

ภาคผนวก ข

เอกสารประกอบผลการปฏิบัติตามมาตรการป้องกัน
และแก้ไขผลกระทบสิ่งแวดล้อม

ภาคผนวก ข-1

เอกสารการได้รับอนุญาตให้ใช้พื้นที่ในการวางท่อส่งก๊าซธรรมชาติ
จากหน่วยงานที่เกี่ยวข้อง



กรมธุรกิจพลังงาน

ใบอนุญาตประกอบกิจการ ระบบการขนส่งก๊าซธรรมชาติทางท่อ

ใบอนุญาตนี้ออกให้เพื่อแสดงว่า

บริษัท กัลฟ์ เอ็นเนอร์จี จำกัด

๘๗ อาคารเอ็มไทย ทาวเวอร์ ออลซีซั่นเพลส ชั้น ๑๑ ถนนวิฑู
แขวงลุมพินี เขตปทุมวัน กรุงเทพมหานคร

เป็นผู้ได้รับอนุญาตให้ประกอบกิจการควบคุมประเภทที่ ๓
ตามมาตรา ๑๗ (๓) แห่งพระราชบัญญัติควบคุมน้ำมันเชื้อเพลิง พ.ศ. ๒๕๔๒

ระบบการขนส่งก๊าซธรรมชาติทางท่อ
โครงการท่อส่งก๊าซธรรมชาติไปยังโรงไฟฟ้าหนองระเวียง ๑
และโรงไฟฟ้าหนองระเวียง ๒
อำเภอเมืองนครราชสีมา จังหวัดนครราชสีมา

ใบอนุญาตนี้ให้ใช้ได้จนถึงวันที่ ๓๑ เดือน ธันวาคม พ.ศ. ๒๕๖๕

ออกให้ ณ วันที่ ๓ เดือน เมษายน พ.ศ. ๒๕๖๕

(นายถวัลย์ ธนกิจเจริญพัฒน์)
รองอธิบดี ปฏิบัติราชการแทน
อธิบดีกรมธุรกิจพลังงาน

ผู้อนุญาต

เงื่อนไขการอนุญาต :

(๑) ผู้ประกอบการจะต้องดำเนินการให้มีกรรมสิทธิ์ประกันภัยคุ้มครองตลอดเวลาที่ประกอบกิจการระบบขนส่งก๊าซธรรมชาติทางท่อตามประกาศกระทรวงพลังงาน เรื่อง หลักเกณฑ์และวิธีการในการจัดให้มีการประกันภัยความรับผิดชอบตามกฎหมายแก่ผู้ได้รับความเสียหายจากภัยอันเกิดจากการประกอบกิจการควบคุมประเภทที่ ๓ พ.ศ. ๒๕๕๗

(๒) ใบอนุญาตฉบับนี้ ได้พิจารณาออกให้ในระหว่างการประกาศใช้พระราชกำหนดการบริหารราชการในสถานการณ์ฉุกเฉิน พ.ศ. ๒๕๔๘ เพื่อแก้ไขสถานการณ์การระบาดของโรคติดเชื้อไวรัสโคโรนา ๒๐๑๙ หรือโรคโควิด-๑๙ (Coronavirus Disease 2019 (COVID-19)) และข้อกำหนดตามความในมาตรา ๙ แห่งพระราชกำหนดการบริหารราชการในสถานการณ์ฉุกเฉิน พ.ศ. ๒๕๔๘ ประกอบกับประกาศกระทรวงพลังงาน เรื่อง มาตรการในการปฏิบัติงานเพื่อป้องกันการแพร่ระบาดของโรคติดเชื้อไวรัสโคโรนา ๒๐๑๙ ลงวันที่ ๒๒ ธันวาคม ๒๕๖๓

ดังนั้น ในการประกอบกิจการควบคุมประเภทที่ ๓ ผู้ได้รับใบอนุญาตต้องกำกับดูแลการประกอบกิจการให้เป็นไปตามกฎหมายว่าด้วยการควบคุมน้ำมันเชื้อเพลิงที่เกี่ยวข้อง อาทิ การก่อสร้างหรือการแก้ไขเปลี่ยนแปลงที่ต้องเป็นไปตามแบบที่ได้รับความเห็นชอบ การทดสอบและตรวจสอบตามระยะเวลาที่กำหนด ทั้งนี้ หากภายหลังได้มีการตรวจสอบแล้วพบว่า การประกอบกิจการของท่านไม่เป็นไปตามพระราชบัญญัติควบคุมน้ำมันเชื้อเพลิง พ.ศ. ๒๕๔๒ หรือกฎหมายอื่นที่เกี่ยวข้อง จะถือว่าท่านฝ่าฝืนหรือไม่ปฏิบัติตามพระราชบัญญัติฯ พนักงานเจ้าหน้าที่มีอำนาจสั่งให้ระงับการกระทำที่ฝ่าฝืน หรือแก้ไขหรือปรับปรุง หรือปฏิบัติให้ถูกต้อง ภายในระยะเวลาที่กำหนด ตามมาตรา ๕๔ และใบอนุญาตอาจถูกเพิกถอนได้ตามมาตรา ๕๕ แห่งพระราชบัญญัตินี้

หมายเหตุ : ใบอนุญาตประกอบกิจการควบคุมประเภทที่ ๓ ฉบับนี้ ใช้ประกอบกับรายการอนุญาต โครงการท่อส่งก๊าซธรรมชาติไปยังโรงไฟฟ้าหนองระเวียง ๑ และโรงไฟฟ้าหนองระเวียง ๒

รายการอนุญาต

โครงการท่อส่งก๊าซธรรมชาติ ไปยังโรงไฟฟ้าหนองระเวียง ๑ และโรงไฟฟ้าหนองระเวียง ๒ ตั้งอยู่ในพื้นที่ตำบลหนองบัวศาลา และตำบลหนองระเวียง อำเภอเมืองนครราชสีมา จังหวัดนครราชสีมา โครงการมีจุดเริ่มต้นเชื่อมต่อจากโครงการท่อส่งก๊าซธรรมชาติภูมิภาคบนบก นครราชสีมา ระยะที่ ๒ ของบริษัท ปตท. จำกัด (มหาชน) ที่ตำแหน่งวาล์วขนาดเส้นผ่าศูนย์กลาง ๑๖ นิ้ว ภายในพื้นที่ของสถานีควบคุมที่ SN10 บริเวณค่าพิกัด N1648882 E1942180 จากนั้นแนวท่อเชื่อมต่อเข้ากับระบบท่อสำหรับอุปกรณ์ตรวจสอบและบำรุงรักษาระบบท่อ (PIG Launcher) และเชื่อมต่อกับวาล์ว ขนาดเส้นผ่าศูนย์กลาง ๑๒ นิ้ว จากนั้นแนวท่อจะวางใต้ดิน บริเวณค่าพิกัด N1648897 E194214 และแนวท่อจะวางในแนวด้านข้างของถนนทางเข้าพื้นที่ของสถานีควบคุมที่ SN10 รวมเป็นระยะทางประมาณ ๐.๓๗๘๐๐ กิโลเมตร บริเวณค่าพิกัด N1649039 E194514 จากนั้นแนวท่อจะวางเข้าสู่เขตทางของทางหลวงหมายเลข ๒๒๔ ช่วงหลักกิโลเมตรที่ ๑๐+๗๗๙ แนวท่อจะวางในเขตไปเป็นระยะทางประมาณ ๒.๒๗๕๐๐ กิโลเมตร ช่วงหลักกิโลเมตรที่ ๑๓+๑๐๘ หลังจากนั้นแนวท่อจะวางลอดถนนไปเป็นระยะทางประมาณ ๐.๐๓๐๐๐ กิโลเมตร ไปยังเขตพื้นที่เขตอุตสาหกรรมสุรนารี จากนั้นแนวท่อจะวางต่อในเขตทางของถนนภายในเขตอุตสาหกรรมสุรนารี ไปเป็นระยะทางประมาณ ๓.๗๐๑๐๐ กิโลเมตร ไปสิ้นสุดยังแนวเขตสถานที่ใช้ก๊าซธรรมชาติ ของโรงไฟฟ้าหนองระเวียง ๑ และโรงไฟฟ้าหนองระเวียง ๒ บริเวณค่าพิกัด N1652273 E196356

ท่อส่งก๊าซธรรมชาติของโครงการ เป็นท่อเหล็ก API 5L เกรด X60 ขนาดเส้นผ่าศูนย์กลาง ๑๒ นิ้ว ความหนาของท่อ ๐.๕๖๒ นิ้ว ความยาวรวมประมาณ ๖.๓๘๔๐๐ กิโลเมตร ปริมาตรประมาณ ๔๖,๕๘๑๖ ลิตร มีความดันใช้งานสูงสุด ๑,๐๔๔ ปอนด์ต่อตารางนิ้ว ความลึกของท่อจากระดับพื้นดินไม่น้อยกว่า ๑.๕๐ เมตร ระดับความหนาแน่นของชุมชนอยู่ในระดับ ๓

โครงการดังกล่าวมีสถานีควบคุม จำนวน ๑ แห่ง เป็นสถานีประเภท Block Valve Station มีความดันใช้งานสูงสุด ๑,๐๔๔ ปอนด์ต่อตารางนิ้ว ตั้งอยู่ที่ตำบลหนองบัวศาลา อำเภอเมืองเมืองนครราชสีมา จังหวัดนครราชสีมา



เลขที่ กทพ ๐๑-๖/๖๐-๐๔๑

คณะกรรมการกำกับกิจการพลังงาน

ใบอนุญาตประกอบกิจการขนส่งก๊าซธรรมชาติทางท่อ ผ่านระบบส่งก๊าซธรรมชาติ

ออกให้แก่ บริษัท กัลฟ์ เอ็นเนอร์จี จำกัด
สถานประกอบกิจการ พื้นที่อำเภอเมืองนครราชสีมา จังหวัดนครราชสีมา
วัตถุประสงค์ ประกอบกิจการขนส่งก๊าซธรรมชาติทางท่อจากจุดซื้อขาย
ก๊าซธรรมชาติผ่านระบบส่งก๊าซธรรมชาติไปยังโรงไฟฟ้า
อนุญาต ณ วันที่ ๔ กันยายน ๒๕๖๐

ใบอนุญาตฉบับนี้มีผลใช้บังคับนับแต่วันที่ออกใบอนุญาต และมีกำหนดอายุ ๑๐ ปี
โดยผู้รับใบอนุญาตต้องปฏิบัติตามพระราชบัญญัติการประกอบกิจการพลังงาน พ.ศ. ๒๕๕๐
และเงื่อนไขประกอบการอนุญาตที่แนบมาพร้อมใบอนุญาตฉบับนี้ รวมทั้งที่จะกำหนด
เพิ่มเติมหรือปรับปรุงในอนาคตอย่างเคร่งครัด

ผู้ให้อนุญาต

(นายพรเทพ ธัญญพงศ์ชัย)
ประธานกรรมการกำกับกิจการพลังงาน

เงื่อนไขประกอบการอนุญาต

การประกอบกิจการขนส่งก๊าซธรรมชาติทางท่อผ่านระบบส่งก๊าซธรรมชาติ

บริษัท กัลฟ์ เอ็นเนอร์จี จำกัด

เลขที่ใบอนุญาต กทพ ๐๑-๖/๖๐-๐๔๑

รายการเอกสารสำคัญประกอบด้วย

- ๑) เงื่อนไขเฉพาะในการประกอบกิจการขนส่งก๊าซธรรมชาติทางท่อผ่านระบบส่งก๊าซธรรมชาติ
- ๒) ภาคผนวก ก แสดงข้อมูล ดังต่อไปนี้
 - ☒ คุณสมบัติของผู้รับใบอนุญาต
 - ☒ ขอบเขตการได้รับอนุญาตและรายละเอียดการประกอบกิจการ
 - ☒ วัตถุประสงค์การประกอบกิจการ
- ๓) ภาคผนวก ข แสดงข้อมูล ดังต่อไปนี้
 - ☐ บันทึกการเปลี่ยนแปลงรายการที่ได้รับอนุญาต
 - ☐ บันทึกการต่ออายุใบอนุญาต
 - ☐ บันทึกการโอนสิทธิและหน้าที่ตามใบอนุญาต

เงื่อนไขเฉพาะ

ลำดับที่ ๑ ณ วันที่ ๕ กันยายน ๒๕๖๐

ข้อที่	เงื่อนไขเฉพาะในการประกอบกิจการ ขนส่งก๊าซธรรมชาติทางท่อผ่านระบบส่งก๊าซธรรมชาติ
๑.	เมื่อผู้รับใบอนุญาตเลือกแนวหรือที่ตั้งระบบโครงข่ายแล้ว ให้จัดทำแผนผังแสดงรายละเอียดของลักษณะทิศทางและแนวเขตในการวางระบบโครงข่ายพลังงานเสนอต่อคณะกรรมการกำกับกิจการพลังงานเพื่อให้ความเห็นชอบก่อนดำเนินการก่อสร้าง ทั้งนี้ให้เป็นไปตามกฎหมายแห่งพระราชบัญญัติการประกอบกิจการพลังงาน ว่าด้วยเรื่องการใช้องค์หาริมทรัพย์
๒.	ผู้รับใบอนุญาตต้องเริ่มดำเนินการก่อสร้างภายในเวลาสองปี (๒ ปี) นับตั้งแต่วันที่ได้รับอนุญาต เว้นแต่มีเหตุสุดวิสัยและให้แจ้งเหตุดังกล่าวต่อคณะกรรมการกำกับกิจการพลังงานเพื่อพิจารณาต่อไป ทั้งนี้ ผู้รับใบอนุญาตต้องปฏิบัติตามมาตรการป้องกันและแก้ไขผลกระทบด้านสิ่งแวดล้อมและมาตรการตรวจสอบผลกระทบสิ่งแวดล้อมของรายงานการวิเคราะห์ผลกระทบสิ่งแวดล้อม ทั้งนี้ กรณีที่พบข้อร้องเรียนจากชุมชน หรือพบว่าผลการติดตามตรวจสอบคุณภาพสิ่งแวดล้อมมีแนวโน้มที่จะเกิดปัญหา ให้ผู้รับใบอนุญาตปรับปรุงแก้ไขปัญหาดังกล่าวและแจ้งเหตุดังกล่าวต่อหน่วยงานอนุญาตโดยเร็ว
๓.	ก่อนเริ่มประกอบกิจการผู้รับใบอนุญาตต้องได้รับอนุญาตประกอบกิจการควบคุมก๊าซธรรมชาติตามพระราชบัญญัติควบคุมน้ำมันเชื้อเพลิง
๔.	ให้ผู้รับใบอนุญาตแจ้งรายละเอียดตำแหน่งและพิกัด (GPS) ของจุดเชื่อมต่อ จุดซื้อขาย Block Valve และ Sale Tap Valve และระยะทาง ให้แก่สำนักงานคณะกรรมการกำกับกิจการพลังงานล่วงหน้าไม่น้อยกว่าสิบห้าวัน (๑๕ วัน) ก่อนการดำเนินการประกอบกิจการเชิงพาณิชย์
๕.	ในการประกอบกิจการผู้รับใบอนุญาตจะต้องได้รับอนุญาตจากหน่วยราชการตามกฎหมายอื่นที่เกี่ยวข้อง และจะต้องปฏิบัติตามเงื่อนไขและข้อกำหนดนั้นอย่างเคร่งครัด

ภาคผนวก ก

ลำดับที่ ๑ ณ วันที่ ๕ กันยายน ๒๕๖๐

รายละเอียดของผู้รับใบอนุญาต	
ชื่อผู้รับใบอนุญาต	บริษัท กัลฟ์ เอ็นเนอร์จี จำกัด
สถานะทางกฎหมาย	นิติบุคคลเอกชน
ที่อยู่สำนักงานใหญ่	เลขที่ ๘๗ อาคารเอ็มไทย ทาวเวอร์ ออลซีซั่นเพลส ชั้นที่ ๑๑ ถนนวิฑูย์ แขวงลุมพินี เขตปทุมวัน กรุงเทพมหานคร

ขอบเขตการได้รับอนุญาต			
ประกอบกิจการ		ขนส่งก๊าซธรรมชาติทางท่อผ่านระบบส่งก๊าซธรรมชาติ	
ชื่อโครงการ		ท่อส่งก๊าซธรรมชาติไปยังโรงไฟฟ้าหนองระเวียง ๑ และโรงไฟฟ้าหนองระเวียง ๒	
วัตถุประสงค์		ขนส่งก๊าซธรรมชาติเพื่อเป็นเชื้อเพลิงในการผลิตไฟฟ้าให้แก่โรงไฟฟ้าหนองระเวียง ๑ และโรงไฟฟ้าหนองระเวียง ๒	
สถานประกอบกิจการ		พื้นที่อำเภอเมืองนครราชสีมา จังหวัดนครราชสีมา	
ความยาวท่อส่งก๊าซธรรมชาติทั้งหมด		ไม่เกิน ๖.๓๗๒ กิโลเมตร	
จุดเริ่มต้น – จุดสิ้นสุด		สถานีควบคุมก๊าซที่ ๑๐ ของระบบท่อส่งก๊าซธรรมชาติบนถนนนครราชสีมา ระยะที่ ๒ ของ บริษัท ปตท. จำกัด (มหาชน) อำเภอเมืองนครราชสีมา จังหวัดนครราชสีมา - โรงไฟฟ้าหนองระเวียง ๑ และโรงไฟฟ้าหนองระเวียง ๒ เขตอุตสาหกรรมสุรนารี อำเภอเมืองนครราชสีมา จังหวัดนครราชสีมา	
จำนวนสถานีควบคุมก๊าซ		-	
ความสามารถในการขนส่งก๊าซ		ไม่เกิน ๒๑.๙๑ ล้านลูกบาศก์ฟุตต่อวัน	
รายละเอียดการประกอบกิจการ			
ส่วนที่	ขนาดเส้นผ่านศูนย์กลางท่อ	ระดับแรงดันใช้งานสูงสุด	ระยะทาง (จาก – ถึง)
๑	๑๒ นิ้ว	๗๔๐ psig	ไม่เกิน ๖.๓๗๒ กิโลเมตร (จุดเริ่มต้น – จุดสิ้นสุด)

ภาคผนวก ข-๑

บันทึกการเปลี่ยนแปลงรายการที่ได้รับอนุญาตซึ่งเป็นสาระสำคัญ			
ลำดับ	มติ กทพ.		วันที่มีผลใช้บังคับ
	ครั้งที่	วันที่	
	รายละเอียด: -ไม่มี-		
	รายละเอียด:		
	รายละเอียด:		
	รายละเอียด:		

ภาคผนวก ข-๒

บันทึกการเปลี่ยนแปลงรายการที่ได้รับอนุญาตซึ่งไม่เป็นสาระสำคัญ			
ลำดับ	รายละเอียด	พนักงานเจ้าหน้าที่	วันที่บันทึก
	-ไม่มี-		

ภาคผนวก ข-๓

บันทึกการต่ออายุใบอนุญาต			
ลำดับ	มติ กกพ.		รายละเอียด
	ครั้งที่	วันที่	
			-ไม่มี-

ภาคผนวก ข-๔

บันทึกการโอนสิทธิและหน้าที่ตามใบอนุญาตให้แก่บุคคลอื่น			
ลำดับ	มติ กกพ.		รายละเอียด
	ครั้งที่	วันที่	
			-ไม่มี-



ที่ สกพ ๕๕๐๒/๕๒๖๙

สำนักงานคณะกรรมการกำกับกิจการพลังงาน
๓๑๙ อาคารจัตุรัสจามจุรี ชั้น ๑๙ ถนนพญาไท
แขวงปทุมวัน เขตปทุมวัน กรุงเทพฯ ๑๐๓๓๐

๒๕ มิถุนายน ๒๕๖๑

เรื่อง ส่งประกาศสำนักงานคณะกรรมการกำกับกิจการพลังงาน

เรียน กรรมการผู้จัดการ บริษัท กัลฟ์ เอ็นเนอร์จี จำกัด

อ้างถึง หนังสือ บริษัท กัลฟ์ เอ็นเนอร์จี จำกัด ที่ GNRV๑ O ๐๖๑๘/๐๕๐ ฉบับลงวันที่ ๑๕ มิถุนายน ๒๕๖๑

สิ่งที่ส่งมาด้วย สำเนาประกาศสำนักงานคณะกรรมการกำกับกิจการพลังงาน เรื่อง กำหนดเขตรบบโครงข่ายก๊าซธรรมชาติ ท่อส่งก๊าซธรรมชาติไปยังโรงไฟฟ้าหนองระเวียง ๑ และโรงไฟฟ้าหนองระเวียง ๒ ตามพระราชบัญญัติการประกอบกิจการพลังงาน พ.ศ. ๒๕๕๐ จำนวน ๓ แผ่น และแผนผังแสดงรายละเอียด แบบเลขที่ GNRV๑-ERC-NW-๐๐๑ จำนวน ๑ แผ่น

ตามที่คณะกรรมการกำกับกิจการพลังงาน ในการประชุม ครั้งที่ ๖/๒๕๖๑ (ครั้งที่ ๕๐๗) เมื่อวันที่ ๑๔ กุมภาพันธ์ ๒๕๖๑ มีมติให้ความเห็นชอบแผนผังแสดงรายละเอียดของลักษณะทิศทางและแนวเขตในการวางระบบโครงข่ายก๊าซธรรมชาติ ท่อส่งก๊าซธรรมชาติไปยังโรงไฟฟ้าหนองระเวียง ๑ และโรงไฟฟ้าหนองระเวียง ๒ บริษัท กัลฟ์ เอ็นเนอร์จี จำกัด (บริษัทฯ) โดยบริษัทฯ จะต้องได้รับอนุญาตเป็นลายลักษณ์อักษรให้วางท่อส่งก๊าซธรรมชาติในเขตทางหลวงแผ่นดินหมายเลข ๒๒๔ จากกรมทางหลวง ก่อน สำนักงาน กกพ. จึงสามารถดำเนินการประกาศกำหนดเขต ตามมาตรา ๑๐๖ แห่งพระราชบัญญัติการประกอบกิจการพลังงาน พ.ศ. ๒๕๕๐ ได้

ต่อมา บริษัทฯ ได้มีหนังสือตามที่อ้างถึงส่งหนังสืออนุญาตให้วางท่อส่งก๊าซธรรมชาติในเขตทางหลวงแผ่นดินหมายเลข ๒๒๔ จากกรมทางหลวง ให้สำนักงาน กกพ. ความละเอียดทราบแล้ว นั้น

เพื่อให้เป็นไปตามความในมาตรา ๑๐๖ แห่งพระราชบัญญัติการประกอบกิจการพลังงาน พ.ศ. ๒๕๕๐ และประกาศคณะกรรมการกำกับกิจการพลังงาน เรื่อง หลักเกณฑ์การจัดทำประกาศ เครื่องหมาย และวิธีการแจ้งสิทธิในเขตรบบโครงข่ายพลังงาน พ.ศ. ๒๕๕๒ ลงวันที่ ๓๐ กันยายน ๒๕๕๒ สำนักงาน กกพ. จึงขอส่งประกาศสำนักงานคณะกรรมการกำกับกิจการพลังงาน ตามสิ่งที่ส่งมาด้วย เพื่อโปรดดำเนินการในส่วนที่เกี่ยวข้องต่อไป

ขอแสดงความนับถือ

(นายสุรเกียรติ์ ชุนทโสภาค)

ผู้อำนวยการฝ่ายจัดการที่ดินและทรัพย์สิน ปฏิบัติการแทน
เลขาธิการสำนักงานคณะกรรมการกำกับกิจการพลังงาน

ฝ่ายจัดการที่ดินและทรัพย์สิน โทร. ๐ ๒๒๐๗ ๓๕๙๙ ต่อ ๕๖๗ โทรสาร ๐ ๒๒๐๗ ๓๕๐๒



ประกาศสำนักงานคณะกรรมการกำกับกิจการพลังงาน

เรื่อง กำหนดเขตรบบโครงข่ายก๊าซธรรมชาติ

ท่อส่งก๊าซธรรมชาติไปยังโรงไฟฟ้าหนองระเวียง ๑ และโรงไฟฟ้าหนองระเวียง ๒

ตามพระราชบัญญัติการประกอบกิจการพลังงาน พ.ศ. ๒๕๕๐

ด้วยคณะกรรมการกำกับกิจการพลังงาน ได้พิจารณาให้ความเห็นชอบต่อแผนผังแสดงรายละเอียดของลักษณะทิศทางและแนวเขตในการวางระบบโครงข่ายก๊าซธรรมชาติ ท่อส่งก๊าซธรรมชาติไปยังโรงไฟฟ้าหนองระเวียง ๑ และโรงไฟฟ้าหนองระเวียง ๒ ของบริษัท กัลฟ์ เอ็นเนอร์จี จำกัด (บริษัทฯ) โดยมีวัตถุประสงค์เพื่อนำก๊าซธรรมชาติมาเป็นเชื้อเพลิงในการผลิตไอน้ำ และกระแสไฟฟ้า เพื่อขายให้แก่โรงงานอุตสาหกรรมภายในเขตอุตสาหกรรมสุรนารี และโรงงานอุตสาหกรรมบริเวณใกล้เคียง ในท้องที่ตำบลหนองระเวียง อำเภอเมืองนครราชสีมา จังหวัดนครราชสีมา

อาศัยอำนาจตามความในมาตรา ๑๐๖ แห่งพระราชบัญญัติการประกอบกิจการพลังงาน พ.ศ. ๒๕๕๐ และประกาศคณะกรรมการกำกับกิจการพลังงาน เรื่อง หลักเกณฑ์การจัดทำประกาศ เครื่องหมาย และวิธีการแจ้งสิทธิในเขตรบบโครงข่ายพลังงาน พ.ศ. ๒๕๕๒ ลงวันที่ ๓๐ กันยายน พ.ศ. ๒๕๕๒ สำนักงานคณะกรรมการกำกับกิจการพลังงาน จึงประกาศให้ทราบโดยทั่วกัน ดังต่อไปนี้

ข้อ ๑ กำหนดให้พื้นที่แนวท่อส่งก๊าซธรรมชาติไปยังโรงไฟฟ้าหนองระเวียง ๑ และโรงไฟฟ้าหนองระเวียง ๒ ระยะทางประมาณ ๖,๐๖๑.๐๐ เมตร พาดผ่านท้องที่ตำบลหนองบัวศาลา และตำบลหนองระเวียง อำเภอเมืองนครราชสีมา จังหวัดนครราชสีมา เป็นเขตรบบโครงข่ายก๊าซธรรมชาติ โดยมีรายละเอียดแบ่งออกเป็น ๓ ช่วง ดังต่อไปนี้

ช่วงที่ ๑ แนวท่อส่งก๊าซธรรมชาติ ขนาดเส้นผ่าศูนย์กลาง ๑๒ นิ้ว เริ่มต้นจาก (A) สถานีควบคุมก๊าซธรรมชาติ SN#๑๐ ของบริษัท ปตท. จำกัด (มหาชน) ค่าพิกัดที่ N ๑๖๔๙๐๓๙ E ๑๙๔๕๑๔ ตั้งอยู่ในท้องที่ตำบลหนองบัวศาลา อำเภอเมืองนครราชสีมา จังหวัดนครราชสีมา แนวท่อส่งก๊าซธรรมชาติวางอยู่ในเขตถนนทางหลวงแผ่นดินหมายเลข ๒๒๔ ไปยัง (B) จุดเริ่มต้นดินลอดผ่านถนนทางหลวงแผ่นดินหมายเลข ๒๒๔ ค่าพิกัดที่ N ๑๖๕๐๙๒๘ E ๑๙๓๒๕๔ ตั้งอยู่ในท้องที่ตำบลหนองบัวศาลา อำเภอเมืองนครราชสีมา จังหวัดนครราชสีมา ระยะทางประมาณ ๒,๒๙๘.๐๐ เมตร กำหนดความกว้างของเขตรบบโครงข่ายก๊าซธรรมชาติจากจุดกึ่งกลางของเขตรบบโครงข่ายก๊าซธรรมชาติด้านละ ๒.๕๐ เมตร รวมทั้งสองด้านกว้าง ๕.๐๐ เมตร

ช่วงที่ ๒ แนวท่อส่งก๊าซธรรมชาติ ขนาดเส้นผ่าศูนย์กลาง ๑๒ นิ้ว เริ่มต้นจาก (B) จุดเริ่มต้นดินลอดผ่านถนนทางหลวงแผ่นดินหมายเลข ๒๒๔ ค่าพิกัดที่ N ๑๖๕๐๙๒๘ E ๑๙๓๒๕๔ ตั้งอยู่ในท้องที่ตำบลหนองบัวศาลา อำเภอเมืองนครราชสีมา จังหวัดนครราชสีมา ไปยัง (C) จุดสิ้นสุดเขตถนนทางหลวงแผ่นดินหมายเลข ๒๒๔ และเป็นจุดเริ่มต้นเขตประกอบการอุตสาหกรรมสุรนารี ค่าพิกัดที่ N ๑๖๕๐๙๔๘ E ๑๙๓๒๘๔ ตั้งอยู่ในท้องที่ตำบลหนองบัวศาลา อำเภอเมืองนครราชสีมา จังหวัดนครราชสีมา ระยะทางประมาณ ๔๘.๐๐ เมตร กำหนดความกว้างของ

รับรองสำเนาถูกต้อง

(นายกิตติพงษ์ ปวรินทร์พงษ์)

ผู้อำนวยการพิเศษ ฝ่ายจัดการที่ดินและทรัพย์สิน

/เขตรบบ ...

๒๕๖๑

เขตรบบโครงข่ายก๊าซธรรมชาติจากจุดกึ่งกลางของเขตรบบโครงข่ายก๊าซธรรมชาติด้านละ ๒.๕๐ เมตร รวมทั้งสองด้านกว้าง ๕.๐๐ เมตร

ช่วงที่ ๓ แนวท่อส่งก๊าซธรรมชาติ ขนาดเส้นผ่าศูนย์กลาง ๑๒ นิ้ว เริ่มต้นจาก (C) จุดสิ้นสุดเขตถนนทางหลวงแผ่นดินหมายเลข ๒๒๔ และเป็นจุดเริ่มต้นเขตประกอบการอุตสาหกรรมสุรนารี ค่าพิกัดที่ N ๑๖๕๐๙๔๘ E ๑๙๓๒๘๔๘ ตั้งอยู่ในท้องที่ตำบลหนองบัวศาลา อำเภอเมืองนครราชสีมา จังหวัดนครราชสีมา แนวท่อส่งก๊าซธรรมชาติวางอยู่ในเขตทางภายในเขตประกอบการอุตสาหกรรมสุรนารี ไปยัง (D) แนวเขตที่ดินของโรงไฟฟ้าหนองระเวียง ๑ และโรงไฟฟ้าหนองระเวียง ๒ ค่าพิกัดที่ N ๑๖๕๒๒๗๓ E ๑๙๖๓๕๖๖ ตั้งอยู่ในท้องที่ตำบลหนองระเวียง อำเภอเมืองนครราชสีมา จังหวัดนครราชสีมา ระยะทางประมาณ ๓,๗๑๕.๐๐ เมตร กำหนดความกว้างของเขตรบบโครงข่ายก๊าซธรรมชาติจากจุดกึ่งกลางของเขตรบบโครงข่ายก๊าซธรรมชาติด้านละ ๑.๐๐ เมตร รวมทั้งสองด้านกว้าง ๒.๐๐ เมตร

ทั้งนี้ รายละเอียดของลักษณะทิศทางและแนวเขตในการวางระบบโครงข่ายก๊าซธรรมชาติ ปรากฏตามแผนผังแสดงรายละเอียด แบบเลขที่ GNRV๑-ERC-NW-๐๐๑ จำนวน ๑ แผ่น ที่แนบท้ายประกาศนี้

ข้อ ๒ บริษัทฯ จะได้จัดทำเครื่องหมายแสดงบริเวณเขตรบบโครงข่ายก๊าซธรรมชาติบนพื้นที่จริง และมีหนังสือประกาศกำหนดเขตรบบโครงข่ายก๊าซธรรมชาติแจ้งเจ้าของหรือผู้ครอบครองสิ่งท่วหรือผู้ทรงสิทธิอื่น ซึ่งมีสิ่งท่วหรือผู้ครอบครองอยู่ในเขตรบบโครงข่ายก๊าซธรรมชาติเพื่อทราบ เจ้าของหรือผู้ครอบครองสิ่งท่วหรือผู้ทรงสิทธิอื่น ประสงค์ใช้สิทธิอุทธรณ์เหตุไม่สมควรตามข้อ ๑ สามารถยื่นอุทธรณ์ต่อคณะกรรมการกำกับกิจการพลังงาน ภายในสามสิบวันนับแต่วันที่ได้รับหนังสือแจ้งจาก บริษัทฯ

ข้อ ๓ คณะกรรมการกำกับกิจการพลังงาน จะพิจารณากำหนดราคาที่ดินและทรัพย์สินเพื่อให้ บริษัทฯ ใช้ในการคิดคำนวณจ่ายค่าทดแทนที่ดิน ค่าทดแทนในการรื้อถอนโรงเรือนหรือสิ่งปลูกสร้างอื่น ค่าทดแทนต้นไม้หรือพืชผล และค่าทดแทนทรัพย์สินอื่นที่อยู่ในเขตรบบโครงข่ายก๊าซธรรมชาติให้แก่ เจ้าของหรือผู้ครอบครองทรัพย์สิน หรือผู้ทรงสิทธิอื่นโดยชอบด้วยกฎหมาย ณ วันที่ประกาศกำหนดเขตรบบโครงข่ายก๊าซธรรมชาติด้วยความ เป็นธรรม ในกรณีที่ไม่พอใจจำนวนเงินค่าใช้ประโยชน์หรือค่าทดแทน สามารถยื่นอุทธรณ์ต่อคณะกรรมการกำกับกิจการพลังงาน ภายในสามสิบวันนับแต่วันที่ได้รับหนังสือแจ้งจาก บริษัทฯ

เพื่อให้การจ่ายค่าทดแทนให้แก่เจ้าของหรือผู้ครอบครองทรัพย์สิน หรือผู้ทรงสิทธิอื่น เป็นไปอย่างเหมาะสมถูกต้องและเป็นธรรม บริษัทฯ จะทำการสำรวจรายละเอียดของที่ดินและทรัพย์สินในเขตรบบโครงข่ายก๊าซธรรมชาตินับแต่วันประกาศนี้

ข้อ ๔ ภายในเขตรบบโครงข่ายก๊าซธรรมชาติตามข้อ ๑ บริษัทฯ มีอำนาจดำเนินการดังต่อไปนี้

(๑) วางระบบโครงข่ายก๊าซธรรมชาติไปได้ เหนือ ตามหรือข้ามระบบโครงข่ายพลังงานของผู้รับใบอนุญาตรายอื่น

(๒) วางระบบโครงข่ายก๊าซธรรมชาติไปได้ เหนือ ตามหรือข้ามที่ดินอันเป็นสาธารณสมบัติของแผ่นดิน

(๓) วางระบบโครงข่ายก๊าซธรรมชาติไปได้ เหนือ ตามหรือข้ามพื้นดินของบุคคลใด ปักหรือตั้งเสาหรืออุปกรณ์อื่นลงในหรือบนพื้นดินของบุคคลใดซึ่งมิใช่เป็นที่ตั้งโรงเรือน

รับรองสำเนาถูกต้อง

/ (๔) รื้อถอน ...

(นายกิตติพงษ์ ปวรินทร์พงษ์)

ผู้อำนวยการพิเศษ ฝ่ายจัดการที่ดินและทรัพย์สิน

(๔) รื้อถอนอาคารหรือโรงเรือนของบุคคลอื่น หรือทำลายสิ่งอื่นที่สร้าง หรือทำขึ้น หรือทำลาย หรือตัดฟันต้นไม้ หรือรากของต้นไม้ของบุคคลอื่น หรือพืชผล ในเขตรบบโครงข่ายก๊าซธรรมชาติ

ข้อ ๕ ก่อนจะดำเนินการตามข้อ ๔ บริษัทฯ จะมีหนังสือแจ้งให้ผู้รับใบอนุญาตรายอื่น เจ้าของหรือผู้ครอบครองทรัพย์สิน หรือผู้ทรงสิทธิอื่น เพื่อรับทราบกำหนดวันที่แน่นอนอีกครั้งหนึ่ง หากผู้รับใบอนุญาตรายอื่น เจ้าของหรือผู้ครอบครองทรัพย์สิน หรือผู้ทรงสิทธิอื่น ไม่เห็นด้วยกับการกระทำดังกล่าว ให้ยื่นคำร้องคัดค้านแสดงเหตุที่ไม่สมควรทำเช่นนั้นไปยังคณะกรรมการกำกับกิจการพลังงาน ภายในสามสิบวันนับแต่วันที่ได้รับหนังสือนั้น

ข้อ ๖ การอุทธรณ์ตามข้อ ๒ และข้อ ๓ หรือคัดค้านตามข้อ ๕ ให้ผู้รับใบอนุญาตรายอื่น เจ้าของหรือผู้ครอบครองทรัพย์สิน หรือผู้ทรงสิทธิอื่น ทำเป็นหนังสือระบุรายละเอียดของข้อโต้แย้ง ข้อเท็จจริงหรือข้อกฎหมายและพยานหลักฐาน (หากมี) ที่อ้างอิงประกอบ จะยื่นโดยตรงหรือส่งทางไปรษณีย์ไปยัง สำนักงานคณะกรรมการกำกับกิจการพลังงาน เลขที่ ๓๑๙ อาคารจัตุรัสจามจุรี ชั้น ๑๙ แขวงปทุมวัน เขตปทุมวัน กรุงเทพมหานคร รหัสไปรษณีย์ ๑๐๓๓๐

ข้อ ๗ กรณีการอุทธรณ์ตามข้อ ๒ หากไม่ได้รับแจ้งผลการพิจารณาวินิจฉัยอุทธรณ์ภายในระยะเวลาการพิจารณาหกสิบวัน หรือได้รับแจ้งภายในระยะเวลาการพิจารณาแต่ไม่เห็นด้วยกับผลการวินิจฉัยอุทธรณ์ สามารถยื่นฟ้องคดีต่อศาลปกครองภายในเก้าสิบวันนับแต่วันสิ้นสุดระยะเวลาการพิจารณาหรือวันที่ได้รับแจ้งแล้วแต่กรณี

กรณีการอุทธรณ์ตามข้อ ๓ หรือคัดค้านตามข้อ ๕ หากไม่ได้รับแจ้งผลการพิจารณาวินิจฉัยอุทธรณ์หรือคัดค้านภายในระยะเวลาการพิจารณาเก้าสิบวัน หรือได้รับแจ้งภายในระยะเวลาการพิจารณาแต่ไม่เห็นด้วยกับผลการวินิจฉัยอุทธรณ์หรือคัดค้าน สามารถยื่นฟ้องคดีต่อศาลปกครองภายในเก้าสิบวันนับแต่วันสิ้นสุดระยะเวลาการพิจารณาหรือวันที่ได้รับแจ้งแล้วแต่กรณี

ข้อ ๘ การประกาศกำหนดเขตรบบโครงข่ายก๊าซธรรมชาติไม่มีผลกระทบต่อการมสิทธิหรือสิทธิครอบครองที่ดินโดยชอบด้วยกฎหมาย โดยผู้เป็นเจ้าของหรือผู้มสิทธิครอบครองที่ดิน ยังคงเป็นเจ้าของหรือผู้มสิทธิครอบครองที่ดินดังเดิมทุกประการ แต่ทั้งนี้ต้องปฏิบัติตามข้อกำหนดห้ามตามประกาศคณะกรรมการกำกับกิจการพลังงาน เรื่อง หลักเกณฑ์ วิธีการ และเงื่อนไขการปลูกสร้างอาคาร โรงเรือน ต้นไม้หรือสิ่งอื่นใด ติดตั้งสิ่งใด เจาะหรือขุดพื้นดิน ถมดิน ทั้งสิ่งของ หรือกระทำด้วยประการใดๆ ที่อาจทำให้เกิดอันตรายหรือเป็นอุปสรรคในเขตรบบโครงข่ายก๊าซธรรมชาติ พ.ศ. ๒๕๕๓ ซึ่งประกาศในราชกิจจานุเบกษา ฉบับประกาศทั่วไป เล่ม ๑๒๗ ตอนพิเศษ ๔๓ ง วันที่ ๕ เมษายน ๒๕๕๓

ประกาศ ณ วันที่ ๒๕ มิถุนายน พ.ศ. ๒๕๖๑

(นางสาวนฤภัทร อมรไพฑูริย์)

เลขาธิการสำนักงานคณะกรรมการกำกับกิจการพลังงาน

รับรองสำเนาถูกต้อง

(นายกิตติพงษ์ ปวรินทร์พงษ์)

ผู้อำนวยการพิเศษ ฝ่ายจัดการที่ดินและทรัพย์สิน

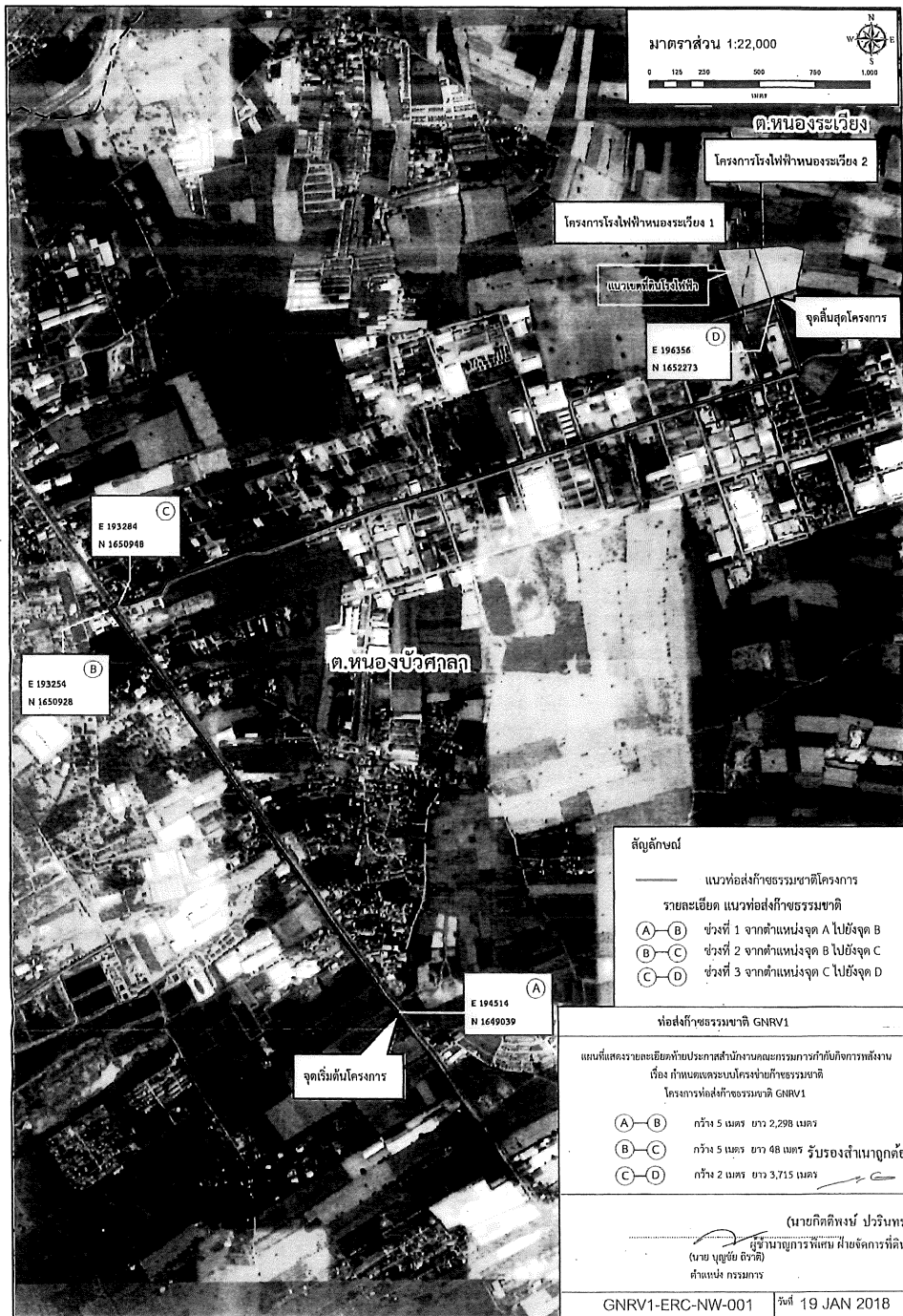

แบบ อ.๑

ใบอนุญาตก่อสร้างอาคาร ดัดแปลงอาคาร หรือรื้อถอนอาคาร

เลขที่...กทพ.(อ.๑)-๑-๑๑๒/๒๕๖๑...

(ฉบับที่ ๑/๒)

อนุญาตให้...บริษัท กัลฟ์ เอ็นเนอร์จี จำกัด...เจ้าของอาคาร อยู่บ้านเลขที่...๘๗...อาคาร...เอ็มไทย ทาวเวอร์ ออลซีซั่นเพลส ชั้น ๑๑ ถนน...วิทยุ...แขวง...คูมพิณี เขต...ปทุมวัน จังหวัด...กรุงเทพมหานคร...

ข้อ ๑ ทำการ...ก่อสร้างอาคารเพื่อประกอบกิจการพลังงาน...

ณ เลขที่...ตำบล...หนองระเวียง อำเภอ...เมืองนครราชสีมา จังหวัด...นครราชสีมา...ในโฉนดที่ดิน เลขที่ ๒๔๔๖๐๕...เป็นที่ดินของ...บริษัท กัลฟ์ เอ็นเนอร์จี จำกัด...

ข้อ ๒ เป็นอาคาร

ลำดับ	ชนิด	ชื่ออาคาร	เพื่อใช้เป็น	พื้นที่ (ตารางเมตร)
๑	คอนกรีตเสริมเหล็ก ๑ หลัง	อาคารควบคุมไฟฟ้าและ เครื่องมือวัด (อาคารควบคุมความดันก๊าซ)	อาคารควบคุมไฟฟ้าและ เครื่องมือวัด (อาคารควบคุมความดันก๊าซ)	๔๗.๐๐
๒	คอนกรีตเสริมเหล็กและ โครงสร้างเหล็กรูปพรรณ ๑ หลัง	อาคารติดตั้งอุปกรณ์เพิ่ม/ลดความดัน	อาคารติดตั้งอุปกรณ์เพิ่ม/ลดความดัน	๑๑๒.๐๐
๓	โครงสร้างเหล็กรูปพรรณ ๑ หลัง	อาคารติดตั้งท่อระบายก๊าซ	อาคารติดตั้งท่อระบายก๊าซ	๔.๐๐

ตามแผนผังบริเวณ แบบแปลน รายการประกอบแบบแปลน และรายการคำนวณ เลขที่...กทพ.(อ.๑)-๑-๑๑๒/๒๕๖๑... ที่แนบท้ายใบอนุญาตนี้

ข้อ ๓ โดยมี

(๑) นายณรงค์ คำรัตน์ (สย.๑๑๑๔๒) เป็นวิศวกรผู้ควบคุมงาน

(๒) นายภาสันต์ มุณขธิกร (ส.ส.๒๑๑๑) เป็นสถาปนิกผู้ควบคุมงาน

ข้อ ๔ ผู้ได้รับใบอนุญาตต้องปฏิบัติตามเงื่อนไขดังต่อไปนี้

(๑) ผู้ได้รับใบอนุญาตต้องปฏิบัติตามหลักเกณฑ์ วิธีการ และเงื่อนไขตามที่กำหนดในกฎกระทรวง และหรือ ข้อบัญญัติท้องถิ่น ซึ่งออกตามความในมาตรา ๘ (๑๑) มาตรา ๙ หรือมาตรา ๑๐ แห่งพระราชบัญญัติควบคุมอาคาร พ.ศ. ๒๕๒๒

(๒) ผู้ได้รับใบอนุญาตตามพระราชบัญญัติยังคงมีหน้าที่ต้องขออนุญาตเกี่ยวกับอาคารนั้นตามกฎหมายอื่นในส่วนที่เกี่ยวข้องต่อไปด้วย

ใบอนุญาตฉบับนี้ให้ใช้ได้จนถึงวันที่...๒...เดือน...มีนาคม...พ.ศ....๒๕๖๒...

ออกให้ ณ วันที่...๗...เดือน...มีนาคม...พ.ศ....๒๕๖๑...

(ลายมือชื่อ)

นายพรเทพ ธีบุญพงศ์ชัย

(นายพรเทพ ธีบุญพงศ์ชัย)

ตำแหน่ง ประธานกรรมการกำกับกิจการพลังงาน

ผู้อนุญาต



แบบ อ.๑

ใบอนุญาตก่อสร้างอาคาร ดัดแปลงอาคาร หรือรื้อถอนอาคาร

เลขที่.....กทพ.(อ.๑)-๑-๑๑๓/๒๕๖๑..... (ฉบับที่ ๑/๒)
 อนุญาตให้.....บริษัท กัลฟ์ เอ็นเนอร์จี ดีเวลลอปเมนท์ จำกัด.....เจ้าของอาคาร อยู่บ้านเลขที่.....๘๗.....อาคาร.....เดิมไทย ทาวเวอร์
 ออัสตินเพลส ชั้น ๑๑.....ถนน.....วิบูลย์.....แขวง.....ลุมพินี.....เขต.....ปทุมวัน.....จังหวัด.....กรุงเทพมหานคร.....
 ข้อ ๑ ทำการ.....ก่อสร้างอาคารเพื่อประกอบกิจการพลังงาน.....
 ณ เลขที่.....ตำบล.....หนองระเวียง.....อำเภอ.....เมืองนครราชสีมา.....จังหวัด.....นครราชสีมา.....ในโฉนดที่ดิน เลขที่
 ๒๔๔๖๐๔.....เป็นที่ดินของ.....บริษัท กัลฟ์ เอ็นเนอร์จี ดีเวลลอปเมนท์ จำกัด.....
 ข้อ ๒ เป็นอาคาร

ลำดับ	ชนิด	ชื่ออาคาร	เพื่อใช้เป็น	พื้นที่ (ตารางเมตร)
๑	คอนกรีตเสริมเหล็ก ๑ หลัง	อาคารควบคุมไฟฟ้าและ เครื่องมือวัด (อาคารควบคุม ความดันก๊าซ)	อาคารควบคุมไฟฟ้าและ เครื่องมือวัด (อาคาร ควบคุมความดันก๊าซ)	๔๗.๐๐
๒	คอนกรีตเสริมเหล็กและ โครงสร้างเหล็กรูปพรรณ ๑ หลัง	อาคารติดตั้งอุปกรณ์เพิ่ม/ ลดความดัน	อาคารติดตั้งอุปกรณ์เพิ่ม/ ลดความดัน	๑๑๒.๐๐
๓	โครงสร้างเหล็กรูปพรรณ ๑ หลัง	อาคารติดตั้งท่อระบายก๊าซ	อาคารติดตั้งท่อระบายก๊าซ	๔.๐๐

ตามแผนผังบริเวณ แบบแปลน รายการประกอบแบบแปลน และรายการคำนวณ เลขที่.....กทพ.(อ.๑)-๑-๑๑๓/๒๕๖๑.....
 ที่แนบท้ายใบอนุญาตนี้
 ข้อ ๓ โดยมี

- (๑) นายณรงค์ คำรัตน์ (สย.๑๑๑๕๒) เป็นวิศวกรผู้ควบคุมงาน
- (๒) นายวิระพล บุญสุระชัย (ส.สย.๒๓๖๙) เป็นสถาปนิกผู้ควบคุมงาน
- ข้อ ๔ ผู้ได้รับใบอนุญาตต้องปฏิบัติตามเงื่อนไขดังต่อไปนี้
- (๑) ผู้ได้รับใบอนุญาตต้องปฏิบัติตามหลักเกณฑ์ วิธีการ และเงื่อนไขตามที่กำหนดในกฎกระทรวง และหรือ
 ข้อบัญญัติท้องถิ่น ซึ่งออกตามความในมาตรา ๘ (๑๑) มาตรา ๙ หรือมาตรา ๑๐ แห่งพระราชบัญญัติควบคุมอาคาร พ.ศ. ๒๕๖๒
- (๒) ผู้ได้รับใบอนุญาตตามพระราชบัญญัตินี้ยังคงมีหน้าที่ต้องขออนุญาตเกี่ยวกับอาคารนั้นตามกฎหมายอื่นใน
 ส่วนที่เกี่ยวข้องต่อไปด้วย

ใบอนุญาตฉบับนี้ให้ใช้ได้จนถึงวันที่.....๒.....เดือน.....มีนาคม.....พ.ศ.....๒๕๖๒.....

ออกให้ ณ วันที่.....๗.....เดือน.....มีนาคม.....พ.ศ.....๒๕๖๑.....

(ลายมือชื่อ)

(นายพรเทพ ธัญญพงศ์ชัย)

ตำแหน่ง ประธานกรรมการกำกับกิจการพลังงาน

ผู้อนุญาต



หนังสืออนุญาต

แบบ อ.๓-๐๕

กรมทางหลวง

ที่ คค ๐๖๓๔๓/๑๑๔๘/.....๔๗/๔๗..... วันที่.....๖.....เดือน.....มิถุนายน.....พ.ศ.....๒๕๖๑.....
 ตามที่.....บริษัท ปตท. จำกัด (มหาชน).....

ขออนุญาต.....วางท่อส่งก๊าซธรรมชาติ ขนาด.....Ø ๑๒ นิ้ว.....
 ในเขตทางหลวง แผ่นดิน หมายเลข ๒๒๔ ตอน หัวทะเล - โชคชัย ระหว่าง กม.๑๐+๗๗๙ -
 กม.๑๓+๑๐๘ ด้านขวาทาง (วางท่อก๊าซ) และ ที่ กม.๑๐+๗๗๙ ด้านซ้ายทางและด้านขวาทาง
 (ต้นท่อตลอด)

ฉะนั้น อธิบดีกรมทางหลวง ในฐานะผู้อำนวยการทางหลวงแผ่นดิน อาศัยอำนาจตามมาตรา
 ๔๘ วรรคแรก แห่งพระราชบัญญัติทางหลวง พ.ศ. ๒๕๓๕ ซึ่งแก้ไขเพิ่มเติมโดยพระราชบัญญัติทางหลวง
 (ฉบับที่ ๒) พ.ศ. ๒๕๔๙

อนุญาตให้.....บริษัท ปตท. จำกัด (มหาชน).....

ทำการ.....วางท่อส่งก๊าซธรรมชาติ ขนาด.....Ø ๑๒ นิ้ว.....

ในเขตทางหลวง แผ่นดิน หมายเลข ๒๒๔ ตอน หัวทะเล - โชคชัย กม. ตามข้างต้น

ได้ ตามเงื่อนไขหนังสือขออนุญาต ลงวันที่.....๑๗.....เดือน.....พฤษภาคม.....พ.ศ.....๒๕๖๐.....

และตามเงื่อนไขเพิ่มเติม (หากมี) ดังนี้.....

๑. ให้วางท่อก๊าซธรรมชาติ ขนาด Ø ๑๒ นิ้ว ขนานทางหลวง ระหว่าง กม.๑๐+๗๗๙ - กม.๑๓+๑๐๘
 ด้านขวาทาง โดยให้เส้นผ่านศูนย์กลางท่อห่างจากเขตทางหลวง ๕.๐๐ เมตร ให้ระดับหลังท่อต่ำกว่า
 ระดับผิวจราจรไม่น้อยกว่า ๓.๐๐ เมตร ต่ำจากระดับดินเดิมไม่น้อยกว่า ๑.๕๐ เมตร และต้นท่อตลอด
 ข้ามทางหลวง ที่ กม.๑๐+๗๗๙ ด้านซ้ายทางและด้านขวาทาง ด้วยวิธี Boring และวิธี HDD โดย
 ให้เส้นผ่านศูนย์กลางท่อห่างจากเขตทางหลวง ๕.๐๐ เมตร ให้ระดับหลังท่อต่ำกว่าระดับผิวจราจรไม่
 น้อยกว่า ๓.๕๐ เมตร และต่ำจากระดับดินเดิมไม่น้อยกว่า ๑.๕๐ เมตร
๒. ในระหว่างที่ดำเนินการก่อสร้าง ห้ามนำเครื่องจักรขึ้นมาบนผิวทางของทางหลวง
๓. การที่กรมทางหลวงเห็นชอบแบบเงื่อนไขและอนุญาตให้วางท่อก๊าซได้นั้นไม่เป็นเหตุให้ บริษัท ปตท. จำกัด
 (มหาชน) หมดความรับผิดชอบต่อความเสียหายใด ๆ ที่อาจเกิดขึ้นกับกรมทางหลวง หรือบุคคลที่สาม
 บริษัท ปตท. จำกัด (มหาชน) จะต้องรับผิดชอบทุกกรณี
๔. จะต้องรื้อย้าย แก้ไข เปลี่ยนแปลง เมื่อเป็นอุปสรรคต่องานทางในอนาคต โดยผู้ขอฯ จะต้องรับผิดชอบ
 ต่อค่าใช้จ่ายดังกล่าว
๕. ถ้าในอนาคตกรมทางหลวงมีการขยายคันทาง และท่อที่ขออนุญาตอยู่ได้คันทาง ห้ามไม่ให้ขุดคันทางเพื่อ
 ดำเนินการใด ๆ นอกจากมีความจำเป็นฉุกเฉินเฉพาะจุด
๖. ให้ติดตั้งป้ายแสดงแนวท่อก๊าซระยะห่าง ๑๐๐ เมตร และทุกแห่งที่มีการเปลี่ยนแนวท่อก๊าซ พร้อมบำรุง
 รักษาป้ายให้เห็นชัดและใช้งานได้ตลอดเวลา
๗. เมื่อดำเนินการแล้วเสร็จให้จัดทำ Asbuilt plan ไม่น้อยกว่า ๔ ชุด จัดส่งแขวงทางหลวงแสดงแนวท่อก๊าซ
 ที่ได้ก่อสร้างจริงไว้เป็นหลักฐาน

๘. หลังจากได้...



บริษัท เขตอุตสาหกรรมสุรนารี จำกัด
SURANAREE INDUSTRIAL ZONE CO., LTD.
スラナリー工業団地株式会社

ที่ 001/2560

20 มกราคม 2560

เรื่อง ขออนุญาตวางท่อส่งก๊าซธรรมชาติในพื้นที่เขตอุตสาหกรรมสุรนารี

เรียน คุณณภัฏวันขวัญ อภิเทศสุรพันธ์
ผู้อำนวยการบริหารโครงการ
บริษัท กัลฟ์ เอ็นเนอร์จี 1 จำกัด

อ้างถึง หนังสือบริษัท กัลฟ์ เอ็นเนอร์จี 1 จำกัด ที่ GNRV1 O 0117/001 ลงวันที่ 9 มกราคม 2560

ตามที่บริษัท กัลฟ์ เอ็นเนอร์จี 1 จำกัด มีแผนพัฒนาโครงการโรงไฟฟ้าหนองกระเทียม 1 ("โครงการ") ในเขตอุตสาหกรรมสุรนารี ("เขตอุตสาหกรรม") และได้มีหนังสือขออนุญาตวางท่อส่งก๊าซธรรมชาติไปยังโรงไฟฟ้าหนองกระเทียม 1 และโรงไฟฟ้าหนองกระเทียม 2 ในเขตพื้นที่เขตอุตสาหกรรมฯ เพื่อรองรับการดำเนินการของโครงการ รายละเอียดตามอ้างถึงแล้วนั้น

บริษัท เขตอุตสาหกรรมสุรนารี จำกัด ("บริษัทฯ") ในฐานะผู้พัฒนาและบริหารจัดการเขตอุตสาหกรรมฯ ได้พิจารณาแล้ว เห็นด้วยในหลักการให้บริษัท กัลฟ์ เอ็นเนอร์จี 1 จำกัด วางท่อส่งก๊าซธรรมชาติในเขตทางภายในพื้นที่เขตอุตสาหกรรมฯ ได้ โดยบริษัท กัลฟ์ เอ็นเนอร์จี 1 จำกัด จะต้องดำเนินการปฏิบัติตามเงื่อนไขและข้อตกลงต่างๆ ที่ทั้งสองฝ่ายจะตกลงร่วมกัน ภายหลังและขอให้ส่งแบบก่อสร้างและรายละเอียดการก่อสร้าง รวมถึงแผนการก่อสร้างให้บริษัทฯ พิจารณานุมัติเป็นลายลักษณ์อักษรอีกครั้งก่อนดำเนินการก่อสร้าง

ทั้งนี้ ทั้งสองฝ่ายจักได้ร่วมสำรวจสถานที่ก่อสร้างจริง ตรวจสอบแบบ รวมถึงการจัดเตรียมพื้นที่เพื่อรองรับกิจกรรมการก่อสร้างที่จะเกิดขึ้นต่อไป

จึงเรียนมาเพื่อโปรดทราบและโปรดดำเนินการ



ขอแสดงความนับถือ

สุจิตา เลาวันย์ศิริ
(นางสาวสุจินดา เลาวันย์ศิริ)

กรรมการผู้จัดการ



บริษัท เขตอุตสาหกรรมสุรนารี จำกัด
SURANAREE INDUSTRIAL ZONE CO., LTD.
スラナリー工業団地株式会社

ที่ 002/2560

20 มกราคม 2560

เรื่อง ขออนุญาตวางท่อส่งก๊าซธรรมชาติในพื้นที่เขตอุตสาหกรรมสุรนารี

เรียน คุณณภัฏวันขวัญ อภิเทศสุรพันธ์
ผู้อำนวยการบริหารโครงการ
บริษัท กัลฟ์ เอ็นเนอร์จี 2 จำกัด

อ้างถึง หนังสือบริษัท กัลฟ์ เอ็นเนอร์จี 2 จำกัด ที่ GNRV2 O 0117/001 ลงวันที่ 9 มกราคม 2560

ตามที่บริษัท กัลฟ์ เอ็นเนอร์จี 2 จำกัด มีแผนพัฒนาโครงการโรงไฟฟ้าหนองกระเทียม 2 ("โครงการ") ในเขตอุตสาหกรรมสุรนารี ("เขตอุตสาหกรรม") และได้มีหนังสือขออนุญาตวางท่อส่งก๊าซธรรมชาติไปยังโรงไฟฟ้าหนองกระเทียม 1 และโรงไฟฟ้าหนองกระเทียม 2 ในเขตพื้นที่เขตอุตสาหกรรมฯ เพื่อรองรับการดำเนินการของโครงการ รายละเอียดตามอ้างถึงแล้วนั้น

บริษัท เขตอุตสาหกรรมสุรนารี จำกัด ("บริษัทฯ") ในฐานะผู้พัฒนาและบริหารจัดการเขตอุตสาหกรรมฯ ได้พิจารณาแล้ว เห็นด้วยในหลักการให้บริษัท กัลฟ์ เอ็นเนอร์จี 2 จำกัด วางท่อส่งก๊าซธรรมชาติในเขตทางภายในพื้นที่เขตอุตสาหกรรมฯ ได้ โดยบริษัท กัลฟ์ เอ็นเนอร์จี 2 จำกัด จะต้องดำเนินการปฏิบัติตามเงื่อนไขและข้อตกลงต่างๆ ที่ทั้งสองฝ่ายจะตกลงร่วมกัน ภายหลัง และขอให้ส่งแบบก่อสร้างและรายละเอียดการก่อสร้าง รวมถึงแผนการก่อสร้างให้บริษัทฯ พิจารณานุมัติเป็นลายลักษณ์อักษรอีกครั้งก่อนดำเนินการก่อสร้าง

ทั้งนี้ ทั้งสองฝ่ายจักได้ร่วมสำรวจสถานที่ก่อสร้างจริง ตรวจสอบแบบ รวมถึงการจัดเตรียมพื้นที่เพื่อรองรับกิจกรรมการก่อสร้างที่จะเกิดขึ้นต่อไป

จึงเรียนมาเพื่อโปรดทราบและโปรดดำเนินการ



ขอแสดงความนับถือ

สุจิตา เลาวันย์ศิริ
(นางสาวสุจินดา เลาวันย์ศิริ)

กรรมการผู้จัดการ



ที่ 80001503/ 546/2560

บริษัท ปตท. จำกัด (มหาชน)
555 ถนนวิภาวดีรังสิต แขวงจตุจักร
เขตจตุจักร กรุงเทพฯ 10900
โทรศัพท์ : +66 (0) 2537 2000
โทรสาร : +66 (0) 2537 3498-9
www.pttplc.com

PTT Public Company Limited
555 Vibhavadi Rangsit Rd., Chatuchak,
Bangkok 10900 THAILAND
Tel : +66 (0) 2537 2000
Fax : +66 (0) 2537 3498-9
www.pttplc.com

บริษัท กัลป์ เอ็มพี จำกัด
วันที่ 31/10/2017 เวลา 16.00 น.
เลขที่เอกสาร ๘๓๒-1-1017/001
ผู้รับ - Thanuyarat / Receptionist

๖ ตุลาคม 2560

เรื่อง การพิจารณาขอใช้พื้นที่และ Facility ในพื้นที่สถานีควบคุมก๊าซ SN#10 ของ ปตท. สำหรับ Launcher Station ของโครงการท่อส่งก๊าซธรรมชาติไปยังโรงไฟฟ้าของบริษัท กัลป์ เอ็นอาร์วี 1 จำกัด และบริษัท กัลป์ เอ็นอาร์วี 2 จำกัด

เรียน ผู้อำนวยการบริหารโครงการ
บริษัท กัลป์ เอ็มพี จำกัด

อ้างถึง หนังสือ บริษัท กัลป์ เอ็มพี จำกัด เลขที่ GMP O 0217/022 ลงวันที่ 23 กุมภาพันธ์ 2560 เรื่องการขอใช้พื้นที่และ Facility ในพื้นที่สถานีควบคุมก๊าซ SN#10 ของ ปตท. สำหรับ Launcher Station ของโครงการท่อส่งก๊าซธรรมชาติไปยังโรงไฟฟ้าของบริษัท กัลป์ เอ็นอาร์วี 1 จำกัด และบริษัท กัลป์ เอ็นอาร์วี 2 จำกัด

ตามที่อ้างถึง บริษัท กัลป์ เอ็นอาร์วี 1 จำกัด และบริษัท กัลป์ เอ็นอาร์วี 2 จำกัด (บริษัทฯ) ได้มีหนังสือถึง บริษัท ปตท. จำกัด (มหาชน) (ปตท.) เพื่อขอให้พิจารณาการใช้พื้นที่และ Facility ในสถานีควบคุมก๊าซ SN#10 ใหม่ เนื่องจากขนาดพื้นที่ที่ต้องใช้งานจริงสำหรับการติดตั้งอุปกรณ์ในการเชื่อมต่อท่อส่งก๊าซธรรมชาติไปยังโรงไฟฟ้าของบริษัทฯ มีการเปลี่ยนแปลง นั้น

ปตท. ได้พิจารณาแล้ว มีความเห็นอนุญาตให้บริษัทฯ ใช้พื้นที่และ Facility ในพื้นที่สถานีควบคุมก๊าซ SN#10 ตามข้างต้น โดยรายละเอียดการใช้พื้นที่ ให้เป็นไปตามที่ได้ประสานงานออกแบบกับฝ่ายโครงการฯ ของ ปตท. ต่อไป

ขอแสดงความนับถือ

(นายณริศ เทิดธรรมพิบูล)

ผู้จัดการฝ่ายตลาดก๊าซธรรมชาติ

ส่วนสัญญาขายก๊าซธรรมชาติลูกค้าไฟฟ้า
ฝ่ายตลาดก๊าซธรรมชาติ
โทร.02-537-3292 โทรสาร 02-537-3298



ที่ พน ๐๔๐๕/๑ ๑ ๕ ๖ ๘

กรมธุรกิจพลังงาน
ศูนย์เอนเนอร์ยี่คอมเพล็กซ์ อาคารบี ชั้น ๑๙
๕๕๕/๒ ถนนวิภาวดีรังสิต เขตจตุจักร
กทม ๑๐๙๐๐

๑๐ สิงหาคม ๒๕๖๑

เรื่อง คำสั่งรับคำขอรับใบอนุญาต โครงการท่อส่งก๊าซธรรมชาติไปยังโรงไฟฟ้าหนองระเวียง ๑ และโรงไฟฟ้าหนองระเวียง ๒

เรียน กรรมการผู้จัดการบริษัท กัลป์ เอ็นอาร์วี ๑ จำกัด

อ้างถึง คำขอรับใบอนุญาตประกอบกิจการระบบการขนส่งก๊าซธรรมชาติทางท่อ บริษัท กัลป์ เอ็นอาร์วี ๑ จำกัด (แบบ ธพ.ช๑.ท) ลงวันที่ ๒๐ มิถุนายน ๒๕๖๑

สิ่งที่ส่งมาด้วย แบบการก่อสร้าง จำนวนอย่างละ ๑ ชุด

ตามที่อ้างถึง บริษัท กัลป์ เอ็นอาร์วี ๑ จำกัด ได้ยื่นคำขอรับใบอนุญาตประกอบกิจการควบคุมประเภทที่ ๓ ระบบการขนส่งก๊าซธรรมชาติทางท่อ โครงการท่อส่งก๊าซธรรมชาติไปยังโรงไฟฟ้าหนองระเวียง ๑ และโรงไฟฟ้าหนองระเวียง ๒ ซึ่งตั้งอยู่ในพื้นที่ตำบลหนองบัวศาลา ตำบลหนองระเวียง อำเภอเมือง จังหวัดนครราชสีมา พร้อมทั้งได้ส่งแบบแผนผังระบบการขนส่งก๊าซธรรมชาติทางท่อ รายการคำนวณ คู่มือความปลอดภัยของบริษัทฯ สำเนาหนังสือแจ้งผลการพิจารณารายงานการวิเคราะห์ผลกระทบสิ่งแวดล้อม และเอกสารประกอบจากหน่วยงานอนุญาตต่างๆ ให้กรมธุรกิจพลังงานพิจารณา นั้น

กรมธุรกิจพลังงานได้ตรวจพิจารณาคำขอรับใบอนุญาตและเอกสารประกอบการอนุญาตแล้ว เห็นว่าโครงการดังกล่าวมีแบบแผนผังระบบการขนส่งก๊าซธรรมชาติทางท่อ รายการคำนวณฯ ระยะควบคุมความปลอดภัย รวมทั้งระบบความปลอดภัย เป็นไปตามกฎกระทรวงระบบการขนส่งก๊าซธรรมชาติทางท่อ พ.ศ. ๒๕๕๖ และอนุบัญญัติครบถ้วนถูกต้อง จึงมีคำสั่งรับคำขอรับใบอนุญาตโครงการดังกล่าวไว้พิจารณา ทั้งนี้ในขั้นตอนการก่อสร้าง ท่านต้องดำเนินการให้เป็นไปตามแบบการก่อสร้างที่ได้รับความเห็นชอบทุกประการ รวมทั้งต้องจัดให้มีการทดสอบและตรวจสอบระบบการขนส่งก๊าซธรรมชาติทางท่อนก่อนการใช้งานให้เป็นไปตามกฎกระทรวงระบบการขนส่งก๊าซธรรมชาติทางท่อ พ.ศ. ๒๕๕๖ อย่างเคร่งครัด

อนึ่ง เนื่องจากระบบการขนส่งก๊าซธรรมชาติทางท่อโครงการดังกล่าว เป็นกิจการที่ได้รับความเห็นชอบรายงานการวิเคราะห์ผลกระทบสิ่งแวดล้อมตามกฎหมายว่าด้วยการส่งเสริมและรักษาคุณภาพสิ่งแวดล้อมแห่งชาติ ดังนั้นท่านต้องปฏิบัติตามมาตรการต่างๆ ที่เสนอไว้ในรายงานฯ อย่างครบถ้วน รวมทั้งต้องปฏิบัติตามกฎหมายอื่นๆ ที่เกี่ยวข้อง ด้วย

จึงเรียนมาเพื่อทราบและดำเนินการต่อไป

ขอแสดงความนับถือ

(นายสมบุรณ์ ห่อแก้ว)
รองอธิบดี รักษาการฯ
อธิบดีกรมธุรกิจพลังงาน

สำนักความปลอดภัยธุรกิจก๊าซธรรมชาติ
โทร. ๐ ๒๗๔๔ ๔๔๒๒
โทรสาร. ๐ ๒๗๔๔ ๔๔๐๐

ภาคผนวก ข-2

เอกสารการประชาสัมพันธ์โครงการ

รายละเอียดโครงการ

- ชื่อโครงการ** : โครงการท่อก๊าซธรรมชาติไปยังโรงไฟฟ้าหนองระเวียง 1 และโรงไฟฟ้าหนองระเวียง 2
- ผู้ดำเนินโครงการ** : บริษัท กัลฟ์ เอ็นเนอร์จี จำกัด
บริษัท กัลฟ์ เอ็นเนอร์จี 2 จำกัด
- ที่ตั้งโครงการ** : ต.หนองระเวียง และตำบลหนองบัวศาลา
อ.เมืองนครราชสีมา จ.นครราชสีมา
- ประเภทโรงไฟฟ้า** : โรงไฟฟ้าพลังความร้อนร่วม
- เชื้อเพลิง** : ก๊าซธรรมชาติ
- กำลังการผลิต** : 137 x 2 เมกะวัตต์ (MW)
- ผู้รับซื้อไฟฟ้า** : การไฟฟ้าฝ่ายผลิตแห่งประเทศไทย (กฟผ.) และ
โรงงานอุตสาหกรรมในเขตอุตสาหกรรมสุรนารี

การดำเนินโครงการในปัจจุบัน

- รายงานการวิเคราะห์ผลกระทบสิ่งแวดล้อม (EIA) โครงการท่อก๊าซธรรมชาติไปยังโรงไฟฟ้าหนองระเวียง 1 และโรงไฟฟ้าหนองระเวียง 2 ได้รับมติเห็นชอบตามหนังสือทส.1009.7/5253 และทส.1009.7/5254 ลงวันที่ 1 พ.ค. 2560 ต่อมาโครงการมีการเปลี่ยนแปลงรายละเอียดรายงานการวิเคราะห์ผลกระทบสิ่งแวดล้อม (EIA) ครั้งที่ 1 ซึ่งได้รับมติเห็นชอบตามหนังสือทส.1010.7/17070 และ ทส.1010.7/17071 ลงวันที่ 7 ธ.ค. 2561 ตามลำดับ
- โครงการท่อก๊าซธรรมชาติไปยังโรงไฟฟ้าหนองระเวียง 1 และโรงไฟฟ้าหนองระเวียง 2 ดำเนินการก่อสร้างแล้วเสร็จสมบูรณ์ในเดือนกุมภาพันธ์ 2562 ปัจจุบันดำเนินการจ่ายก๊าซธรรมชาติเข้าสู่ระบบการเดินเครื่องของโรงไฟฟ้าหนองระเวียง 1 และโรงไฟฟ้าหนองระเวียง 2

แนวท่อก๊าซธรรมชาติ

โครงการท่อก๊าซธรรมชาติไปยังโรงไฟฟ้าหนองระเวียง 1 และโรงไฟฟ้าหนองระเวียง 2 เป็นการวางท่อก๊าซธรรมชาติ โดยจะเริ่มเชื่อมต่อท่อก๊าซธรรมชาติของโครงการ ขนาดเส้นผ่านศูนย์กลาง 12 นิ้ว (KPO+000) กับระบบท่อก๊าซธรรมชาติของบริษัท ปตท. จำกัด (มหาชน) ที่บริเวณวาล์วบนดินของระบบท่อก๊าซธรรมชาติบนบก นครราชสีมา ระยะที่ 2 ภายในสถานีควบคุมก๊าซที่ 10 ซึ่งตั้งอยู่ห่างจากริมทางหลวงแผ่นดินหมายเลข 224 ประมาณ 378 เมตร โดยวางเลียบถนนจากสถานีควบคุมก๊าซที่ 10 มุ่งขาออก ไปจรดทางหลวงแผ่นดินหมายเลข 224 เบี่ยงไปทางซ้ายขนานไปตามเขตพื้นที่ทางหลวงแผ่นดินหมายเลข 224 จนถึงฝั่งตรงข้ามทางเข้า-ออกเขตอุตสาหกรรมสุรนารี แล้ววางท่อก๊าซใต้ทางหลวงแผ่นดินหมายเลข 224 เข้าสู่เขตอุตสาหกรรมสุรนารี จากนั้นวางแนวท่อไปตามเขตทางของถนนภายในเขตอุตสาหกรรมสุรนารี โดยวางในทิศทางขาเข้าขนานไปตามเขตทางของถนนในเขตอุตสาหกรรมฯ สู่พื้นที่โรงไฟฟ้าหนองระเวียง 1 และโรงไฟฟ้าหนองระเวียง 2 โดยบริเวณทางแยกของท่อไปยังโรงไฟฟ้าหนองระเวียง 1 และโรงไฟฟ้าหนองระเวียง 2 จะมีการติดตั้งข้อต่อสามทาง (Tee) เพื่อทำการแยกท่อก๊าซขนาดเส้นผ่านศูนย์กลาง 8 นิ้ว ไปยังโรงไฟฟ้าหนองระเวียง 2 ส่วนท่อก๊าซไปยังโรงไฟฟ้าหนองระเวียง 1 จะมีเส้นผ่านศูนย์กลาง 12 นิ้ว รวมระยะวางท่อก๊าซธรรมชาติของโครงการ ประมาณ 6.9 กิโลเมตร

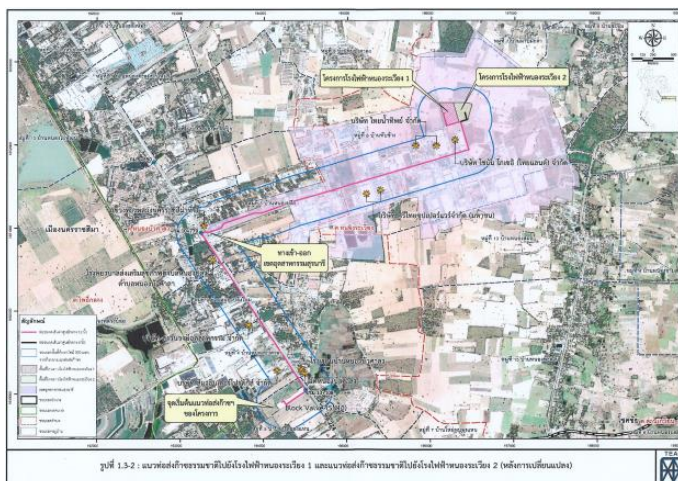

สรุปมาตรการลดผลกระทบที่อาจเกิดขึ้นใน ระยะดำเนินการตามทีระบุไว้ใน EIA

1. แผนปฏิบัติการด้านสังคมและการมีส่วนร่วมของประชาชน

- จัดให้มีเจ้าหน้าที่รับผิดชอบในการรับเรื่องร้องเรียน ผ่านทางช่องทางต่าง ๆ เช่น ทางวาจา ทางโทรศัพท์ อีเมลล์ และแฟกซ์
- ดำเนินการเผยแพร่การดำเนินการของโครงการผ่านทางสื่อ เช่น แผ่นพับ ผู้นำชุมชน วิทยุชุมชน เป็นต้น
- ให้การช่วยเหลือสนับสนุนกิจกรรมภายในชุมชน ตามความเหมาะสมเพื่อสร้างความสัมพันธ์อันดี เป็นการตอบแทนชุมชนและสังคม

2. แผนปฏิบัติการด้านความปลอดภัย อาชีวอนามัย

- จัดให้มีการอบรมพนักงานและผู้รับเหมาที่จะเข้ามาปฏิบัติงานในพื้นที่โรงไฟฟ้า และแนวท่อก๊าซธรรมชาติ เพื่อให้เกิดความปลอดภัยในการทำงาน
- มีการเฝ้าระวังการรั่วไหลของก๊าซธรรมชาติ โดยการสำรวจกิจกรรมที่มีตามแนวท่อก๊าซ สำรวจสภาพของแนวท่อก๊าซและป้ายเตือนให้อยู่ในสภาพดี
- มีการตรวจสอบสภาพท่อก๊าซธรรมชาติและทำการบำรุงรักษาเชิงป้องกันตามมาตรฐาน ASME 31.8 พร้อมทั้งทำการเฝ้าระวังการรั่วไหลของก๊าซธรรมชาติ
- กำหนดกฎระเบียบการปฏิบัติงานกับท่อก๊าซธรรมชาติ และมีระบบขออนุญาตทำงานในพื้นที่แนวท่อก๊าซ
- จัดให้มีอุปกรณ์ป้องกันและระงับอัคคีภัย ในสถานีควบคุมแรงดันและวัดปริมาตรก๊าซ
- กำหนดแผนป้องกันและระงับเหตุฉุกเฉินและอัคคีภัย หมายเลขโทรศัพท์หน่วยงานระงับอัคคีภัยในพื้นที่ และซ้อมแผนฉุกเฉิน
- จัดให้มีระบบประกันภัยคุ้มครองชีวิตและทรัพย์สินจากการดำเนินโครงการ

- จัดให้มีมาตรการรักษาความปลอดภัยในพื้นที่โครงการตลอด 24 ชั่วโมง
- จัดอุปกรณ์คุ้มครองความปลอดภัยให้พนักงานอย่างเหมาะสม
- จัดให้มีการตรวจสอบสุขภาพประจำปีให้กับพนักงานปีละ 1 ครั้ง

ความรู้เกี่ยวกับก๊าซธรรมชาติ

- ก๊าซธรรมชาติที่นำมาใช้กับเครื่องกำเนิดไฟฟ้า เป็นก๊าซมีเทน (Methane) เกิดทั้งหมด ซึ่งเรียกว่า ก๊าซธรรมชาติแห้ง (Dry Gas) ก๊าซมีเทนมีลักษณะเป็นไอในอุณหภูมิและความดันบรรยากาศปกติ มีความหนาแน่นไอ เท่ากับ 0.6 ก๊าซมีเทนเหลวขยายตัวเป็นไอได้หลายเท่าตัวเมื่อเทียบกับก๊าซอื่น อัตราส่วนผสมของก๊าซมีเทนกับอากาศ ที่สามารถติดไฟได้เรียกว่า "Flammable and Explosive Limit" อยู่ระหว่าง 5.0-14.0% (Low to High Limit)
- **อันตรายที่เกิดจากการใช้ก๊าซธรรมชาติ**
 - เกิดจากการไหล และระบายออกสู่บรรยากาศ (ก๊าซมีเทนมีอันตรายเมื่อผสมกับอากาศในปริมาณที่พอเหมาะ)
 - ก๊าซธรรมชาติไม่มีสี ไม่เป็นอันตรายต่อร่างกาย แต่ถ้าเข้าไปในกลุ่มก๊าซอาจทำให้หมดสติเนื่องจากขาดอากาศหายใจ
- **ข้อควรปฏิบัติในกรณีที่มีก๊าซรั่วเกิดขึ้น**
 - การเข้าใกล้ไฟหรือตำแหน่งที่รั่วของก๊าซจะต้องเข้าทางด้านเหนือลม
 - ให้ทุกคนออกจากบริเวณที่มีก๊าซและก๊าซลอยผ่านจุดสิ่งที่เป็นต้นเหตุที่อาจทำให้ก๊าซติดไฟได้ และให้ปฏิบัติทันที
 - จัดให้มีคนเฝ้าบริเวณก๊าซรั่ว ห้ามคนเข้าใกล้บริเวณก๊าซรั่วในระยะไม่น้อยกว่า 200 ฟุต เว้นแต่ที่จะต้องเข้าไปปฏิบัติงาน
- ก๊าซรั่วแต่ไม่ติดไฟ
 - ปิดวาล์ว (Valve) เพื่อหยุดการไหลของก๊าซ
 - ใช้น้ำฉีดเป็นฝอยเพื่อลดไอก๊าซ การฉีดให้ฉีดในลักษณะตัดกับทิศทางของก๊าซที่พุ่งออกมาอาจฉีดเพื่อเปลี่ยนทิศทางไปที่ปลอดภัย
 - หลีกเลี่ยงแหล่งที่ทำให้เกิดไฟ

- ถ้าไม่สามารถหยุดการรั่วของก๊าซหรือกลุ่มของก๊าซได้ต้องทำการควบคุมการลุกไหม้ โดยใช้น้ำปริมาณมากฉีดไปยังส่วนของโลหะที่ร้อน เช่น ท่อ หรือผิวโลหะที่ร้อน เป็นต้น
- ก๊าซรั่วและติดไฟ
 - ปิดวาล์ว (Valve) เพื่อหยุดการไหลของก๊าซ
 - ห้ามใช้เครื่องดับเพลิงจนกว่าจะทำการหยุดการรั่วของก๊าซแล้วเสร็จ
 - ใช้น้ำฉีดพื้นที่ที่ร้อนจัด เช่น คอนกรีต ท่อ ผิวโลหะ และปล่อยให้มีการลุกไหม้ที่พอระบายน
 - ถ้ามีการลุกไหม้ที่วาล์ว ซึ่งเป็นการหยุดการรั่วไหลของก๊าซให้ใช้น้ำฉีดเป็นฝอยและให้ผู้เข้าไปทำการปิดวาล์วสวมใส่เสื้อผ้าป้องกันไฟ
 - ผงเคมีใช้ได้ผลดีในการดับไฟไหม้ก๊าซที่มีขนาดไม่ใหญ่มาก และให้ฉีดไปยังจุดที่มีก๊าซรั่ว ให้ใช้ CO₂ ในการดับไฟ สำหรับก๊าซที่มีความดันต่ำมาก ๆ
 - ถ้าไม่สามารถควบคุมการรั่วไหลของก๊าซได้ ให้ควบคุมไอก๊าซที่พุ่งออกโดยการฉีดน้ำป้องกันอุปกรณ์รอบๆ บริเวณที่มีการรั่วเกิดขึ้น

ศูนย์รับเรื่องร้องเรียน โครงการโรงไฟฟ้าหนองระเวียง 1 & 2
คุณชนิตาภา พันธไชย โทร. 090-2578986

E-mail: CHANIDAPA.PU@GULF.CO.TH

สำนักงานรับข้อร้องเรียน : เลขที่ 456 หมู่ 6 ต.หนองระเวียง
อ.เมืองนครราชสีมา จ. นครราชสีมา 30000

FAX: 044-375990



เอกสารประชาสัมพันธ์ข้อมูล

โครงการท่อส่งก๊าซธรรมชาติไปยัง

โรงไฟฟ้าหนองระเวียง 1 และโรงไฟฟ้าหนองระเวียง 2

เขตอุตสาหกรรมสุรนารี ต.หนองระเวียง อ.เมืองนครราชสีมา

จ.นครราชสีมา



บริษัท กัลฟ์ เอ็นเนอร์จี1 จำกัด

บริษัท กัลฟ์ เอ็นเนอร์จี2 จำกัด

เลขที่ 456 หมู่ 6 ตำบลหนองระเวียง อำเภอเมืองนครราชสีมา

จังหวัดนครราชสีมา 30000

เลขที่ 789 หมู่ 6 ตำบลหนองระเวียง อำเภอเมืองนครราชสีมา

จังหวัดนครราชสีมา 30000

โทร. 044-357-991-94 โทรสาร 044-357-990

ภาคผนวก ข-3

เงื่อนไขการสั่งจ้างผู้รับเหมาตามมาตรการป้องกัน
และแก้ไขผลกระทบสิ่งแวดล้อม



中国石油天然气管道局
CHINA PETROLEUM PIPELINE BUREAU

ประกาศ

หน่วยงาน โครงการท่อส่งก๊าซธรรมชาติไปยังโรงไฟฟ้าหนองระเวียง 1 และโรงไฟฟ้าหนองระเวียง 2

เรื่อง มาตราการป้องกันและแก้ไขผลกระทบสิ่งแวดล้อม ด้านคุณภาพอากาศ

ด้วย โครงการท่อส่งก๊าซไปยังโรงไฟฟ้าหนองระเวียง 1 และโรงไฟฟ้าหนองระเวียง 2 มีกิจกรรมต่างๆ ที่อาจจะส่งผลกระทบต่อสิ่งแวดล้อม สังคม และสุขภาพ ในพื้นที่ หรือพื้นที่ข้างเคียงได้ จึงขอกำหนดมาตรการป้องกันและแก้ไขผลกระทบเพื่อลดผลกระทบดังกล่าวใน “ด้านคุณภาพอากาศ” ตามมาตรการดังต่อไปนี้

- 1) ควบคุมให้ผู้รับเหมาฉีดพรมน้ำบริเวณพื้นที่ขุดเปิดหน้าดิน และเส้นทางคมนาคมในบริเวณใกล้เคียงพื้นที่ก่อสร้างอย่างน้อยวันละ 2 ครั้ง กรณีที่มีฝุ่นละอองสูงให้เพิ่มจำนวนครั้งในการฉีดพรมน้ำ เพื่อลดการฟุ้งกระจายของฝุ่นละออง
- 2) จำกัดความเร็วรถบรรทุกวัสดุก่อสร้างของโครงการ ในช่วงที่ผ่านพื้นที่ชุมชนไม่เกิน 30 กิโลเมตรต่อชั่วโมง และในพื้นที่ทั่วไปไม่เกิน 80 กิโลเมตรต่อชั่วโมง พร้อมติดตั้งป้ายจำกัดความเร็วบริเวณพื้นที่ก่อสร้าง
- 3) การขนส่งวัสดุในการก่อสร้างชนิดที่สามารถฟุ้งกระจายหรือตกหล่นบนผิวจราจรต้องมีการปิดคลุมเมื่อมีการขนย้ายทุกครั้ง เพื่อป้องกันการตกหล่นหรือฟุ้งกระจายขณะขนส่งตลอดเส้นทาง
- 4) การก่อสร้างแบบขุดเปิด ให้เปิดหน้าดินในบริเวณที่จะก่อสร้างเป็นช่วงๆ และไม่เปิดหน้าดินพร้อมกันตลอดแนว และเมื่อวางท่อแล้วเสร็จให้ฝังกลบทันที
- 5) ป้องกันเศษดินเหนียว เศษโคลน หรือเศษทราย ที่ติดล้อรถก่อนนำรถออกจากพื้นที่ก่อสร้าง
- 6) ดับเครื่องยนต์ทุกครั้งเมื่อเลิกใช้งานหรือเมื่อจอด
- 7) ตรวจสอบเครื่องมือ เครื่องจักร และเครื่องยนต์ให้อยู่ในสภาพดี และพร้อมใช้งานอยู่เสมอ

จึงประกาศมาเพื่อให้ถือปฏิบัติอย่างเคร่งครัด
ทั้งนี้ตั้งแต่วันที่ 10 กุมภาพันธ์ พ.ศ. 2561 เป็นต้น

ลงชื่อ

(นายจิง จางกั๋ง)

ผู้จัดการภาคสนามโครงการท่อส่งก๊าซท่อส่งก๊าซธรรมชาติไปยังโรงไฟฟ้าหนองระเวียง 1 และ 2



中国石油天然气管道局
CHINA PETROLEUM PIPELINE BUREAU

ประกาศ

หน่วยงาน โครงการท่อส่งก๊าซธรรมชาติไปยังโรงไฟฟ้าหนองระเวียง 1 และโรงไฟฟ้าหนองระเวียง 2

เรื่อง มาตราการป้องกันและแก้ไขผลกระทบสิ่งแวดล้อม ด้านเสียง

ด้วย โครงการท่อส่งก๊าซไปยังโรงไฟฟ้าหนองระเวียง 1 และโรงไฟฟ้าหนองระเวียง 2 มีกิจกรรมต่างๆ ที่อาจจะส่งผลกระทบต่อสิ่งแวดล้อม สังคม และสุขภาพ ในพื้นที่ หรือพื้นที่ข้างเคียงได้ จึงขอกำหนดมาตรการป้องกันและแก้ไขผลกระทบเพื่อลดผลกระทบดังกล่าวใน “ด้านเสียง” ตามมาตรการดังต่อไปนี้

- 1) ประชาสัมพันธ์รายละเอียดแผนการก่อสร้างให้กับหน่วยงานที่เกี่ยวข้อง เช่น สถานประกอบการในเขตอุตสาหกรรมสุรนารี องค์การปกครองส่วนท้องถิ่น ผู้นำชุมชน เป็นต้น ทราบเป็นการล่วงหน้าอย่างน้อย 1 เดือน ก่อนเข้าปฏิบัติงานในพื้นที่
- 2) กิจกรรมก่อสร้างที่ก่อให้เกิดเสียงดังบริเวณพื้นที่นอกเขตอุตสาหกรรมสุรนารี ให้ดำเนินการเฉพาะช่วงเวลากลางวัน (08.00-18.00 น.) ทั้งนี้ ยกเว้นกิจกรรมที่ต้องดำเนินการต่อเนื่อง โดยโครงการต้องแจ้งแผนการดำเนินงานให้ผู้นำชุมชนท้องถิ่น และหน่วยงานในพื้นที่ได้รับทราบล่วงหน้าอย่างน้อย 1 เดือน
- 3) สำหรับการแจ้งแผนการก่อสร้างวางท่อที่ผ่านบริเวณที่ตั้งอยู่ในระยะประชิดติดกับแนวท่อส่งก๊าซ เช่น ศาลาริมทางหลวงหมายเลข 224 บริเวณ KP 0+606 และศาลาริมทางเข้าเขตอุตสาหกรรมฯ บริเวณ KP 2+730 จะต้องระบุรายละเอียดที่สำคัญต่างๆ ในแผนงาน เช่น ระยะเวลาในการก่อสร้างวางท่อแบบขุดเปิดที่กำหนด ความไม่สะดวกในการใช้ศาลาริมทาง และแจ้งแผนการอำนวยความสะดวกของโครงการการจัดเตรียมจุดรอรถบริเวณจุดอื่นๆ บริเวณใกล้เคียงไว้ให้แทน ในกรณีที่มีการรื้อถอนสิ่งก่อสร้างดังกล่าว
- 4) กำหนดระยะเวลาปฏิบัติงานของผู้ปฏิบัติงานในบริเวณที่มีเครื่องจักรเสียงดัง ให้ทำงานได้ไม่เกิน 8 ชั่วโมงต่อวัน และจัดให้มีอุปกรณ์ป้องกัน คือ Ear Plug หรือ Ear Muff ที่มีมาตรฐาน และมีคุณสมบัติไม่น้อยกว่าที่กฎหมายกำหนด คือ สามารถลดระดับเสียงลง 15 และ 25 เดซิเบล(เอ) ตามลำดับ
- 5) ติดตั้งกำแพงกันเสียงชั่วคราวบริเวณที่มีการวางท่อส่งก๊าซ ด้วยวิธีการเจาะลวดบริเวณบ่อส่งที่ KP 5+266 และวิธีขุดเปิดบริเวณ KP 6+023 ที่มีความสูงจากระดับพื้นดินไม่น้อยกว่า 4.0 เมตร โดยเบื้องต้นเลือกใช้วัสดุเป็นแผ่นโลหะที่มีความหนาประมาณ 0.64 มิลลิเมตร (Steel 24 ga) ขึ้นไป ซึ่งมีค่าการสูญเสียการส่งผ่านเท่ากับ 18 เดซิเบล(เอ) หรือวัสดุอื่นๆ ที่มีความสามารถในการลดเสียงเท่ากัน
- 6) ติดตั้งกำแพงกันเสียงชั่วคราวบริเวณที่มีการวางท่อส่งก๊าซ ด้วยวิธีการขุดเปิดบริเวณ KP 1+920, KP 1+953, KP 2+681, KP 2+800, KP 3+430 และ KP 5+227 และบริเวณบ่อส่งสำหรับการดันลวด/เจาะลวดท่อที่ KP 1+953, KP 2+636, KP 2+773, KP 2+818, KP 3+360 และ KP 4+469 กำหนดให้ติดตั้งกำแพงกันเสียงชั่วคราวซึ่งมีความสูงจากระดับพื้นดินไม่น้อยกว่า 2.5 เมตร โดยเบื้องต้นเลือกใช้วัสดุเป็นแผ่นโลหะที่มีความหนาประมาณ 0.64 มิลลิเมตร (Steel 24 ga) ขึ้นไป ซึ่งมีค่าการสูญเสียการส่งผ่านเท่ากับ 18 เดซิเบล(เอ) หรือวัสดุอื่นๆ ที่มีความสามารถในการลดเสียงเท่ากัน
- 7) การเดินเครื่องจักรกลหนักที่มีเสียงดัง ต้องเร่งดำเนินการให้แล้วเสร็จโดยเร็วและติดเครื่องยนต์ เฉพาะช่วงทำงานเท่านั้น และหยุดเครื่องทันทีเมื่อใช้งานเสร็จ



中国石油天然气管道局
CHINA PETROLEUM PIPELINE BUREAU

- 8) ตรวจสอบเครื่องมือ เครื่องจักรและเครื่องยนต์ โดยผู้ที่มีความรู้/ความชำนาญ เพื่อให้เครื่องมืออยู่ในสภาพดี และพร้อมใช้งานอยู่เสมอ และเมื่อกรณีพบว่าการชำรุดเสียหายให้แก้ไขปรับปรุงทันที

จึงประกาศมาเพื่อให้ถือปฏิบัติอย่างเคร่งครัด

ทั้งนี้ตั้งแต่วันที่ 10 กุมภาพันธ์ พ.ศ. 2561 เป็นต้น

ลงชื่อ

(นายจิง จานกัง)

ผู้จัดการภาคสนามโครงการท่อส่งก๊าซท่อส่งก๊าซธรรมชาติไปยังโรงไฟฟ้าหนองระเวียง 1 และ 2



中国石油天然气管道局
CHINA PETROLEUM PIPELINE BUREAU

ประกาศ

หน่วยงาน โครงการท่อส่งก๊าซธรรมชาติไปยังโรงไฟฟ้าหนองระเวียง 1 และโรงไฟฟ้าหนองระเวียง 2

เรื่อง มาตรการป้องกันและแก้ไขผลกระทบสิ่งแวดล้อม ด้านทรัพยากรดิน

ด้วย โครงการท่อส่งก๊าซไปยังโรงไฟฟ้าหนองระเวียง 1 และโรงไฟฟ้าหนองระเวียง 2 มีกิจกรรมต่างๆ ที่อาจจะส่งผลกระทบต่อด้านสิ่งแวดล้อม สังคม และสุขภาพ ในพื้นที่ หรือพื้นที่ข้างเคียงได้ จึงข้อกำหนดมาตรการป้องกันและแก้ไขผลกระทบเพื่อลดผลกระทบดังกล่าวใน “ด้านทรัพยากรดิน” ตามมาตรการดังต่อไปนี้

- 1) จำกัดพื้นที่ทางพืชคลุมดินเฉพาะพื้นที่ที่จะทำการก่อสร้างเท่านั้น
- 2) แยกหน้าดินออกจากดินชั้นล่าง และเมื่อกลับดินต้องใช้ดินชั้นล่างกลับก่อนแล้วตามด้วยหน้าดิน เพื่อไม่ให้หน้าดินผสมกับดินชั้นล่าง
- 3) การถมกลบแนววางท่อต้องเกลี่ยดินเดิมไว้บริเวณแนวท่อ และเมื่อการยุบตัวหรือทรุดตัวของดินด้วยการพูนดิน (Crown) บริเวณพื้นที่หลังท่อ
- 4) เมื่อวางท่อส่งก๊าซ เสร็จเรียบร้อยแล้ว ต้องทำการถมดินกลับ และหลังการฝังกลบท่อส่งก๊าซ ในแต่ละช่วงแล้ว จะต้องดูแลและปรับคืนสภาพพื้นที่ในเขตทางและพื้นที่ก่อสร้างชั่วคราวให้ใกล้เคียงกับสภาพเดิมหรือดีกว่าเดิม ภายหลังก่อสร้างแล้วเสร็จโดยเร็ว เศษวัสดุต่างๆ ที่เกิดจากการก่อสร้างต้องนำออกจากพื้นที่ให้หมด รวมทั้งตัดต้งป้ายเตือนและสัญลักษณ์แนววางท่อส่งก๊าซ ให้สามารถเห็นได้ชัดเจน
- 5) ในพื้นที่เขตทางหลวงแผ่นดินหมายเลข 224 เมื่อฝังกลบท่อส่งก๊าซ แล้วเสร็จต้องมีการฟื้นฟูสภาพให้เป็นไปตามที่กรมทางหลวงกำหนดในขั้นตอนการขออนุญาต
- 6) ควบคุมดูแลการปฏิบัติงานขุดเปิดพื้นที่ ให้มีมาตรการป้องกันดินถล่มที่เหมาะสมเพื่อให้เกิดความปลอดภัยแก่ผู้ปฏิบัติงาน เช่น ติดตั้ง Sheet Pile บริเวณโดยรอบพื้นที่ขุดเปิด หรือพิจารณาความลาดชันของผนังบ่อให้เหมาะสม เป็นต้น
- 7) หลีกเลี่ยงการกองดินที่เกิดจากการขุดเปิดพื้นที่เพื่อวางท่อส่งก๊าซ ใกล้คลองหรือคูระบายน้ำ เพื่อป้องกันเศษดินตกหล่นปิดกั้นทางระบายน้ำ
- 8) มาตรการป้องกัน/เฝ้าระวังการรั่วไหลของโซเดียมเบนโทไนท์
 - จัดให้มีเจ้าหน้าที่คอยเฝ้าระวังในขณะที่มีการเจาะลุดที่มีการใช้โซเดียมเบนโทไนท์บริเวณชุมชนที่อยู่ใกล้เคียงแนวท่อตลอด 24 ชั่วโมง
 - ในช่วงดำเนินการเจาะลุด ต้องมีการจัดเตรียมความพร้อมเครื่องมือกำจัดโซเดียมเบนโทไนท์ที่หลีกเลี่ยงจากการเจาะลุด เช่น รถสูบลูททราย เป็นต้น
 - ก่อนดำเนินการเจาะลุด ต้องดำเนินการเก็บดินบริเวณรอบรับ-ปล่อยของโครงการตลอดความยาวท่อ โดยให้มีระยะห่างจากบ่อรับ-ปล่อยไม่เกินระยะทางที่ทำการเจาะลุดในแต่ละบริเวณ ทั้งนี้ หากบริเวณบ่อรับ-ปล่อยอยู่บนชุดดินเดียวกันและมีการใช้ประโยชน์ที่ดินเหมือนกัน ให้เลือกเก็บเฉพาะบริเวณบ่อรับหรือบริเวณปล่อยอย่างใดอย่างหนึ่งอย่างน้อย 5 ตัวอย่าง (เท่ากับจำนวนช่วงที่วางแนวท่อด้วยวิธีการเจาะลุด) เก็บที่ระดับความลึก 0-5 เซนติเมตร เพื่อวิเคราะห์สมบัติดิน เพื่อทำการเปรียบเทียบความแตกต่างของปริมาณโซเดียมที่แลกเปลี่ยนได้ และค่าอื่นๆ โดยผลต่างของโซเดียมที่แลกเปลี่ยนได้และค่า SAR จะใช้เป็นข้อมูลในการ



中国石油天然气管道局
CHINA PETROLEUM PIPELINE BUREAU

ปรับปรุงดิน และกำจัดโซเดียมส่วนที่เกินออกไปในกรณีที่ใช้ดินเบนโทไนท์ไหลผ่านไปยังพื้นที่ใกล้เคียงต่อไป โดยพารามิเตอร์ดินที่ตรวจวัด ได้แก่

- ค่าความเป็นกรด-ด่าง (pH)
- ค่าการนำไฟฟ้า (Electrical Conductivity)
- ความหนาแน่นรวม (Bulk Density)
- อัตราการไหลซึม (Hydraulic Conductivity)
- ค่าความจุในการแลกเปลี่ยนประจุบวก (Cation Exchange Capacity : CEC)
- ปริมาณโซเดียมที่แลกเปลี่ยนได้ (Exchangeable Sodium)
- ปริมาณแมกนีเซียมที่แลกเปลี่ยนได้ (Exchangeable Magnesium)
- ปริมาณแคลเซียมที่แลกเปลี่ยนได้ (Exchangeable Calcium)

- การรื้อหลุม มักเกิดที่ดินชั้นบนลึกประมาณ 5 เมตร เพราะมักเป็นดินร่วน และมักเกิดในช่วงแรกของการเจาะ (Pilot Drill) ดังนั้นโครงการจะสำรวจชั้นดินเพื่อออกแบบ HDD Profile ให้อยู่ในชั้นดินที่เสถียร โดยข้อมูลดังกล่าวจะนำไปใช้ในการประเมินแรงดันของโซเดียมเบนโทไนท์ที่ใช้ได้สูงสุดระหว่างการเจาะตลอด เพื่อกำหนดแรงดันที่ใช้ในการเจาะตลอด เนื่องจากการใช้แรงดันสูงเกินไป โอกาสในการรื้อหลุมก็จะมีมากขึ้น
- ในกรณีที่ดินบริเวณที่จะเจาะตลอดมีลักษณะเหลวหรือร่วนมาก จะพิจารณาใช้ Casing เจาะลงไปก่อน จากนั้นจึงใส่หัวเจาะ (Pilot) ตามลงไป ซึ่งในการดิน Casing ก่อนการเจาะ Pilot Drill จะดันจนถึงชั้นดินที่แน่น เนื่องจากเมื่อดันถึงชั้นดินตำแหน่งที่มั่นคงแล้ว โอกาส Frac Out จะลดลงแล้ว
- ติดตั้ง "Pressure Sub" ที่เครื่องเจาะ (HDD Machine) ซึ่งเป็น Pressure Transmitter เพื่อ Monitor Bentonite Pressure แบบ Real Time โดย Down Hole Pressure Transmitter จะส่งสัญญาณมาที่ Monitor ของ Driller ในห้องควบคุม เมื่อมีการเริ่มลดลงของแรงดัน Bentonite อย่างทันทีทันใด Driller จะสามารถหยุดเจาะ และลดแรงดันจาก Bentonite Pump ได้ทันที โดยไม่เกิดการ Frac Out ขึ้นที่ผิว
- สังเกตและเฝ้าระวังแรงดัน/ปริมาณ/ความต่อเนื่องของอัตราการไหลของโซเดียมเบนโทไนท์ที่ส่งกลับมา (Mud Return Line) หากแรงดันลดลงหรือมีอัตราการไหลไม่ต่อเนื่อง แสดงว่าอาจเกิดการรื้อหลุม ผู้ควบคุม จะต้องหยุดการเจาะ เพื่อทำการตรวจสอบและแก้ไขปัญหาต่อไป
- ประเมินสถานการณ์และเข้าสู่ขั้นตอนการจัดการโซเดียมเบนโทไนท์ที่รื้อไหลต่อไป

9) มาตรการจัดการกรณีโซเดียมเบนโทไนท์ที่รื้อไหล

- ในกรณีที่เกิดการรื้อไหล พนักงานที่ควบคุมการขุดเจาะจะทำการล้อมรอบพื้นที่ที่รื้อไหลด้วยถุงทราย และใช้รถสูบน้ำโซเดียมเบนโทไนท์ออกจากพื้นที่ดังกล่าว โดยโซเดียมเบนโทไนท์ที่รวบรวมได้จะนำไปกำจัดด้วยวิธีฝังกลบโดยหน่วยงานผู้ได้รับอนุญาตต่อไป ทั้งนี้ โครงการจะมีการจัดระยะเวลาดังกล่าวตั้งแต่พบโซเดียมเบนโทไนท์ทะลักจนเสร็จสิ้นการสูบน้ำโซเดียมเบนโทไนท์ออกจากพื้นที่ที่เกิดการทะลัก
- ทำการล้างโซเดียมในรูปที่ละลายน้ำได้ออกไปก่อนที่จะใช้สารแลกเปลี่ยนโซเดียมในรูปที่แลกเปลี่ยนได้ โดยจัดทำร่องน้ำชั่วคราวลึกประมาณ 10-15 เซนติเมตร ให้ครอบคลุมพื้นที่ โดยร่องน้ำกว้างประมาณ 30 เซนติเมตร ระยะห่างกันประมาณ 1 เมตร หรือระยะที่น้ำล้นไหลบ่าผิวดินทั่วถึงกัน และสร้างบ่อ Sump เพื่อรองรับน้ำที่ระบาย และร่องน้ำชั่วคราวที่จัดทำขึ้นจะต้องไหลไปรวมที่บ่อ Sump ซึ่งอยู่ต่ำสุดของพื้นที่ โดยต้องพิจารณาจากสภาพพื้นที่และเส้น Contour จาก Alignment Sheet แล้วทำการปล่อยน้ำไปตามร่อง



中国石油天然气管道局
CHINA PETROLEUM PIPELINE BUREAU

ระบายน้ำให้ล้นร่องระบายน้ำและไหลไปรวมที่บ่อ Sump แล้วทำการสูบน้ำที่มีโซเดียมในรูปที่ละลายน้ำไปกำจัด โดยนำส่งบริษัทที่ได้รับอนุญาตจากทางราชการ

- ใช้สารแลกเปลี่ยนโซเดียมในรูปที่แลกเปลี่ยนได้ ในกรณีที่ใช้สารยิปซัม ให้คำนวณปริมาณที่จำเป็นต่อการแลกเปลี่ยนโซเดียมในส่วนที่เกิน แสดงรายละเอียดข้างต้น โดยวิธีหว่าน โภพรวนดินให้เข้ากับยิปซัมแล้วเติมน้ำเพื่อเร่งปฏิกิริยาทางเคมี หักไว้ประมาณ 1-2 สัปดาห์
- เนื่องจากการใช้สารแลกเปลี่ยนโซเดียม ในกรณีที่ใช้สารยิปซัมเมื่อปฏิกิริยาแลกเปลี่ยนไอออนสิ้นสุด ดินจะมีแคลเซียมแลกเปลี่ยนได้เพิ่มขึ้น ส่วนโซเดียมซัลเฟตเป็นผลจากปฏิกิริยาจะเป็นเกลือที่ละลายง่ายถูกชะล้างออกไปได้ ดังนั้นจะต้องมีการล้างเกลือโซเดียมซัลเฟตออกจากพื้นที่ เนื่องจากเป็นสารที่ยังมีปริมาณโซเดียมอยู่ มีขั้นตอนปฏิบัติ คือ ในพื้นที่ที่ได้รับผลกระทบเมื่อมีการใส่สารยิปซัมไปแลกเปลี่ยนโซเดียมแล้วทิ้งไว้ประมาณ 1-2 สัปดาห์ โดยทำการปล่อยน้ำไปตามร่องระบายน้ำให้ล้นร่องระบายน้ำและไหลไปรวมที่บ่อ Sump แล้วทำการสูบน้ำที่มีโซเดียมซัลเฟตไปกำจัด และปรับสภาพร่องน้ำชั่วคราวและบ่อ Sump ให้คืนสภาพปัจจุบัน หลังจากนั้นให้ทำการตรวจวัดค่าปริมาณโซเดียมที่แลกเปลี่ยนได้ (SAR) และค่าอื่นๆ และนำมาเปรียบเทียบกับค่าปัจจุบัน ซึ่งค่าปริมาณธาตุต่างๆ จะต้องมีค่าร้อยละความแตกต่างไม่เกินร้อยละ 10 กับค่าที่ตรวจวัดก่อนก่อสร้าง และทำการเพิ่มธาตุอาหารของพืชลงในดิน เช่น การเติมปุ๋ยอินทรีย์ เป็นต้น ในกรณีเป็นพื้นที่เกษตรกรรม

จึงประกาศมาเพื่อให้ถือปฏิบัติอย่างเคร่งครัด

ทั้งนี้ตั้งแต่วันที่ 10 กุมภาพันธ์ พ.ศ. 2561 เป็นต้น

ลงชื่อ

Zhanggang
(นายฉิ่ง จานกั๋ง)

ผู้จัดการภาคสนามโครงการท่อส่งก๊าซทอส่งก๊าซธรรมชาติไปยังโรงไฟฟ้าหนองระเวียง 1 และ 2



中国石油天然气管道局
CHINA PETROLEUM PIPELINE BUREAU

ประกาศ

หน่วยงาน โครงการท่อส่งก๊าซธรรมชาติไปยังโรงไฟฟ้าหนองแวง 1 และโรงไฟฟ้าหนองแวง 2

เรื่อง มาตราการป้องกันและแก้ไขผลกระทบสิ่งแวดล้อม ด้านการระบายน้ำคุณภาพน้ำและนิเวศวิทยาทางน้ำ

ด้วย โครงการท่อส่งก๊าซไปยังโรงไฟฟ้าหนองแวง 1 และโรงไฟฟ้าหนองแวง 2 มีกิจกรรมต่างๆ ที่อาจจะส่งผลกระทบต่อสิ่งแวดล้อม สังคม และสุขภาพ ในพื้นที่ หรือพื้นที่ข้างเคียงได้ จึงข้อกำหนดมาตรการป้องกันและแก้ไขผลกระทบเพื่อลดผลกระทบดังกล่าวใน “ด้านคุณภาพน้ำและการระบายน้ำ” ตามมาตรการดังต่อไปนี้

มาตรการทั่วไป

- 1) ในช่วงที่มีฝนตกหนักห้ามมิให้มีการขุดเปิดหน้าดิน เพื่อป้องกันมิให้มีการชะล้างตะกอนดินลงสู่ธารระบายน้ำที่อยู่ใกล้เคียง
- 2) เตรียมเครื่องสูบน้ำสำรองไว้ใช้งานตลอดระยะเวลาการก่อสร้าง เพื่อป้องกันและแก้ไขปัญหาน้ำท่วมขังหรือการระบายน้ำในบริเวณพื้นที่ก่อสร้าง
- 3) ห้ามทิ้งขยะหรือเศษวัสดุก่อสร้างลงในระบบระบายน้ำที่อยู่ใกล้เคียงโดยเด็ดขาด
- 4) จัดให้มีห้องส้วมบริเวณสำนักงานโครงการ และที่พักคนงานชั่วคราวอย่างเพียงพอ และให้มีถังบำบัดน้ำเสียสำเร็จรูปเพื่อรองรับและบำบัดน้ำเสียดังกล่าว รวมทั้งทำการรื้อถอนจากพื้นที่เมื่อการก่อสร้างแล้วเสร็จ
- 5) จัดให้มีภาชนะรองรับเมื่อมีการเปลี่ยนน้ำมันหล่อลื่นจากเครื่องจักร เครื่องยนต์ และอุปกรณ์ก่อสร้าง บริเวณพื้นที่ก่อสร้าง
- 6) หลีกเลี่ยงการกองดินที่เกิดจากการขุดเปิดพื้นที่ เพื่อวางท่อส่งก๊าซฯ ใกล้ระบบระบายน้ำ เพื่อป้องกันเศษดินตกหล่นปิดกั้นทางระบายน้ำ
- 7) เมื่อวางท่อส่งก๊าซฯ เสร็จเรียบร้อยแล้ว ต้องทำการถมดินกลับ และหลังการกลับมึงท่อส่งก๊าซฯ ในแต่ละช่วงแล้ว จะต้องดูแลและปรับสภาพพื้นที่ในเขตทาง และพื้นที่ก่อสร้างชั่วคราวให้ใกล้เคียงกับสภาพเดิมหรือดีกว่าเดิม ภายหลังก่อสร้างแล้วเสร็จโดยเร็ว เศษวัสดุต่างๆ ที่เกิดจากการก่อสร้างต้องนำออกจากพื้นที่ให้หมด รวมทั้งติดตั้งป้ายเตือนและสัญลักษณ์แนววางท่อส่งก๊าซฯ ให้สามารถเห็นได้ชัดเจน
- 8) จัดให้มีระบบบำบัดน้ำเสียสำเร็จรูป และบ่อดักไขมันในบริเวณอาคารสำนักงานโครงการและที่พักคนงานชั่วคราว รวมทั้งบ่อดักของคูลคุณภาพน้ำขนาดความจุอย่างน้อย 1 วันเพื่อตรวจสอบคุณภาพน้ำทิ้งให้เป็นไปตามคุณสมบัติ น้ำทิ้งจาก อาคารประเภท ค ตามมาตรฐานประกาศกระทรวงทรัพยากรธรรมชาติและสิ่งแวดล้อม เรื่อง กำหนดมาตรฐานการระบายน้ำทิ้งจากอาคารบางประเภทและบางขนาด ก่อนระบายออกสู่ภายนอก

การทดสอบท่อด้วยแรงดันน้ำ (Hydrostatic Test)

- 1) ต้องไม่เติมสารเคมีใดๆ ที่เป็นอันตรายต่อสิ่งแวดล้อมในน้ำที่ใช้ในการทดสอบท่อ
- 2) ภายหลังเสร็จสิ้นการทดสอบท่อจะมีการวิเคราะห์คุณภาพน้ำที่ผ่านกระบวนการทดสอบ ได้แก่ อุณหภูมิ (Temperature) ค่าความเป็นกรด-ด่าง (pH) ปริมาณของแข็งแขวนลอย (SS) และน้ำมันและไขมัน (Oil & Grease) เพื่อให้มั่นใจได้ว่าน้ำทิ้งจากการทำ Hydrostatic Test ที่จะระบายลงสู่แม่น้ำมูลมีค่าเป็นไปตามมาตรฐานคุณภาพน้ำทิ้งที่จะระบายลงสู่ทางน้ำชลประทาน ตามคำสั่งกรมชลประทานที่ 73/2554 เรื่อง การป้องกันและการแก้ไขการระบายน้ำทิ้งที่มีคุณภาพน้ำต่ำลงทางน้ำชลประทาน และหางน้ำเชื่อมต่อกับทางน้ำ



中国石油天然气管道局
CHINA PETROLEUM PIPELINE BUREAU

ชลประทานในเขตพื้นที่โครงการชลประทาน ลงวันที่ 1 เมษายน 2554 โดยในกรณีที่เกิดการวิเคราะห์คุณภาพน้ำไม่เป็นไปตามเกณฑ์ที่กำหนดบริษัทรับเหมาจะส่งให้หน่วยงานภายนอกที่ได้รับอนุญาตจากหน่วยงานราชการเป็นผู้นำไปกำจัดต่อไป สำหรับในกรณีที่คุณภาพน้ำทั้งเป็นไปตามมาตรฐาน แต่มีน้ำมูลมีอัตราค่าไหลน้อย หรือไม่มีอัตราค่าไหล บริษัทรับเหมาจะส่งให้หน่วยงานภายนอกที่ได้รับอนุญาตจากหน่วยงานราชการเป็นผู้นำไปกำจัดต่อไป

- 3) ก่อนระบายน้ำจากการทดสอบท่อด้วยแรงดันน้ำ (Hydrostatic Test) ลงสู่แม่น้ำมูลต้องมีการประสานงานไปยังกรมชลประทาน และต้องปฏิบัติตามข้อกำหนดและเงื่อนไขที่กรมชลประทานกำหนด
- 4) ตำแหน่งที่จะมีการระบายน้ำทิ้งจากการทดสอบท่อลงสู่แม่น้ำมูลต้องอยู่ในพื้นที่ของบริษัทฯ และบริษัทผู้รับเหมาต้องมีการติดป้ายที่ชัดเจนเพื่อแสดงถึงชนิดของน้ำที่มีการขนส่งและระบายลงสู่แม่น้ำมูล พร้อมทั้งแจ้งว่าได้รับอนุญาตให้มีการระบายน้ำทิ้งดังกล่าวจากสำนักงานชลประทานที่ 8 เรียบร้อยแล้ว
- 5) ติดตั้งตะแกรงหรือตาข่าย เพื่อดักตะกอน และ/หรือ ของแข็งแขวนลอยที่ปนเปื้อนมากับน้ำบริเวณปลายท่อระบายน้ำทิ้งจากการทดสอบท่อด้วยแรงดันน้ำ (Hydrostatic Test) ก่อนระบายลงสู่แหล่งรองรับน้ำทิ้ง
- 6) หากมีข้อร้องเรียนเกี่ยวกับการระบายน้ำจากการทดสอบท่อด้วยแรงดันน้ำ (Hydrostatic Test) ต้องดำเนินการแก้ไขทันที

จึงประกาศมาเพื่อให้ถือปฏิบัติอย่างเคร่งครัด

ทั้งนี้ตั้งแต่วันที่ 10 กุมภาพันธ์ พ.ศ. 2561 เป็นต้น

ลงชื่อ

(นายจิง จานกั๋ง)

ผู้จัดการภาคสนามโครงการท่อส่งก๊าซธรรมชาติไปยังโรงไฟฟ้าหนองแวง 1 และ 2



中国石油天然气管道局
CHINA PETROLEUM PIPELINE BUREAU

ประกาศ

หน่วยงาน โครงการท่อส่งก๊าซธรรมชาติไปยังโรงไฟฟ้าหนองระเวียง 1 และโรงไฟฟ้าหนองระเวียง 2

เรื่อง มาตรการป้องกันและแก้ไขผลกระทบสิ่งแวดล้อม ด้านคมนาคมขนส่ง

ด้วย โครงการท่อส่งก๊าซไปยังโรงไฟฟ้าหนองระเวียง 1 และโรงไฟฟ้าหนองระเวียง 2 มีกิจกรรมต่างๆ ที่อาจจะส่งผลกระทบต่อสิ่งแวดล้อม สังคม และสุขภาพ ในพื้นที่ หรือพื้นที่ข้างเคียงได้ จึงขอกำหนดมาตรการป้องกันและแก้ไขผลกระทบเพื่อลดผลกระทบดังกล่าวใน “ด้านคมนาคมขนส่ง” ตามมาตรการดังต่อไปนี้

- 1) ประชาสัมพันธ์รายละเอียดแผนการก่อสร้างให้กับหน่วยงานที่เกี่ยวข้อง เช่น สถานประกอบการในเขตอุตสาหกรรมสุรนารี องค์การปกครองส่วนท้องถิ่น ผู้นำชุมชน เป็นต้น ทราบเป็นการล่วงหน้าอย่างน้อย 1 เดือน ก่อนเข้าปฏิบัติงานในพื้นที่
- 2) ติดป้ายแสดงชื่อโครงการ เจ้าของโครงการ ระบุวันเริ่มต้นโครงการและวันสิ้นสุดโครงการ ชื่อผู้รับเหมาก่อสร้าง พร้อมเบอร์โทรศัพท์ แจ้งให้ผู้ขับขี่รถที่ผ่านบริเวณก่อสร้างได้ทราบเป็นการล่วงหน้าก่อนเริ่มงานก่อสร้างอย่างน้อย 1 เดือน เพื่อให้ความระมัดระวังเมื่อจะสัญจรผ่าน
- 3) กำหนดให้บริษัทรับเหมาจัดทำแผนจราจรเสนอต่อโครงการ เพื่อพิจารณาก่อนเริ่มกิจกรรมก่อสร้างวางท่อส่งก๊าซฯ ซึ่งประกอบด้วย การกำหนดเส้นทางขนส่งวัสดุอุปกรณ์ ช่วงเวลาการขนส่ง การติดตั้งป้าย/เครื่องหมายจราจรบนผิวทาง และระยะเวลาในการก่อสร้าง
- 4) จัดเตรียมพื้นที่ก่อสร้างให้มีแสงสว่างเพียงพอ และกั้นเขตพื้นที่ก่อสร้างออกจากเส้นทางจราจรให้ชัดเจน โดยใช้แฉกกันกรวย พร้อมติดตั้งเครื่องหมายจราจร ป้ายเตือน ป้ายแนะนำ สัญญาณไฟจราจรชั่วคราว และไฟสัญญาณกะพริบให้เห็นแนวก่อสร้างชัดเจน และป้ายสัญญาณจราจรที่ติดตั้งต้องสามารถมองเห็นได้อย่างชัดเจน ทั้งเวลากลางวันและเวลากลางคืนจนถึงพื้นที่ก่อสร้างอย่างน้อย 150 เมตร หรือตามที่หน่วยงานเจ้าของพื้นที่กำหนด และต้องตรวจสอบบำรุงรักษาป้ายและสัญญาณไฟต่างๆ ให้อยู่ในสภาพดีตลอดเวลา และต้องดำเนินการซ่อมแซมแก้ไขโดยทันทีที่เกิดความเสียหาย ชำรุด หรือสูญหาย
- 5) จัดให้มีเจ้าหน้าที่อำนวยความสะดวกจราจร บริเวณพื้นที่ก่อสร้าง และประสานงานกับเจ้าหน้าที่ตำรวจจราจรในพื้นที่ เพื่ออำนวยความสะดวกด้านการจราจร โดยเฉพาะการก่อสร้างบ่อรับ-บ่อส่ง บริเวณที่อยู่ใกล้ทางแยกภายในเขตอุตสาหกรรมฯ
- 6) ต้องไม่วางกองวัสดุที่มีความจำเป็นต้องใช้งานในลักษณะกีดขวางหรือเป็นอุปสรรคต่อการจราจร และต้องขนย้ายวัสดุอุปกรณ์ที่ไม่ได้ใช้งานออกจากพื้นที่ก่อสร้างทันที รวมทั้งจำกัดจำนวนการขนย้ายท่อส่งก๊าซธรรมชาติไปวางเรียงหน้างานในแต่ละจุดให้พอดีกับปริมาณงานที่สามารถปฏิบัติได้ในแต่ละวัน เพื่อไม่ให้กีดขวางการจราจร
- 7) กั้นเขตพื้นที่ก่อสร้างโดยรอบบริเวณเขตพื้นที่บ่อรับ-บ่อส่ง ให้มีระยะปลอดภัยและเหมาะสมกับสภาพพื้นที่ พร้อมติดตั้งป้ายสัญญาณ และ/หรือ เครื่องหมายเตือนแสดงเขตหวงห้ามที่อาจเกิดอันตราย หรือบริเวณพื้นที่ที่มีเครื่องจักรกลกำลังปฏิบัติให้เห็นอย่างชัดเจน
- 8) อบรมและควบคุมพนักงานขับรถที่เกี่ยวข้องกับการก่อสร้างทุกชนิด ให้ปฏิบัติตามกฎจราจรอย่างเคร่งครัดรวมทั้งการตรวจสอบสภาพเครื่องยนต์ของรถตามคู่มือการบำรุงรักษาทุกครั้งก่อนใช้งาน



中国石油天然气管道局
CHINA PETROLEUM PIPELINE BUREAU

- 9) ในกรณีที่การวางท่อของโครงการต้องมีการรื้อถอนศาลาริมทางหลวงสำหรับรอรถ โครงการต้องจัดเตรียมพื้นที่สำหรับรอรถชั่วคราวให้กับประชาชนใกล้กับจุดรอรถเดิม และภายหลังจากการวางท่อบริเวณดังกล่าวแล้วเสร็จ ต้องมีการก่อสร้างศาลาริมทางหลวงสำหรับรอรถให้กลับคืนสู่สภาพเดิม
- 10) เมื่อการก่อสร้างในเขตทางถนนแล้วเสร็จ ให้ขนย้ายวัสดุและอุปกรณ์ต่างๆ ที่ไม่ใช้งานออกไปทันที และทำความสะอาด/คืนพื้นที่ทางเท้า หรือทางเข้า-ออก ให้อยู่ในสภาพเดิมและเรียบร้อย
- 11) เมื่อวางท่อส่งก๊าซฯ เสร็จเรียบร้อยแล้ว ต้องทำการถมดินกลับ และหลังการกลับฝังท่อส่งก๊าซฯ ในแต่ละช่วงแล้ว จะต้องดูแลและปรับคืนสภาพพื้นที่ในเขตทางและพื้นที่ก่อสร้างชั่วคราวให้ใกล้เคียงกับสภาพเดิมหรือดีกว่าเดิม ภายหลังก่อสร้างแล้วเสร็จโดยเร็ว เศษวัสดุต่างๆ ที่เกิดจากการก่อสร้างต้องนำออกจากพื้นที่ให้หมด รวมทั้งติดตั้งป้ายเตือนและสัญลักษณ์แนววางท่อส่งก๊าซธรรมชาติให้สามารถเห็นได้ชัดเจน
- 12) จัดพื้นที่จอดรถขนส่งวัสดุอุปกรณ์ และรถขนส่งคนงานภายในพื้นที่ที่กำหนดไว้และไม่อยู่ในตำแหน่งที่กีดขวางการจราจร รวมทั้งจัดวางเครื่องจักร อุปกรณ์และวัสดุก่อสร้างให้เป็นระเบียบเรียบร้อยภายในเขตพื้นที่ก่อสร้างเท่านั้น

จึงประกาศมาเพื่อให้อำเภอปฏิบัติอย่างเคร่งครัด

ทั้งนี้ตั้งแต่วันที่ 10 กุมภาพันธ์ พ.ศ. 2561 เป็นต้น

ลงชื่อ

(นายจิ่ง จานกั๋ง)

ผู้จัดการภาคสนามโครงการท่อส่งก๊าซท่อส่งก๊าซธรรมชาติไปยังโรงไฟฟ้าหนองระเวียง 1 และ 2



中国石油天然气管道局
CHINA PETROLEUM PIPELINE BUREAU

ประกาศ

หน่วยงาน โครงการท่อส่งก๊าซธรรมชาติไปยังโรงไฟฟ้าหนองเรียว 1 และโรงไฟฟ้าหนองเรียว 2

เรื่อง มาตรการป้องกันและแก้ไขผลกระทบสิ่งแวดล้อม ด้านการจัดการของเสีย

ด้วย โครงการท่อส่งก๊าซไปยังโรงไฟฟ้าหนองเรียว 1 และโรงไฟฟ้าหนองเรียว 2 มีกิจกรรมต่างๆ ที่อาจจะส่งผลกระทบต่อสิ่งแวดล้อม สังคม และสุขภาพ ในพื้นที่ หรือพื้นที่ข้างเคียงได้ จึงขอกำหนดมาตรการป้องกันและแก้ไขผลกระทบเพื่อลดผลกระทบดังกล่าวใน “ด้านการจัดการของเสีย” ตามมาตรการดังต่อไปนี้

มาตรการสำหรับการจัดการของเสียทั่วไปและกากของเสียอันตราย

- 1) ของเสียอันตรายที่มีลักษณะและคุณสมบัติตามที่กำหนดในประกาศกระทรวงอุตสาหกรรม เรื่อง การกำจัดสิ่งปฏิกูลหรือวัสดุที่ไม่ใช้แล้ว พ.ศ. 2548 เช่น น้ำมันหล่อลื่นและสารละลายในการล้างเครื่องมือ วัสดุติดขัดหรืออุปกรณ์ที่ใช้ทำความสะอาดน้ำมันที่หกรั่วไหล เป็นต้น ต้องเก็บแยกออกจากของเสียทั่วไป และรวบรวมให้หน่วยงานที่ได้รับอนุญาตจากหน่วยงานราชการมารับไปกำจัดต่อไป
- 2) จัดเตรียมถุงบรรจุขยะหรือภาชนะอื่นๆ ที่มีฝาปิด สำหรับรองรับขยะมูลฝอยที่เกิดขึ้นจากคนงานก่อสร้างไว้บริเวณพื้นที่ปฏิบัติงานอย่างเพียงพอ และประสานงานกับหน่วยงานรับผิดชอบในท้องถิ่น ให้เข้ามาเก็บขนขยะมูลฝอยไปกำจัดต่อไป

มาตรการการจัดการโซเดียมเบนโทไนท์

- 1) การผสมโซเดียมเบนโทไนท์ ต้องผสมให้มีปริมาณพอดีกับการใช้งาน เพื่อลดปริมาณในการกำจัด
- 2) การก่อสร้างบ่อรับ และปอส่งใกล้แหล่งน้ำสาธารณะ จะต้องกันพื้นที่โดยการขุดวางถุงทรายหรือจัดทำคันดินที่มีความสูงอย่างน้อย 60 เซนติเมตร เพื่อป้องกันการปนเปื้อนของโคลนที่เกิดจากการก่อสร้างไปยังพื้นที่ใกล้เคียง และป้องกันการชะล้างพังทลายของดิน พร้อมทั้งติดตั้งรั้ว/วัสดุในการกักตะกอนในพื้นที่ก่อสร้าง เพื่อป้องกันมิให้ดินถูกชะล้างลงสู่แหล่งน้ำ
- 3) โซเดียมเบนโทไนท์ที่ใช้ในการขุดเจาะและเศษดินปนเปื้อน จะถูกดูดหมุนเวียนไปที่ Container เพื่อตกตะกอนแล้วทำการสูบกลับไปใช้ใหม่ โดยเศษดินและหินที่ตกตะกอนจะรวบรวมไปกำจัดด้วยวิธีฝังกลบ โดยหน่วยงานที่ได้รับอนุญาตจากทางราชการต่อไป
- 4) เศษดินและโซเดียมเบนโทไนท์ที่จะส่งไปกำจัด จะใช้รถดูดสิ่งปฏิกูลที่มีลักษณะปิดมิดชิด เพื่อป้องกันการหกหล่นหรือรั่วไหลในขณะขนส่งตลอดระยะเวลาส่งไปยังสถานที่ฝังกลบ
- 5) กรณีที่มีโซเดียมเบนโทไนท์เหลือจากการเจาะลุด ต้องนำไปกำจัดด้วยวิธีการฝังกลบ โดยหน่วยงานผู้ได้รับอนุญาตจากทางราชการต่อไป



中国石油天然气管道局
CHINA PETROLEUM PIPELINE BUREAU

จึงประกาศมาเพื่อให้ถือปฏิบัติอย่างเคร่งครัด

ทั้งนี้ตั้งแต่วันที่ 10 กุมภาพันธ์ พ.ศ. 2561 เป็นต้น

ลงชื่อ

Jing Zhang
(นายจิ่ง จานกั๋ง)

ผู้จัดการภาคสนามโครงการท่อส่งก๊าซท่อส่งก๊าซธรรมชาติไปยังโรงไฟฟ้าหนองเรียว 1 และ 2



中国石油天然气管道局
CHINA PETROLEUM PIPELINE BUREAU

ประกาศ

หน่วยงาน โครงการท่อส่งก๊าซธรรมชาติไปยังโรงไฟฟ้าหนองเรียว 1 และโรงไฟฟ้าหนองเรียว 2

เรื่อง มาตราการป้องกันและแก้ไขผลกระทบสิ่งแวดล้อม ด้านสังคมและการมีส่วนร่วมของประชาชน

ด้วย โครงการท่อส่งก๊าซไปยังโรงไฟฟ้าหนองเรียว 1 และโรงไฟฟ้าหนองเรียว 2 มีกิจกรรมต่างๆ ที่อาจส่งผลกระทบต่อสิ่งแวดล้อม สังคม และสุขภาพ ในพื้นที่ หรือพื้นที่ข้างเคียงได้ จึงข้อกำหนดมาตรการป้องกันและแก้ไขผลกระทบเพื่อลดผลกระทบดังกล่าวใน “ด้านสังคมและการมีส่วนร่วมของประชาชน” ตามมาตรการดังต่อไปนี้

การประชาสัมพันธ์และการสร้างความเข้าใจต่อโครงการ : ระยะก่อนก่อสร้าง

- 1) เข้าพบผู้นำชุมชน ผู้บริหารองค์กรปกครองส่วนท้องถิ่น/สถานีตำรวจ ก่อนการดำเนินการก่อสร้างในพื้นที่รับผิดชอบของหน่วยงานนั้นๆ อย่างน้อย 1 เดือน ก่อนการก่อสร้าง เพื่อชี้แจงทำความเข้าใจเกี่ยวกับแผนการก่อสร้าง วิธีการก่อสร้างที่เกิดผลกระทบต่อชุมชน ตัวอย่างเช่น การขุดเปิดหน้าดิน เพื่อสร้างอุปรับ-ปล่อย เสี่ยงจากการทำงานของเครื่องจักร ระยะเวลาการก่อสร้าง เพื่อหาเรื่องถึงแนวทางป้องกันและแก้ไขผลกระทบและประสานความร่วมมือในระยะก่อสร้าง โดยเฉพาะเรื่องการลดผลกระทบจากการกีดขวางทางเข้า-ออกถนนย่อย
- 2) ประชาสัมพันธ์และนำแผนการก่อสร้างท่อส่งก๊าซฯ ให้กับชุมชนตามแนวท่อพาดผ่านในแต่ละช่วง เพื่อเสริมสร้างความเข้าใจของชุมชนและรับฟังข้อคิดเห็นต่างๆ ก่อนที่จะเริ่มก่อสร้างอย่างน้อย 1 เดือน เนื้อหาการประชาสัมพันธ์ประกอบด้วย แผนที่บริเวณพื้นที่ก่อสร้าง แผนการก่อสร้าง วิธีการก่อสร้าง มาตราการป้องกันและแก้ไขผลกระทบสิ่งแวดล้อม ช่องทางการติดต่อสื่อสารกับผู้รับผิดชอบกรณีนำเสนอข้อร้องเรียน กรณีเกิดอุบัติเหตุ เป็นต้น ด้วยวิธีการอย่างใดอย่างหนึ่งต่อไปนี้ การจัดนิทรรศการ แผ่นป้ายประชาสัมพันธ์ การแจกใบปลิว แผ่นพับ หรือ กิจกรรมอื่นๆ ที่สอดคล้องกับกิจกรรมดังกล่าว
- 3) ประชาสัมพันธ์ให้ผู้สัญจรผ่านบริเวณพื้นที่ก่อสร้างโครงการ ทราบล่วงหน้าอย่างน้อย 1 เดือนก่อนก่อสร้าง โดยจัดทำเป็นป้ายประชาสัมพันธ์ติดตั้งบริเวณช่วงถนนที่แนวท่อส่งก๊าซฯ วางผ่าน เพื่อให้ผู้สัญจรใช้ความระมัดระวังเมื่อสัญจรผ่าน หรือเลือกใช้เส้นทางอื่น
- 4) โครงการต้องประสานงานกับเขตอุตสาหกรรมสุรนารีก่อนดำเนินการก่อสร้าง

การป้องกันและแก้ไขผลกระทบทางด้านสังคม : ระยะก่อสร้าง

- 1) การจัดกิจกรรมเสริมสร้างความรู้ความเข้าใจให้กับชุมชน ด้วยวิธีการอย่างใดอย่างหนึ่งต่อไปนี้ เช่น การจัดทำเอกสารเผยแพร่ในรูปของแผ่นพับ ใบปลิว หรือรูปแบบที่สอดคล้องกับวัตถุประสงค์ดังกล่าว เพื่อให้ความรู้แก่หน่วยงาน สถานประกอบการ ผู้นำชุมชน ตลอดจนประชาชนในพื้นที่อย่างต่อเนื่อง เพื่อสร้างความรู้ความเข้าใจและคลายความวิตกกังวล
- 2) จัดให้มีป้ายประชาสัมพันธ์การดำเนินการโครงการ และช่องทางติดต่อกับโครงการ เช่น ตั้งผู้รับเรื่องร้องเรียนในที่ทำการชุมชน/หมู่บ้าน โดยมีรายละเอียดเกี่ยวกับการรับเรื่องร้องเรียน และเบอร์โทรศัพท์ที่สำคัญสำหรับติดต่อกรณีมีเหตุฉุกเฉิน หรือต้องการแจ้งข้อมูลข่าวสาร เป็นต้น
- 3) ประสานงานกับผู้นำชุมชน องค์กรปกครองส่วนท้องถิ่น และหน่วยงานที่เกี่ยวข้อง ในการให้ความช่วยเหลือสนับสนุน และแก้ไขปัญหาให้กับบุคคลที่ได้รับผลกระทบจากกิจกรรมการก่อสร้างท่อส่งก๊าซฯ รวมถึงจัดตั้งศูนย์รับเรื่องร้องเรียน และจัดให้มีเจ้าหน้าที่เพื่อรับเรื่องร้องเรียนจากชุมชน เพื่อติดตามเผาะระวัง และรับเรื่องร้องเรียน



中国石油天然气管道局
CHINA PETROLEUM PIPELINE BUREAU

ความเสียหาย และความเดือดร้อนรำคาญที่เกิดขึ้นจากการดำเนินโครงการ ตลอดจนรับฟังความคิดเห็น ข้อเสนอแนะ และข้อร้องเรียนต่างๆ โดยดำเนินการตรวจสอบข้อร้องเรียนตลอดระยะเวลาก่อสร้าง

- 4) กำหนดขั้นตอนการรับเรื่องร้องเรียนที่มีระยะเวลาในการแก้ไขอย่างชัดเจน ทั้งกรณีทั่วไป และกรณีฉุกเฉิน พร้อมนี้ได้จัดเตรียมแบบฟอร์มรับเรื่องร้องเรียนของบริษัทฯ ไว้ด้วย
- 5) จัดเจ้าหน้าที่ชุมชนสัมพันธ์ห้วยปะ เเยี่ยมเยี่ยมชุมชนเพื่อสร้างความคุ้นเคย เป็นมิตร เปิดรับข้อมูลข่าวสาร ข้อเสนอแนะ รับฟังความคิดเห็น เพื่อให้เกิดความเข้าใจอันดีต่อกันอย่างต่อเนื่องตลอดระยะก่อสร้าง
- 6) จัดให้มีระบบประกันภัยสาธารณะคุ้มครองความเสียหายที่อาจเกิดขึ้นต่อชีวิตและทรัพย์สินจากการก่อสร้างของโครงการ
- 7) กรณีเกิดความเสียหายต่อทรัพย์สินและสิ่งปลูกสร้าง บริษัทผู้รับเหมารายงานสาเหตุแห่งความเสียหาย และผลของความเสียหายให้บริษัทฯ ทราบทุกครั้ง และจัดทำบันทึกรายละเอียดทุกครั้ง เพื่อป้องกันความเสียหายซ้ำ และตรวจสอบความเรียบร้อยของการดำเนินงาน
- 8) หากพบข้อร้องเรียนความเดือดร้อนอันเนื่องมาจากโครงการ ให้ดำเนินการให้ความช่วยเหลือและแก้ไขโดยเร็วที่สุด พร้อมบันทึกข้อร้องเรียน สาเหตุของปัญหา และรายละเอียดการแก้ไขปัญหาตามแบบฟอร์มข้อร้องเรียน และแจ้งผลการแก้ไขปรับปรุงประเด็นที่ได้รับการร้องเรียนผ่านช่องทางที่หลากหลาย เช่น แจ้งโดยตรงกับผู้ร้องเรียนติดประกาศที่หน่วยงานปกครองส่วนท้องถิ่น บอร์ดประชาสัมพันธ์โครงการ ทำหนังสือแจ้งหน่วยงานองค์กรปกครองส่วนท้องถิ่น แจ้งผ่านการประชุมหมู่บ้าน หรือกิจกรรมอื่นๆ ที่สอดคล้องกับวัตถุประสงค์ดังกล่าว
- 9) ควบคุมดูแลพฤติกรรมคนงานก่อสร้างอย่างใกล้ชิด และมีให้ก่อความเดือดร้อนรำคาญ เพื่อความปลอดภัยต่อชุมชนที่อยู่ใกล้เคียง
- 10) จัดเจ้าหน้าที่ติดตามตรวจสอบ ควบคุมดูแลความเรียบร้อยของพื้นที่ภายหลังการก่อสร้าง และรับเรื่องร้องเรียนเกี่ยวกับความเดือดร้อนของประชาชน และเร่งแก้ไขปัญหาดังกล่าวโดยเร็ว
- 11) สนับสนุนการดำเนินกิจกรรมต่างๆ ของชุมชน หรือหน่วยงานในพื้นที่ตามความเหมาะสม เช่น การร่วมกิจกรรมตามเทศกาลประเพณี วันสำคัญของชุมชน การสนับสนุนด้านการกีฬา การศึกษา ด้านสาธารณสุข และสาธารณประโยชน์ต่างๆ เป็นต้น หรือกิจกรรมอื่นๆ ที่สอดคล้องกับกิจกรรมดังกล่าว
- 12) สร้างความสัมพันธ์ที่ดี ประสานงานกับองค์กร/หน่วยงานที่เกี่ยวข้องทั้งภาครัฐและเอกชน และผู้นำชุมชนอย่างต่อเนื่องสม่ำเสมอ เพื่อสร้างความสัมพันธ์อันดี และหาแนวทางแก้ไขปัญหาร่วมกันในอนาคต

จึงประกาศมาเพื่อให้ถือปฏิบัติอย่างเคร่งครัด

ทั้งนี้ตั้งแต่วันที่ 10 กุมภาพันธ์ พ.ศ. 2561 เป็นต้น

ลงชื่อ

(นายจิง จางกิง)

ผู้จัดการภาคสนามโครงการท่อส่งก๊าซท่อส่งก๊าซธรรมชาติไปยังโรงไฟฟ้าหนองเรียว 1 และ 2



中国石油天然气管道局
CHINA PETROLEUM PIPELINE BUREAU

ประกาศ

หน่วยงาน โครงการท่อส่งก๊าซธรรมชาติไปยังโรงไฟฟ้าหนองเรียว 1 และโรงไฟฟ้าหนองเรียว 2

เรื่อง มาตรการป้องกันและแก้ไขผลกระทบสิ่งแวดล้อม ด้านอาชีวอนามัยและความปลอดภัย

ด้วย โครงการท่อส่งก๊าซไปยังโรงไฟฟ้าหนองเรียว 1 และโรงไฟฟ้าหนองเรียว 2 มีกิจกรรมต่างๆ ที่อาจจะส่งผลกระทบต่อสิ่งแวดล้อม สังคม และสุขภาพ ในพื้นที่ หรือพื้นที่ข้างเคียงได้ จึงขอกำหนดมาตรการป้องกันและแก้ไขผลกระทบเพื่อลดผลกระทบดังกล่าวใน “ด้านอาชีวอนามัยและความปลอดภัย” ตามมาตรการดังต่อไปนี้

มาตรการทั่วไป

- 1) จัดทำข้อกำหนดหรือแผนปฏิบัติการด้านความปลอดภัย อาชีวอนามัยและสิ่งแวดล้อม
- 2) ป้องกันพื้นที่ก่อสร้าง เพื่อให้เกิดความปลอดภัยต่อผู้สัญจร และประชาชนใกล้เคียงโดยการปิดล้อมพื้นที่ด้วยวัสดุที่เหมาะสม รวมทั้งล้อมรั้วรอบพื้นที่สำนักงานโครงการ เพื่อควบคุมการเข้า-ออกให้ผ่านทางประตูด้านหน้าเพียงทางเดียว
- 3) กำหนดระยะเวลาเปิด-ปิดประตูทางเข้า
- 4) พนักงานของบริษัทผู้รับเหมาจะต้องติดบัตรก่อนเข้า-ออกพื้นที่สำนักงานโครงการ
- 5) ควบคุมดูแลพฤติกรรมคนงานอย่างใกล้ชิด เพื่อมิให้เกิดความเดือดร้อนแก่คนในพื้นที่
- 6) กำหนดบทลงโทษ กรณีที่คนงานฝ่าฝืน ไม่ปฏิบัติตามกฎระเบียบที่กำหนดไว้
- 7) ประสานงานขอความร่วมมือจากเจ้าหน้าที่ตำรวจในพื้นที่ ช่วยสอดส่องดูแลความประพฤติ และความเป็นระเบียบเรียบร้อยของคนงานก่อสร้าง
- 8) ติดตั้งเครื่องดับเพลิงแบบมือถือไว้ในสำนักงานโครงการ และบริเวณที่สังเกตเห็นโดยง่าย
- 9) จัดให้มีการฝึกอบรมด้านอาชีวอนามัยและความปลอดภัยในการทำงานแก่คนงาน โดยเจ้าหน้าที่ความปลอดภัยก่อนเริ่มก่อสร้าง
- 10) จัดให้มีเจ้าหน้าที่ความปลอดภัยในการทำงาน เป็นผู้รับผิดชอบในการตรวจสอบความปลอดภัยในระหว่างการก่อสร้าง รวมทั้งตรวจสอบดูแลการปฏิบัติตามกฎระเบียบข้อบังคับด้านความปลอดภัย
- 11) จัดให้มีและบังคับใช้อุปกรณ์ป้องกันอันตรายส่วนบุคคลสำหรับคนงานให้เหมาะสมกับประเภทของงาน ได้แก่ หมวกนิรภัย รองเท้านิรภัย แวนตากันเศษวัสดุ ที่อุดหูลดเสียง ครอบหูลดเสียง เป็นต้น
- 12) ผู้ปฏิบัติงานที่ทำหน้าที่ในการผสมผงซีเมนต์บนมิโโท ให้สวมอุปกรณ์ป้องกัน เช่น หน้ากากกันฝุ่น แวนตากันฝุ่น และถุงมือกันฝุ่น เป็นต้น เพื่อป้องกันการสัมผัสผงซีเมนต์บนมิโโท
- 13) บริเวณที่มีการติดตั้งเครื่องจักรต้องมีการกันแบ่งเขตพื้นที่ให้ชัดเจน รวมทั้งจัดวางอุปกรณ์เครื่องมือต่างๆ อย่างเป็นระเบียบ
- 14) ติดป้ายสัญลักษณ์ และป้ายเตือนในบริเวณที่อาจเกิดอันตราย เช่น “เขตก่อสร้าง” “เขตสวมหมวกนิรภัย” เป็นต้น
- 15) ห้ามผู้ที่ไม่เกี่ยวข้องเข้าไปในเขตก่อสร้าง
- 16) จัดให้มีระบบใบอนุญาตปฏิบัติงาน (Work Permit) สำหรับงานประเภทที่ผู้ปฏิบัติงานต้องได้รับการฝึกอบรมด้านความปลอดภัย เช่น งานเชื่อมต่อ งานตรวจสอบรอยเชื่อมด้วยรังสี เป็นต้น



中国石油天然气管道局
CHINA PETROLEUM PIPELINE BUREAU

- 17) จัดอบรม ให้ความรู้ความเข้าใจ เพื่อเสริมสร้างทักษะในการเชื่อมต่อตามข้อกำหนดการทำงาน (Procedure) แก่คนงานก่อนปฏิบัติงานจริง
- 18) การป้องกันอัคคีภัยในพื้นที่ก่อสร้าง โดยห้ามจุดหรือก่อไฟ ยกเว้นกรณีที่ได้รับอนุญาตให้ปฏิบัติงานที่เกี่ยวข้องกับความร้อน เตรียมความพร้อมของอุปกรณ์ดับเพลิงจัดให้มีจำนวนที่เพียงพอ
- 19) ตรวจสอบเครื่องมือ เครื่องจักร และเครื่องยนต์ให้อยู่ในสภาพดี และพร้อมใช้งานอยู่เสมอ และหากพบว่าอุปกรณ์ชำรุดให้ดำเนินการซ่อมแซมจนอยู่ในสภาพดี ก่อนนำมาใช้งาน
- 20) เมื่อมีการบาดเจ็บหรืออุบัติเหตุเกิดขึ้นจากการทำงาน ต้องรายงานให้ผู้ควบคุมงานทราบโดยทันที และจัดทำรายงานบันทึกกรณีเกิดอุบัติเหตุที่อธิบายถึงสาเหตุ วิธีการแก้ไข และผลเสียหายที่เกิดขึ้น
- 21) การเลือกที่ตั้งและก่อสร้างสำนักงานโครงการชั่วคราว (Site Office) โครงการจะต้องได้รับอนุญาตหรือยินยอมจากเจ้าของพื้นที่หรือหน่วยงานรับผิดชอบก่อนดำเนินการ
- 22) จัดให้มีอุปกรณ์ปฐมพยาบาลเบื้องต้นไว้ที่สำนักงานก่อสร้างชั่วคราว และจัดให้มียานพาหนะพร้อมไว้เสมอ สำหรับการนำผู้ประสบอุบัติเหตุส่งโรงพยาบาลได้ทันทีในระหว่างที่มีอุบัติเหตุขณะทำงาน
- 23) จัดให้มีเจ้าหน้าที่รักษาความปลอดภัยหรือเวรยามตลอด 24 ชั่วโมง บริเวณพื้นที่กองเก็บวัสดุ และสำนักงานก่อสร้างชั่วคราว
- 24) กำกับให้ผู้รับเหมาปฏิบัติตามกฎกระทรวงกำหนดหลักเกณฑ์ และวิธีการตรวจสอบสุขภาพของลูกจ้างและส่งผลการตรวจวัดพนักงานตรวจแรงงาน พ.ศ.2547 และประกาศกรมสวัสดิการและคุ้มครองแรงงาน เรื่อง กำหนดแบบสมุดสุขภาพประจำตัวของลูกจ้างที่ทำงานเกี่ยวกับปัจจัยเสี่ยง และแบบแจ้งผลการตรวจสุขภาพของลูกจ้างที่พบความผิดปกติหรือการเจ็บป่วยการให้การรักษาพยาบาล และการป้องกันแก้ไข พ.ศ. 2551
- 25) พิจารณารับคนในท้องถิ่นที่มีคุณสมบัติเหมาะสม ตามความต้องการเข้าทำงานเป็นลำดับแรก
- 26) จัดทำบัญชีรายชื่อคนงานก่อสร้าง แจ้งจำนวน และโรคประจำตัวของคนงานก่อสร้างแก่สถานบริการสาธารณสุขในพื้นที่ที่รับผิดชอบทราบ 1 เดือน ก่อนเริ่มการก่อสร้าง
- 27) เมื่อวางท่อส่งก๊าซฯ เสร็จเรียบร้อยแล้ว ต้องทำการถมดินกลับ และหลังการกลบฝังท่อส่งก๊าซฯ ในแต่ละช่วงแล้ว จะต้องดูแลและปรับคืนสภาพพื้นที่ในเขตทางและพื้นที่ก่อสร้างชั่วคราวให้ใกล้เคียงกับสภาพเดิมหรือดีกว่าเดิม ภายหลังก่อสร้างแล้วเสร็จโดยเร็ว เศษวัสดุต่างๆ ที่เกิดจากการก่อสร้างต้องนำออกจากพื้นที่ให้หมด รวมทั้งติดตั้งป้ายเตือนและสัญลักษณ์แนววางท่อส่งก๊าซฯ ให้สามารถเห็นได้ชัดเจน
- 28) ควบคุมกำกับผู้รับเหมาให้ปฏิบัติตามมาตรการป้องกันและแก้ไขผลกระทบสิ่งแวดล้อม และมาตรการติดตามตรวจสอบผลกระทบสิ่งแวดล้อมอย่างเคร่งครัด รวมทั้ง จัดให้มีเจ้าหน้าที่ติดตามผลกระทบบนเนินเนื่องจากการวางท่อของโครงการ และหากพบปัญหาหรือความเสียหายเกิดขึ้นให้เร่งประสานงานและดำเนินการแก้ไขปัญหาดังกล่าวโดยเร็ว

งานขุดเปิดพื้นที่ และงานฝังกลบ

- 1) บริษัทฯ ต้องประสานไปยังหน่วยงานเจ้าของระบบสาธารณูปโภคที่เกี่ยวข้องตามแนววางท่อส่งก๊าซฯ ของโครงการเพื่อขอทราบข้อมูลรายละเอียดระบบสาธารณูปโภค ตำแหน่ง ระดับความลึก และแนวทางด้านความปลอดภัยในการปฏิบัติงานใกล้กับหรืออาจกระทบกับระบบสาธารณูปโภคที่พบในปัจจุบันก่อนเข้าดำเนินการ
- 2) ในการก่อสร้างวางท่อแบบขุดเปิด ในช่วงที่แนวท่ออยู่ห่างจากแนวเสาไฟฟ้าไม่น้อยกว่า 5 เมตร ต้องมีการดำเนินการดังนี้
 - ประสานเจ้าหน้าที่ของการไฟฟ้าส่วนภูมิภาค (กฟภ.) ในพื้นที่เพื่อขอทราบหรือเกี่ยวกับกราวท่อนก่อนการดำเนินการฯ



中国石油天然气管道局
CHINA PETROLEUM PIPELINE BUREAU

- ติดตั้งเสาค้ำยัน (Bracing) บริเวณที่มีการขุดเปิดที่มีตำแหน่งแนวท่ออยู่ห่างจากเสาไฟฟ้าไม่น้อยกว่า 5 เมตร
- 3) ก่อนนำรถแบ็คโฮออกปฏิบัติงาน ต้องตรวจให้แน่ใจว่ารถแบ็คโฮอยู่ในสภาพใช้การได้ดีและปลอดภัย
- 4) เมื่อมีการขุดด้วยเครื่องจักร ห้ามผู้ปฏิบัติงานลงไปในบ่อรับ-บ่อส่ง หรือบริเวณใกล้เคียงที่อาจเกิดอุบัติเหตุจากการทำงานของเครื่องจักร
- 5) บริเวณปากหลุมบ่อรับ-บ่อส่ง ต้องจัดให้มีอุปกรณ์ป้องกันเพื่อป้องกันการตกหลุม และจัดให้มีแสงสว่างและไฟกระพริบเตือนให้เพียงพอตลอดเวลา
- 6) กันเขตพื้นที่ก่อสร้าง พร้อมติดตั้งป้ายสัญญาณแสดงบริเวณที่ทำการขุด และเครื่องหมายเตือนแสดงเขตหวงห้ามที่อาจเกิดอันตราย ขณะที่รถแบ็คโฮกำลังปฏิบัติงานให้เห็นอย่างชัดเจน
- 7) ควบคุมดูแลให้ผู้ปฏิบัติงานสวมใส่อุปกรณ์ป้องกันอันตรายส่วนบุคคลตลอดเวลาที่ปฏิบัติงาน
- 8) ควบคุมดูแลการปฏิบัติงานขุดเปิดพื้นที่ ให้มีมาตรการป้องกันดินถล่มที่เหมาะสม เพื่อให้เกิดความปลอดภัยแก่ผู้ปฏิบัติงาน เช่น ติดตั้ง Sheet pile บริเวณโดยรอบพื้นที่ขุดเปิด หรือพิจารณาความลาดชันของผนังบ่อให้เหมาะสม เป็นต้น

งานเชื่อมท่อส่งก๊าซ

- 1) ตรวจสอบสภาพเครื่องเชื่อมท่อก๊าซให้อยู่ในสภาพที่ดีก่อนนำมาใช้งาน หากพบว่าชำรุดให้รับซ่อมแซมให้อยู่ในสภาพดี ก่อนใช้งาน
- 2) ควบคุมดูแลให้ผู้ปฏิบัติงานสวมใส่อุปกรณ์ป้องกันอันตรายส่วนบุคคลสำหรับงานเชื่อม เช่น หน้ากากเชื่อม แวนตาลดแสง
- 3) กันเขตบริเวณพื้นที่ที่มีการเชื่อมท่อ พร้อมทั้งติดตั้งเครื่องหมายเตือนแสดงเขตหวงห้ามที่อาจเกิดอันตราย และไม่ให้ทำงานใกล้วัตถุไวไฟ
- 4) เศษโลหะหรือประกายไฟจะต้องจำกัดให้อยู่เฉพาะบริเวณพื้นที่ทำงานเชื่อมท่อและต้องระงับไม่ให้เศษโลหะหรือประกายไฟไปสัมผัสกับวัสดุติดไฟ
- 5) จัดให้มีถังดับเพลิงพร้อมใช้งานในบริเวณที่ทำการเชื่อมท่อตลอดเวลา

งานตรวจสอบรอยเชื่อม

- 1) จัดให้มีผู้เชี่ยวชาญในการตรวจสอบรอยเชื่อมด้วยวิธีทดสอบที่ไม่ทำลายสภาพ (Non Destructive Testing ; NDT)
- 2) ควบคุมดูแลให้ผู้ปฏิบัติงานสวมใส่อุปกรณ์ป้องกันอันตราย เช่น ถุงมือ หมวกนิรภัย และรองเท้านิรภัย เป็นต้น
- 3) กันบริเวณพื้นที่ที่ดำเนินการตรวจสอบรอยเชื่อมด้วยรังสี และติดตั้งเครื่องหมายเตือนแสดงเขตหวงห้ามที่อาจเกิดอันตราย พร้อมทั้งจัดให้มีระบบการขออนุญาตเข้าทำงาน (Work Permit)
- 4) ผู้ปฏิบัติงานควรตรวจสอบและติด Film Badge ก่อนเข้าปฏิบัติงาน
- 5) พื้นที่ปฏิบัติงานตรวจสอบรอยเชื่อมด้วยการรังสี ต้องจัดให้มีป้ายรังสีแสดงไว้ โดยมีข้อความและสัญลักษณ์ในป้ายดังนี้



中国石油天然气管道局
CHINA PETROLEUM PIPELINE BUREAU

งานต่อเชื่อมท่อส่งก๊าซฯ เดิม

- 1) ประสานงานเจ้าหน้าที่ส่วนปฏิบัติการระบบท่อเขต 12 (ปท.12) ของ ปตท. เพื่อแจ้งกำหนดการและชี้แจงรายละเอียดเกี่ยวกับงานต่อเชื่อม และงานด้านความปลอดภัยต่างๆ ในระหว่างการปฏิบัติงาน
- 2) ก่อนทำการเชื่อมต้องผู้รับเหมาจะต้องจัดทำ Tie-in Procedure, Safety Procedure และ Emergency Response Procedure เสนอ บริษัทฯ เพื่อพิจารณาให้ความเห็นชอบ
- 3) จัดเตรียมบุคลากรที่รับผิดชอบในการเชื่อมท่อส่งก๊าซฯ ทั้งในส่วนของบริษัทฯ และผู้รับเหมาก่อสร้าง
- 4) จัดให้มีการประชุมผู้รับผิดชอบในการดำเนินงานก่อนดำเนินการเพื่อให้ความเข้าใจที่ตรงกัน ทั้งในส่วนของบริษัทฯ และผู้รับเหมาก่อสร้าง เพื่ออธิบายขั้นตอนการเชื่อมท่อส่งก๊าซฯ ให้แก่ผู้รับผิดชอบรับทราบก่อนดำเนินการ
- 5) เจ้าหน้าที่ของ บริษัทฯ ทำการอบรมกฎความปลอดภัยทั่วไป การขอใบอนุญาตทำงาน และการปฏิบัติตัวเมื่อเกิดเหตุฉุกเฉิน ให้กับผู้รับเหมาและผู้ปฏิบัติงานทุกคนที่จะเข้ามาทำการปฏิบัติงานเชื่อมท่อเพื่อให้เกิดความปลอดภัยในการทำงาน
- 6) ตรวจสอบรายละเอียดด้านความพร้อมของเครื่องมือ และอุปกรณ์ที่ใช้ในการดำเนินงาน โดยมีเจ้าหน้าที่ของ บริษัทฯ เป็นผู้ควบคุม
- 7) จัดเตรียมและตรวจสอบอุปกรณ์สำหรับเหตุฉุกเฉิน เพื่อเตรียมความพร้อมสำหรับเหตุฉุกเฉิน ดังนี้
 - รถดับเพลิง สำรองไว้ในพื้นที่โครงการตลอดระยะเวลาในการดำเนินงานต่อเชื่อม โดยการประสานขอความร่วมมือและเตรียมความพร้อมร่วมกับเขตอุตสาหกรรมสุรนารี/หน่วยงานบรรเทาสาธารณภัยในท้องถิ่น
 - ประสานขอความร่วมมือและเตรียมความพร้อมร่วมกับโรงพยาบาลหรือสถานพยาบาลใกล้เคียงในการจัดเตรียมรถพยาบาล/พยาบาล อย่างน้อย 1 คน สำรองไว้ในพื้นที่ดำเนินงานตลอดช่วงระยะเวลาที่มีการเชื่อมต่อกับท่อส่งก๊าซเดิม
 - เครื่องดับเพลิงผงเคมีแห้ง (Dry Chemical Fire Extinguisher) จำนวน 2 ชุด สำรองไว้ในพื้นที่ปฏิบัติงานตลอดระยะเวลา
 - เครื่องตรวจจับปริมาณก๊าซ (Gas Detector) จำนวน 1 ชุด ในพื้นที่ปฏิบัติงานเชื่อมท่อส่งก๊าซฯ
 - ติดตั้งป้ายเตือน และราวเหล็กหรือแผงคอนกรีตบริเวณโดยรอบที่ทำงานต่อเชื่อมเพื่อป้องกันบุคคลภายนอก และต้องประสานงานกับ Gas Control ในเรื่องของความดันของก๊าซฯ ในขณะทำการต่อเชื่อม เพื่อให้ความดันอยู่ในช่วงที่กำหนดและแจ้งเวลาเริ่มต้น-สิ้นสุดของงาน

งานวางท่อลงสู่ร่องขุด

- 1) จัดให้มีการตรวจสอบสภาพของรถแบ็คโฮ และอุปกรณ์ในการยกให้อยู่ในสภาพ ที่พร้อมใช้งานก่อนเริ่มงาน
- 2) ตรวจสอบไม่ให้มีสิ่งกีดขวาง หรือคนอยู่ในระยะที่อาจเกิดอันตรายจากการยกท่อ
- 3) ควบคุมให้ผู้ปฏิบัติงานสวมหมวกนิรภัย รองเท้าพื้นยางหุ้มเส้น และ Ear Plug ตลอดเวลาปฏิบัติงาน

งานวางท่อส่งก๊าซใกล้เคียงกับสาธารณูปโภคอื่นๆ

- 1) บริษัทฯ ต้องประสานไปยังหน่วยงานเจ้าของระบบสาธารณูปโภค ที่เกี่ยวข้องตามแนววางท่อส่งก๊าซฯ ของโครงการ เพื่อขอทราบข้อมูลรายละเอียดระบบสาธารณูปโภค ตำแหน่ง ระดับความลึก และแนวทางด้านความปลอดภัยในการปฏิบัติงานใกล้เคียงหรืออาจกระทบกับระบบสาธารณูปโภคที่พบในปัจจุบันก่อนเข้าดำเนินการ



中国石油天然气管道局
CHINA PETROLEUM PIPELINE BUREAU

- 2) บริษัทฯ ต้องจัดให้มีเจ้าหน้าที่ควบคุมการทำงานของ บริษัทฯ รับผิดชอบอย่างใกล้ชิด เพื่อให้มีความระมัดระวังมากขึ้น รวมทั้งการติดตามผลกระทบอันเนื่องมาจากการวางท่อส่งก๊าซฯ และหากพบปัญหาหรือความเสียหายเกิดขึ้น ให้เร่งประสานงานแก้ไขปัญหาดังกล่าวโดยเร็ว
- 3) เมื่อวางท่อก๊าซฯ เสร็จเรียบร้อยแล้ว ต้องทำการถมดินกลับ และหลังการกลับฝังท่อส่งก๊าซฯ ในแต่ละช่วงแล้ว จะต้องดูแลและปรับคืนสภาพพื้นที่ในเขตทางและพื้นที่ก่อสร้างชั่วคราวให้ใกล้เคียงกับสภาพเดิมหรือดีกว่าเดิม ภายหลังก่อสร้างแล้วเสร็จโดยเร็ว เศษวัสดุต่างๆ ที่เกิดจากการก่อสร้างต้องนำออกจากพื้นที่ให้หมด รวมทั้งติดตั้งป้ายเตือนและสัญลักษณ์แนววางท่อส่งก๊าซฯ ให้สามารถเห็นได้ชัดเจน

งาน Commissioning

- 1) ผู้ปฏิบัติงานในขณะที่ใช้ก๊าซโบโรเจนในอากาศภายในท่อส่งก๊าซฯ ก่อนที่จะดำเนินการจ่ายก๊าซฯ ต้องสวมใส่อุปกรณ์ป้องกันเสียง เช่น Ear Plug ในขณะที่ปฏิบัติงาน

ด้านความปลอดภัยและการป้องกันอุบัติเหตุจากบุคคลที่ 3

- 1) การติดตั้งป้ายเตือนแสดงตำแหน่งแนววางท่อส่งก๊าซฯ และเบอร์โทรศัพท์ในการแจ้งเหตุฉุกเฉิน

การขนย้ายและการจัดเก็บท่อส่งก๊าซฯ

- 1) จัดเก็บท่อในลักษณะที่ผู้รับเหมาได้ตกลงไว้กับบริษัทฯ และจะต้องดูแลอย่างดี เพื่อหลีกเลี่ยงการเกิดความเสียหายกับท่อ
- 2) ต้องปรับวัสดุรองท่อ ให้ได้ระดับก่อนที่จะนำท่อลงวาง รวมทั้งจัดหาอุปกรณ์สำหรับป้องกันการพังทลายของกองท่อในแนวท่อที่วางเป็นฐาน เพื่อให้แน่ใจว่าการสัมผัสระหว่างท่อกับไม้รองท่อมั่นคง
- 3) การส่งคืนพื้นที่หลังการก่อสร้าง ให้บริษัทฯ เก็บวัสดุต่างๆ รวมถึงขยะมูลฝอยต่างๆ ให้เรียบร้อยก่อนส่งมอบพื้นที่
- 4) ควบคุมผู้รับเหมาให้เรียงท่อส่งก๊าซฯ อยู่ภายในพื้นที่ที่ได้กำหนดไว้ เพื่อเป็นเขตก่อสร้างเท่านั้น ทั้งนี้พื้นที่ที่มีกิจกรรมก่อสร้างในเขตทางถนนจะอยู่ในพื้นที่ว่างในเขตทาง และการติดตั้งเครื่องหมายจราจรในช่วงที่มีกิจกรรมก่อสร้าง จะใช้พื้นที่ผิวจราจรบริเวณไหล่ทางถนนเท่านั้น เพื่อให้เกิดความปลอดภัยต่อผู้ที่สัญจรไปมา

จึงประกาศมาเพื่อให้ถือปฏิบัติอย่างเคร่งครัด

ทั้งนี้ตั้งแต่วันที่ 10 กุมภาพันธ์ พ.ศ. 2561 เป็นต้น

ลงชื่อ

(นายจิ่ง จานกิง)

ผู้จัดการภาคสนามโครงการท่อส่งก๊าซฯท่อส่งก๊าซฯธรรมชาติไปยังโรงไฟฟ้าหนองระเวียง 1 และ 2

ภาคผนวก ข-4

ขั้นตอนการรับเรื่องร้องเรียน และสรุปรายการรับเรื่องร้องเรียน
ระหว่างเดือนมกราคม-มิถุนายน พ.ศ. 2566

ขั้นตอนการดำเนินงาน

ผู้รับผิดชอบ

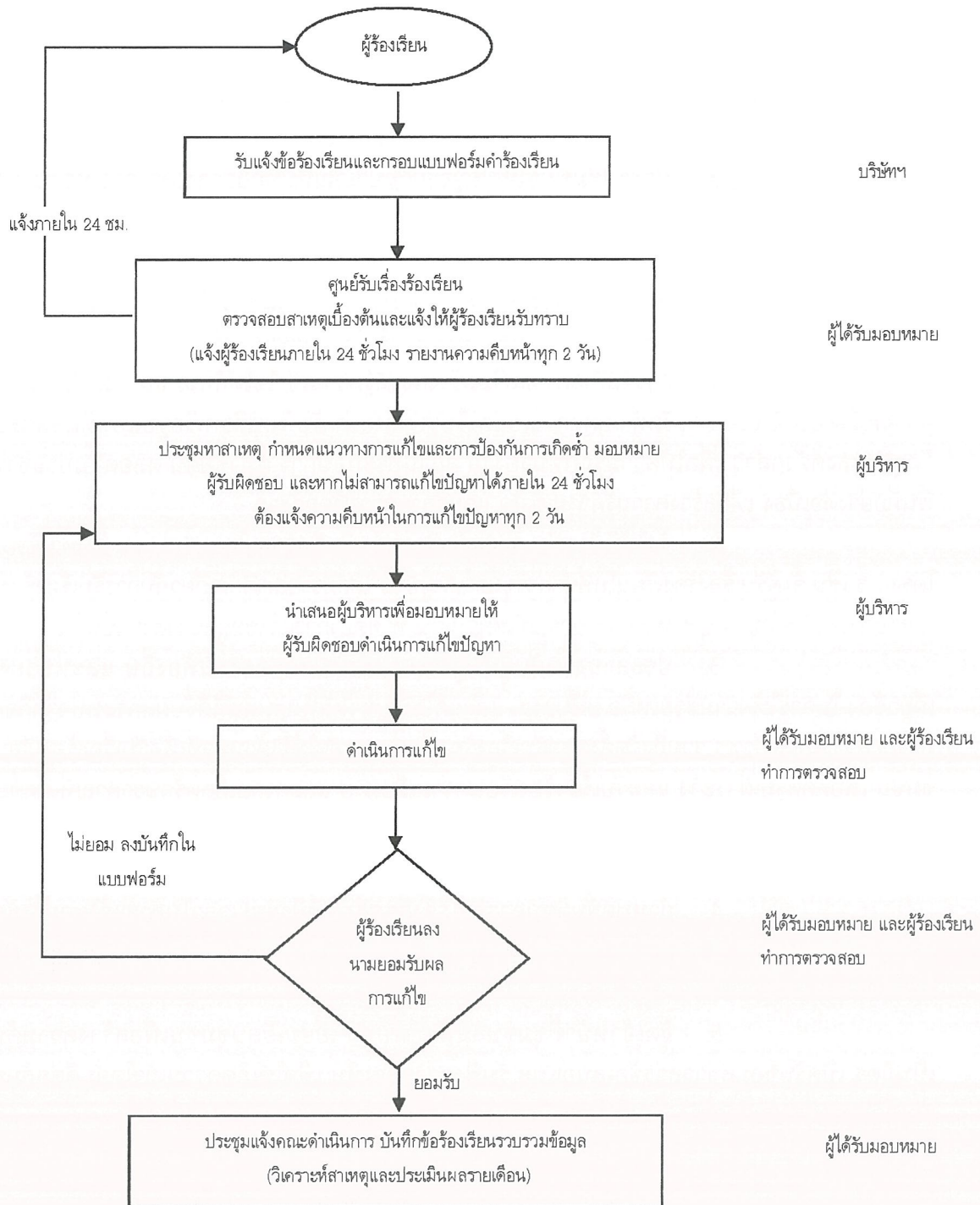

หมายเหตุ : ข้อร้องเรียน หมายถึง คำร้องเรียนจากประชาชนที่อาศัยในพื้นที่โดยรอบโครงการหรือพื้นที่ใกล้เคียง ในเรื่องที่เกี่ยวข้องกับปัญหาที่เกิดความเดือดร้อน รำคาญกับความเป็นอยู่คุณภาพชีวิต สุขภาพอนามัยและความปลอดภัย และสิ่งแวดล้อมที่เกิดจากการดำเนินการโครงการ

ที่มา : บริษัท กัลฟ์ เอ็นอาร์วี 1 จำกัด และ บริษัท กัลฟ์ เอ็นอาร์วี 2 จำกัด, 2559

รูปที่ 2.7-1 : ผังการดำเนินงานรับข้อร้องเรียน กรณีทั่วไป

ลงชื่อ..... (นางสาววันภัสวันขวัญ อภิเทศสุรพันธุ์) ผู้อำนวยการบริหารโครงการ บริษัท กัลฟ์ เอ็นอาร์วี 1 จำกัด และ บริษัท กัลฟ์ เอ็นอาร์วี 2 จำกัด	หน้า 27/96 เลขayan 2560	ลงชื่อ..... (นางเนตรชนก ต๊ะปิ่นดา) ผู้อำนวยการด้านสิ่งแวดล้อม บริษัท ทีม คอนซัลติ้ง เอนจิเนียริง แอนด์ แมเนจเม้นท์ จำกัด
---	----------------------------------	---

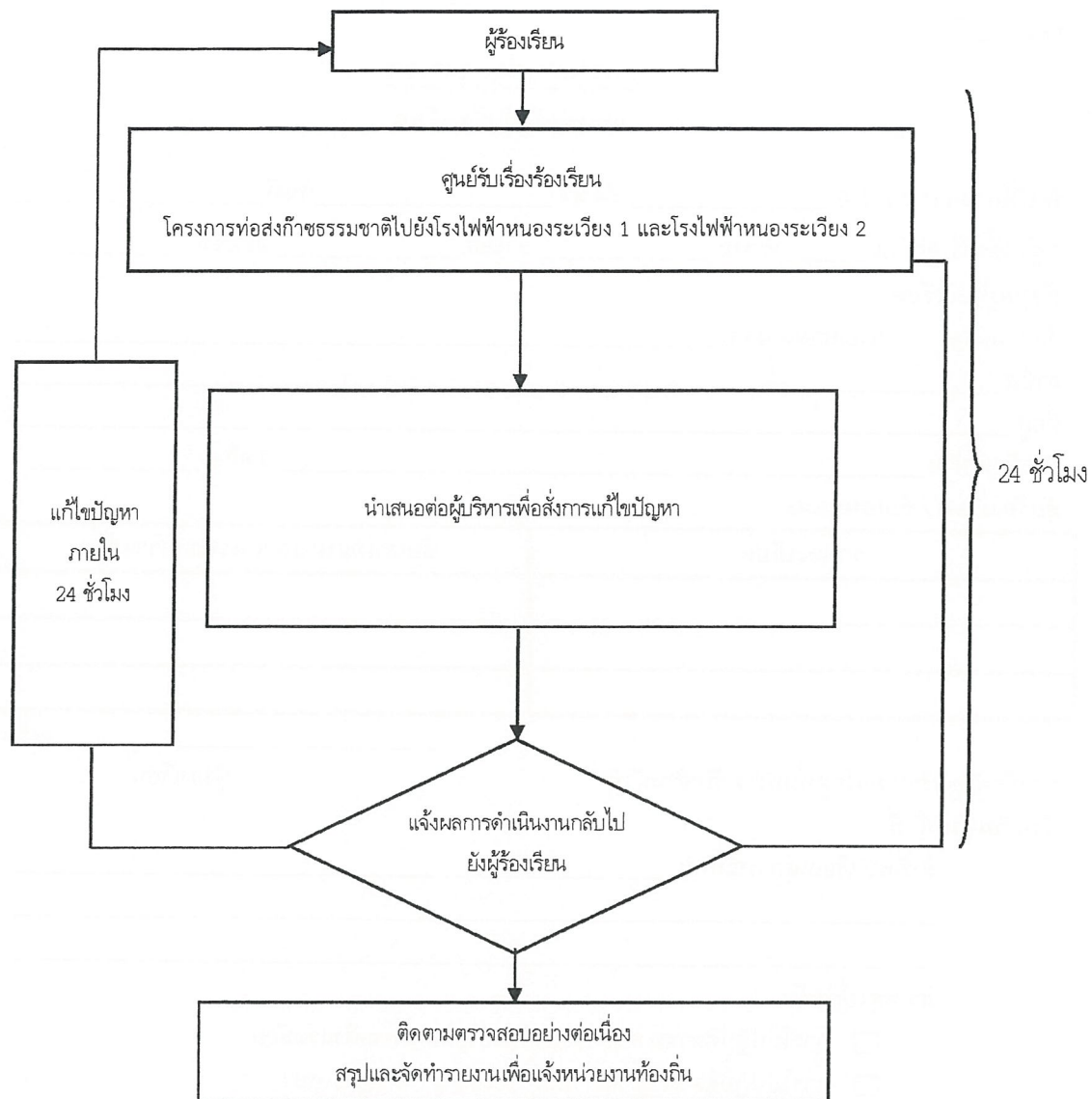

ที่มา : บริษัท กัลฟ์ เอ็นอาร์วี 1 จำกัด และ บริษัท กัลฟ์ เอ็นอาร์วี 2 จำกัด, 2559

รูปที่ 2.7-2 : แผนผังการรับข้อร้องเรียนกรณีฉุกเฉินหรือเร่งด่วน

ลงชื่อ..... (นางสาววันกมลวันขวัญ อภิเทศสุทัศน์) ผู้อำนวยการบริหารโครงการ บริษัท กัลฟ์ เอ็นอาร์วี 1 จำกัด และ บริษัท กัลฟ์ เอ็นอาร์วี 2 จำกัด	หน้า 28/96 เลขayan 2560	ลงชื่อ..... (นางเนตรชนก ต๊ะปิ่นดา) ผู้อำนวยการด้านสิ่งแวดล้อม บริษัท ทีม คอนซัลติ้ง เอนจิเนียริง แอนด์ แมเนจเม้นท์ จำกัด
---	----------------------------------	---

เลขที่ □□

□□-□□□/□□

แบบฟอร์มข้อร้องเรียน

พื้นที่โครงการ ช่วง KP _____ ถึง KP _____ วันที่ _____

อยู่ในพื้นที่หมู่บ้าน _____ ตำบล _____ อำเภอ _____ จังหวัด _____

ข้อมูลผู้ร้องเรียน

ชื่อ-นามสกุล นาย/นาง/นางสาว _____

อาชีพ _____

ที่อยู่ _____

โทรศัพท์ บ้าน _____ มือถือ _____

ข้อร้องเรียน / ข้อเสนอแนะ

รายละเอียด	ข้อเสนอแนะและแนวทางการแก้ไข

_____ ลงชื่อ

* ลงชื่อผู้ร้องเรียนเมื่อไปดูพื้นที่ร่วมกับเจ้าหน้าที่
สำหรับเจ้าหน้าที่

ผู้ร้องเรียน

สิ่งที่พบหรือเหตุการณ์ที่พบ _____

สาเหตุเบื้องต้น

- ☐ การไม่ปฏิบัติตามมาตรการป้องกันแก้ไขผลกระทบสิ่งแวดล้อม
- ☐ การไม่ปฏิบัติตามกฎ ข้อกำหนด และสัญญา โดยผู้รับเหมา
- ☐ ความล่าช้าในการดำเนินงาน
- ☐ ความไม่เหมาะสมหรือไม่ถูกต้องในการปฏิบัติงาน
- ☐ ความไม่เรียบร้อยหรือไม่เป็นไปตามข้อตกลงของงานที่ปฏิบัติแล้วเสร็จ
- ☐ อื่น ๆ (ระบุ) _____

ประเภทของข้อร้องเรียน

- ☐ ด้านก่อสร้าง
- ☐ ความปลอดภัยและสุขภาพอนามัย
- ☐ ด้านสิ่งแวดล้อม
- ☐ อื่น ๆ (ระบุ) _____

_____ ลงชื่อ

ผู้รับข้อร้องเรียน

_____/_____/_____

รูปที่ 2.7-3 : ตัวอย่างแบบฟอร์มข้อร้องเรียน

ลงชื่อ..... (นางสาวณภัสนันท์ ขวัญ อภิเดชสุทัศน์) ผู้อำนวยการบริหารโครงการ บริษัท กัลป์ เอ็นอาร์วี 1 จำกัด และ บริษัท กัลป์ เอ็นอาร์วี 2 จำกัด	หน้า 29/96 เมษายน 2560	ลงชื่อ..... (นางเนตรชนก ดิษปันตา) ผู้อำนวยการด้านสิ่งแวดล้อม บริษัท ทีม คอนซัลติ้ง เอนจิเนียริ่ง แอนด์ แมเนจเม้นท์ จำกัด
--	---------------------------------	---

ประชุมหาสาเหตุและแนวทางการแก้ไข/ป้องกัน

สาเหตุ _____

แนวทางการป้องกันแก้ไข

หมายเหตุ : แนบเอกสารการประชุม (ถ้ามี)

ความเห็น/คำสั่งการ

ผู้แทนบริษัท ฯ

ลงชื่อ _____

ลงชื่อ ผู้แทนบริษัท ฯ
 ____/____/____

ผลการแก้ไข

ลงชื่อ _____

ผู้ดำเนินการแก้ไข
 ____/____/____

ข้อร้องเรียน ได้รับการแก้ไขเรียบร้อยแล้ว

ลงชื่อ _____

ลงชื่อ _____

ผู้ตรวจสอบ

รับทราบและลงบันทึกข้อร้องเรียน

____/____/____

ผู้ร้องเรียน

____/____/____

ผู้แทนบริษัท ฯ

ลงชื่อ _____

ลงชื่อ ผู้แทนบริษัท ฯ
 ____/____/____

รูปที่ 2.7-3 : ตัวอย่างแบบฟอร์มข้อร้องเรียน (ต่อ)

ลงชื่อ..... (นางสาววันกมลวันขวัญ อภิเทศสุรพันธ์) ผู้อำนวยการบริหารโครงการ บริษัท กอล์ฟ เอ็นอาร์วี 1 จำกัด และ บริษัท กอล์ฟ เอ็นอาร์วี 2 จำกัด	หน้า 30/96 เมษายน 2560	ลงชื่อ..... (นางเนตรชนก คีตะปันดา) ผู้อำนวยการด้านสิ่งแวดล้อม บริษัท ทีม คอนซัลติ้ง เอนจิเนียริง แอนด์ แมเนจเม้นท์ จำกัด
--	---------------------------------	---



รายงานสรุปรายการรับข้อร้องเรียนประจำเดือน (Monthly Summary Record of Complaint Receipt)

ประจำเดือนมกราคม 2566..... โรงไฟฟ้า ..หนองระเวียง1 และ 2.....

วัน/เดือน/ปี ที่รับแจ้ง	รายการข้อร้องเรียน	วัน/เดือน/ปี ที่แก้ไข, ผลการดำเนินการ	หมายเหตุ

* การนำส่งรายงานสรุปรายการรับข้อร้องเรียนประจำเดือนต้องแนบสำเนาแบบฟอร์มข้อร้องเรียนและการสอบสวนสาเหตุด้วย



รายงานสรุปรายการรับข้อร้องเรียนประจำเดือน (Monthly Summary Record of Complaint Receipt)

ประจำเดือนกุมภาพันธ์ 2566..... โรงไฟฟ้า..หนองระเวียง1 และ 2.....

วัน/เดือน/ปี ที่รับแจ้ง	รายการข้อร้องเรียน	วัน/เดือน/ปี ที่แก้ไข, ผลการดำเนินการ	หมายเหตุ

* การนำส่งรายงานสรุปรายการซื้อโรงเรียนประจำเดือนต้องแนบสำเนาแบบฟอร์มซื้อโรงเรียนและการสอบสวนสาเหตุด้วย



รายงานสรุปรายการรับข้อร้องเรียนประจำเดือน (Monthly Summary Record of Complaint Receipt)

ประจำเดือนมีนาคม 2566..... โรงไฟฟ้า ..หนองระเวียง1 และ 2.....

วัน/เดือน/ปี ที่รับแจ้ง	รายการข้อร้องเรียน	วัน/เดือน/ปี ที่แก้ไข, ผลการดำเนินการ	หมายเหตุ

* การนำส่งรายงานสรุปรายการซื้อโรงเรียนประจำเดือนต้องแนบสำเนาแบบฟอร์มซื้อโรงเรียนและการสอบสวนสาเหตุด้วย



รายงานสรุปรายการรับข้อร้องเรียนประจำเดือน (Monthly Summary Record of Complaint Receipt)

ประจำเดือนเมษายน 2566..... โรงไฟฟ้า ..หนองระเวียง1 และ 2.....

วัน/เดือน/ปี ที่รับแจ้ง	รายการข้อร้องเรียน	วัน/เดือน/ปี ที่แก้ไข, ผลการดำเนินการ	หมายเหตุ

* การนำส่งรายงานสรุปรายการข้อร้องเรียนประจำเดือนต้องแนบสำเนาแบบฟอร์มข้อร้องเรียนและการสอบสวนสาเหตุด้วย



รายงานสรุปรายการรับข้อร้องเรียนประจำเดือน (Monthly Summary Record of Complaint Receipt)

ประจำเดือนพฤษภาคม 2566..... โรงไฟฟ้า ..หนองระเวียง1 และ 2.....

[illegible]

* การนำส่งรายงานสรุปรายการซื้อโรงเรียนประจำเดือนต้องแนบสำเนาแบบฟอร์มซื้อโรงเรียนและการสอบสวนสาเหตุด้วย



รายงานสรุปรายการรับข้อร้องเรียนประจำเดือน (Monthly Summary Record of Complaint Receipt)

ประจำเดือนมิถุนายน 2566..... โรงไฟฟ้า ..หนองระเวียง1 และ 2.....

วัน/เดือน/ปี ที่รับแจ้ง	รายการข้อร้องเรียน	วัน/เดือน/ปี ที่แก้ไข, ผลการดำเนินการ	หมายเหตุ

* การนำส่งรายงานสรุปรายการรับข้อร้องเรียนประจำเดือนต้องแนบสำเนาแบบฟอร์มข้อร้องเรียนและการสอบสวนสาเหตุด้วย

ภาคผนวก ข-5

คู่มือระงับเหตุฉุกเฉินสำหรับประชาชน หน่วยงาน และสถานประกอบการ

คู่มือ

การระงับเหตุฉุกเฉินของชุมชน

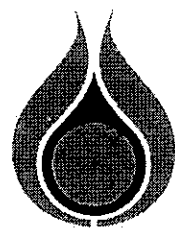

บริษัท ปตท. จำกัด (มหาชน)



คำนำ

บริษัท ปตท. จำกัด (มหาชน) มีแผนดำเนินการโครงการท่อส่งก๊าซธรรมชาติบนบก นครราชสีมา เพื่อส่งเสริมการใช้ก๊าซธรรมชาติในภาคการผลิตไฟฟ้า ภาคอุตสาหกรรม และภาคคมนาคมขนส่ง ในพื้นที่ที่มีโอกาสวางท่อผ่าน ได้แก่ จังหวัดสระบุรี และ จังหวัดนครราชสีมา ซึ่งปตท. ได้ตระหนักถึงการเผยแพร่ความรู้ความเข้าใจแก่ประชาชน จึงได้จัดทำ คู่มือระงับเหตุฉุกเฉินของชุมชนขึ้น โดยรวบรวมความรู้เบื้องต้นเกี่ยวกับก๊าซธรรมชาติ แผนการจัดการเหตุฉุกเฉิน และข้อปฏิบัติตนของชุมชน เมื่อเกิดเหตุฉุกเฉิน ทั้งนี้ ปตท. หวังว่าคู่มือฉบับนี้ จะเป็นประโยชน์อย่างยิ่งแก่หน่วยงานต่างๆ ชุมชนในพื้นที่โครงการฯ และผู้ที่สนใจ

คุณสมบัติของก๊าซธรรมชาติ

ก๊าซธรรมชาติ (Natural Gas) เป็นสารประกอบไฮโดรคาร์บอนชนิดหนึ่งที่ประกอบด้วยไฮโดรเจนและคาร์บอนที่เกิดจากการทับถมของซากพืชและซากสัตว์นานหลายร้อยล้านปี สามารถแยกส่วนประกอบได้เป็นมีเทนอีเทน โพรเพน บิวเทน เพนเทน เป็นต้น ถ้าหากแยกโพรเพน และบิวเทนออกมาบรรจุลงในถังก๊าซ จะเรียกว่า ก๊าซปิโตรเลียมเหลว (Liquefied Petroleum Gas, LPG) หรือก๊าซหุงต้ม

ก๊าซธรรมชาติ ไม่มีสี ไม่มีกลิ่น ไม่มีสารพิษ น้ำหนักเบากว่าอากาศ หากเกิดการรั่วไหลจะลอยขึ้นสู่ที่สูง และฟุ้งกระจาย ในอากาศอย่างรวดเร็ว ถือว่าเป็นผลิตภัณฑ์ที่ปลอดภัยสูงสุด ผลิตภัณฑ์หนึ่งในปัจจุบัน เป็นเชื้อเพลิงสะอาด และเมื่อเผาไหม้ แล้วจะส่งผลกระทบต่อสิ่งแวดล้อมน้อยมากเมื่อเปรียบเทียบกับ น้ำมันเตาหรือถ่านหิน จึงเป็นที่ยอมรับ และนิยมใช้กันอย่างแพร่หลายทั่วโลก

ระบบท่อก๊าซธรรมชาติ

การขนส่งก๊าซธรรมชาติทางท่อ เป็นการลำเลียงก๊าซธรรมชาติผ่านท่อจากแหล่งผลิตไปยังผู้ใช้ ได้แก่ โรงงาน อุตสาหกรรม และสถานีบริการก๊าซธรรมชาติ NGV เป็นต้น ซึ่งเป็นระบบที่มีประสิทธิภาพ และปลอดภัยมากที่สุด ระบบหนึ่ง สามารถขนส่งได้เป็นจำนวนมาก โอกาสที่ก๊าซธรรมชาติจะสูญหายระหว่างการขนส่งเกิดขึ้นได้น้อยที่สุด และสะดวกรวดเร็ว ที่สำคัญยังช่วยลดปัญหาการจราจร ลดโอกาสการเกิดอุบัติเหตุ และมลพิษทางอากาศได้ เนื่องจากเป็นระบบที่แยกออกจาก ระบบขนส่งมวลชนอื่น

ในประเทศไทยได้เริ่มการขนส่งก๊าซธรรมชาติทางท่อดังแต่ปี 2524 ซึ่ง ณ ปัจจุบัน ปตท. มีท่อส่งก๊าซฯ ขนาดต่างๆ เพื่อลำเลียงก๊าซธรรมชาติไปยังผู้ใช้ ระยะทางรวมกันมากกว่า 4,000 กิโลเมตร

การควบคุมระบบท่อส่งก๊าซธรรมชาติ

ปตท.ดำเนินการควบคุมระบบท่อส่งก๊าซธรรมชาติ โดยจัดตั้งศูนย์ปฏิบัติการชลบุรีขึ้น เพื่อเป็นศูนย์กลางปฏิบัติงาน ของระบบท่อส่งก๊าซธรรมชาติทั้งในทะเลและบนบก โดยมีภารกิจที่สำคัญ คือ

1. ควบคุมและวางแผนการ รับส่งก๊าซธรรมชาติ จากผู้ผลิตสู่ลูกค้าตลอดแนวท่อ
2. บำรุงรักษาระบบท่อส่งก๊าซธรรมชาติ
3. ดูแลความปลอดภัยและสิ่งแวดล้อมของระบบท่อส่งก๊าซธรรมชาติ
4. ดูแลสถานีควบคุมและวัดปริมาตรก๊าซฯ
5. ป้องกันและระงับเหตุฉุกเฉิน โดยใช้ระบบควบคุมอัตโนมัติที่เรียกว่า “สกาด้า” (SCADA) ผ่านระบบสื่อสารต่างๆ

การดำเนินงานระบบท่อส่งก๊าซธรรมชาติ จะแบ่งพื้นที่ความรับผิดชอบเพื่อควบคุมการรับ-ส่งก๊าซธรรมชาติแก่ลูกค้า และบำรุงรักษาระบบอย่างทั่วถึงตลอด 24 ชั่วโมง โดยพื้นที่ของโครงการจะอยู่ภายใต้ความรับผิดชอบของ ส่วนปฏิบัติการระบบท่อ เขต 2 ซึ่งปัจจุบันดูแลครอบคลุมในเขตพื้นที่ จังหวัดพระนครศรีอยุธยา ปทุมธานี สระบุรี สิบบุรี ปราจีนบุรี และกรุงเทพฯ ทั้งนี้ส่วนปฏิบัติการระบบท่อเขต 2 (ปท. 2) มีหน้าที่หลักในการดูแล บำรุงรักษาระบบท่อฯ รวมถึงดูแลผู้ใช้ก๊าซธรรมชาติในเขตความ รับผิดชอบตลอดเวลา รวมทั้งในกรณีฉุกเฉินที่อาจเกิดผลกระทบต่อ การส่งก๊าซธรรมชาติ และกระบวนการผลิตของผู้ใช้ก๊าซธรรมชาติ

สาเหตุของการเกิดอุบัติเหตุ

ต่อระบบท่อส่งก๊าซธรรมชาติ

1. จากระบบท่อส่งก๊าซธรรมชาติอาจเกิด ปฏิกริยา ทางเคมีระหว่างท่อก๊าซฯ กับสารที่มีฤทธิ์กัดกร่อน ที่ปนมากับ ก๊าซธรรมชาติ จนทำให้เกิดการผุกร่อนภายใน และอาจเกิดจากวัสดุหุ้มท่อหรือระบบป้องกันการผุกร่อนชำรุด จนเกิดการผุกร่อนจากภายนอก
2. จากการกระทำของบุคคลที่ 3 เช่น จากการตอกเสาเข็ม หรือการใช้เครื่องจักรกลหนักเข้าไปขุด ตอก เจาะ ตักดินในบริเวณที่มีท่อส่งก๊าซธรรมชาติฝังอยู่ (ท่อก๊าซประเภทฝังลงดิน)
3. จากปรากฏการณ์ธรรมชาติ เช่น แผ่นดินไหวอย่างรุนแรง การทรุดตัวของดินอย่างรุนแรง เป็นต้น

เหตุฉุกเฉิน

เหตุฉุกเฉิน หมายถึง เหตุการณ์ที่เกิดขึ้นปัจจุบันทันด่วน และต้องรีบแก้ไขโดยฉับพลัน มิฉะนั้นอาจก่อให้เกิดความเสียหายต่างๆ ตามมา ซึ่งความเสียหายที่เกิดขึ้นอาจเล็กน้อย หรือใหญ่ หลวง ทั้งนี้ ขึ้นอยู่กับศักยภาพความรุนแรงและระยะเวลาที่เกิดของเหตุการณ์นั้น ๆ

เหตุฉุกเฉินอาจเกิดขึ้นในช่วงดำเนินการจ่ายก๊าซฯ ผ่านระบบท่อส่งก๊าซธรรมชาติ เนื่องจากปัจจัยต่าง ๆ ดังนี้

- 1.ภัยธรรมชาติ ได้แก่ อุทกภัย แผ่นดินไหว วาตภัย เป็นต้น
- 2.ข้อผิดพลาดจากบุคคล ได้แก่ อุบัติเหตุ ไฟไหม้หนัก การก่อวินาศกรรม การรั่วไหลของก๊าซฯ การเกิดเพลิงไหม้ และระเบิดจากอุบัติเหตุหลังจากระบบเสียหาย

ดังนั้น เพื่อให้การขนส่งก๊าซธรรมชาติทางท่อเป็นไปอย่างต่อเนื่องมีประสิทธิภาพและปลอดภัย ปตท. กำหนดให้ดำเนินการตามแผนดังนี้

1. แผนป้องกันเหตุฉุกเฉิน
2. แผนระงับเหตุฉุกเฉิน
3. แผนฟื้นฟูหลังเกิดเหตุ

แผนป้องกันเหตุฉุกเฉิน

ปตท.จัดทำแผนป้องกันเหตุฉุกเฉินของระบบท่อส่งก๊าซธรรมชาติขึ้น เพื่อให้เป็นแนวทางในการตรวจติดตามและบำรุงรักษาระบบท่อส่งก๊าซธรรมชาติ รวมทั้งเผยแพร่ ความรู้เรื่องก๊าซธรรมชาติ ความปลอดภัย การแจ้งเหตุฉุกเฉิน การดูแลรักษา สิ่งแวดล้อม ให้แก่ลูกค้า หน่วยงาน และชุมชนบริเวณแนวท่อส่ง ก๊าซธรรมชาติ มีรายละเอียดดังนี้

1. การตรวจติดตาม

- » ตรวจพื้นที่ความปลอดภัยตามแผนกำหนดให้มีการตรวจพื้นที่ ความปลอดภัย
- » ตรวจสอบสภาพการทำงาน และการปฏิบัติงาน ของพนักงาน และลูกจ้าง เรื่องการใช้อุปกรณ์ความปลอดภัย
- » ตรวจสอบความปลอดภัยระหว่างการก่อสร้าง โครงการต่างๆ ที่จะทำให้การเชื่อมกับท่อส่งก๊าซธรรมชาติเดิม
- » ตรวจสอบความปลอดภัยก่อนการจ่ายก๊าซให้โรงงานอุตสาหกรรมหลังการก่อสร้าง

2. การบำรุงรักษาระบบท่อส่งก๊าซธรรมชาติ

- » มีการบำรุงรักษาระบบท่อส่งก๊าซธรรมชาติ เพื่อให้มั่นใจว่าระบบท่อส่งก๊าซธรรมชาติมีสภาพพร้อมใช้งาน
- » มีการเผื่อระยะไว้เพื่อให้เกิดความปลอดภัยอยู่เสมอ

3. การรณรงค์และการประชาสัมพันธ์

- » รณรงค์เรื่องความปลอดภัยและการแจ้งเหตุฉุกเฉิน รณรงค์ขอความช่วยเหลือให้มีการเผื่อระยะและทราบถึงวิธีการปฏิบัติงานที่จะมีผลกระทบต่อแนวท่อส่งก๊าซฯ

- » รณรงค์เรื่องการรักษาสิ่งแวดล้อมบริเวณแนวท่อส่งก๊าซฯ ให้กับ โรงเรียน และชุมชนต่าง ๆ เช่น การคัดแยกขยะ การดูแลรักษา ป่าไม้ เป็นต้น
- » ประชาสัมพันธ์โดยประสานงานกับหน่วยงานของรัฐ หน่วยงาน เอกชน โรงเรียน สำนักงานเขต และชุมชนต่าง ๆ บริเวณ แนวท่อ ส่งก๊าซฯ

4. การฝึกอบรม

- » กำหนดให้มีการอบรมพนักงานและลูกจ้าง เพื่อให้เกิดความชำนาญและมีการทำงานเป็นระบบที่ดี ได้แก่ การป้องกันและระงับอัคคีภัย การตรวจความปลอดภัย และการรายงาน ความเสี่ยงกฎหมายความปลอดภัยและสิ่งแวดล้อม การประเมิน ความเสี่ยง และการซ่อมแซม



แผนระงับเหตุฉุกเฉิน

ปตท. จัดทำแผนระงับเหตุฉุกเฉินของระบบท่อส่งก๊าซธรรมชาติ ขึ้นเพื่อใช้เป็นแนวทางในการปฏิบัติ ควบคุม และระงับเหตุ ในกรณีฉุกเฉิน ให้ดำเนินการอย่างมีขั้นตอนที่ชัดเจนและเป็น ไปอย่างมีระบบ ทำให้การควบคุมสถานการณ์ มีประสิทธิภาพ สามารถระงับเหตุฉุกเฉิน และฟื้นฟูให้กลับคืนสู่สภาวะปกติโดยเร็ว มีรายละเอียดดังนี้

1. การประกาศใช้แผนฉุกเฉิน

เมื่อเกิดก๊าซฯ รั่ว จะมีการประกาศใช้แผนฉุกเฉินเพื่อที่จะระงับเหตุฉุกเฉิน ซึ่งมีแผนฉุกเฉินตามระดับความรุนแรงของเหตุการณ์ ดังนี้
(1) แผนฉุกเฉินเหตุการณ์ระดับ 1 และ 2 หมายถึง เหตุการณ์ที่เกิดขึ้นแล้วมีผลกระทบเพียงเล็กน้อยต่อพื้นที่ที่อยู่ใกล้เคียงแนวท่อส่งก๊าซธรรมชาติ และสามารถควบคุมสถานการณ์ ได้โดยทีมปฏิบัติการฉุกเฉิน และทีมสนับสนุนฉุกเฉินของ ปตท. ร่วมกับทีมระงับยับยั้งจากหน่วยงานที่มีข้อตกลงช่วยเหลือ ทั้งนี้ ปตท. จะเป็นหน่วยงานหลักที่จะเข้าระงับเหตุฉุกเฉิน เพื่อเข้าช่วยเหลือระงับเหตุ และสามารถระงับเหตุได้

(2) แผนฉุกเฉินเหตุการณ์ระดับ 3 หมายถึง เหตุการณ์ ที่เกิดขึ้นแล้วมีผลกระทบอย่างรุนแรงหรือเกิดความเสียหายต่อชีวิตทรัพย์สินสิ่งแวดล้อมของพื้นที่ที่อยู่ใกล้เคียงแนวท่อส่งก๊าซธรรมชาติ ซึ่งทีมปฏิบัติการฉุกเฉิน และทีมสนับสนุนฉุกเฉินของ ปตท. ไม่สามารถควบคุมสถานการณ์ได้ ต้องการความช่วยเหลือ จากทีมปฏิบัติการฉุกเฉินและทีมสนับสนุนฉุกเฉินจากหน่วยงานภายนอก ส่วนตัวอย่างเหตุฉุกเฉินระดับ 2 ได้แก่ การรั่วไหลของก๊าซธรรมชาติอย่างรุนแรง การเกิดไฟไหม้ขนาดใหญ่ การเกิดระเบิดอย่างรุนแรง แผ่นดินไหวอย่างรุนแรง การก่อวินาศกรรม การก่อการร้าย

2. การติดต่อสื่อสาร

ในกรณีเกิดเหตุฉุกเฉินระดับ 3 ทางศูนย์ควบคุมเหตุฉุกเฉินของ ปตท. จะเป็นศูนย์กลางในการแจ้งเหตุ และประสานงานกับชุมชน หน่วยงานบรรเทาสาธารณภัยของ จังหวัดที่เกิดเหตุฉุกเฉิน หน่วยงานภายนอก และหน่วยงานราชการต่าง ๆ ในพื้นที่ที่เกี่ยวข้อง เพื่อขอกำลังสนับสนุนในการระงับเหตุให้เร็วที่สุดและควบคุมสถานการณ์ไม่ให้เกิดการลุกลาม

แผนฟื้นฟูหลังเกิดเหตุ

การฟื้นฟูหลังเกิดเหตุฉุกเฉินนั้น จะต้องมีการซ่อมบำรุงระบบท่อส่งก๊าซธรรมชาติและฟื้นฟูผลิตภัณท์โดยด่วน ทั้งนี้ เพื่อให้เกิดความเสียหายต่อลูกค้า ที่ใช้ก๊าซธรรมชาติน้อยที่สุด การฟื้นฟูสภาพจิตใจของประชาชนที่ได้รับผลกระทบ พนักงานที่เข้าระงับเหตุ และครอบครัว ของพนักงานที่ได้รับ ผลกระทบจากการปฏิบัติหน้าที่ โดยจะต้องมีการดูแลสุขภาพกายและจิตใจ หลังเหตุการณ์ฉุกเฉินได้รับการจัดการเรียบร้อยแล้ว

การประสานงานกับชุมชน และหน่วยงานอื่น ๆ

1. การประสานงานกับชุมชน

ศูนย์ควบคุมเหตุฉุกเฉินของ ปตท. จะเป็นศูนย์กลางในการแจ้งเหตุและประสานงานกับหัวหน้าชุมชนในพื้นที่เกิดเหตุ และพื้นที่ใกล้เคียงหลังจากที่หัวหน้าชุมชนได้รับแจ้งเหตุแล้ว สิ่งที่ต้องปฏิบัติ คือ

- » แจ้งให้ลูกบ้านทราบเหตุ เพื่อเตรียมการอพยพและระงับการก่อประกายไฟในทันที
- » กำหนดจุดรับข่าวสารและข้อมูลจากศูนย์ควบคุมเหตุฉุกเฉิน ของ ปตท.
- » เมื่อได้รับแจ้งอพยพให้หัวหน้าชุมชนเป็นผู้พิจารณาอพยพลูกบ้านไปยังพื้นที่ที่ปลอดภัย

2. การประสานงานกับหน่วยงานอื่น ๆ

ศูนย์ควบคุมเหตุฉุกเฉินของ ปตท. เป็นผู้ประสานงานกับหน่วยงานอื่น ๆ ที่เกี่ยวข้อง ได้แก่

- » สถานีตำรวจในพื้นที่
- » หน่วยงานป้องกันและบรรเทาสาธารณภัยของจังหวัดที่เกิดเหตุฉุกเฉิน
- » โรงพยาบาลที่อยู่ใกล้จุดที่เกิดเหตุ เป็นต้น
- » สำนักงานเขตในพื้นที่



หมายเลขโทรศัพท์ฉุกเฉิน :

« บริษัท ปตท. จำกัด (มหาชน) »

เบอร์โทรสายด่วน HOT LINE	1540
ศูนย์ปฏิบัติการชลบุรี	038-274-399
	1800-555-666
	081-295-8895
ส่วนปฏิบัติการระบบท่อฯเขต 2 (ปท. 2)	035-723-034

« สถานีตำรวจ »

สถานีตำรวจภูธรแก่งคอย	0-3624-4040
สถานีตำรวจภูธรมวกเหล็ก	0-3634-1052
สถานีตำรวจภูธรปากช่อง	0-4431-1234
สถานีตำรวจภูธรสีคิ้ว	0-4441-1010
สถานีตำรวจภูธรสูงเนิน	0-4441-9191

« หน่วยงานป้องกันและบรรเทาสาธารณภัย »

สำนักป้องกันและบรรเทาสาธารณภัย จังหวัดสระบุรี	0-3621-2238
สำนักป้องกันและบรรเทาสาธารณภัย จังหวัดนครราชสีมา	0-4424-2280
ศูนย์ป้องกันและบรรเทาสาธารณภัย เขต 5 นครราชสีมา	0-4424-2967
หน่วยดับเพลิง (อ.ปากช่อง)	0-4431-1574

« โรงพยาบาล »

โรงพยาบาลแก่งคอย	0-3624-4433
โรงพยาบาลมวกเหล็ก	0-3634-1560
โรงพยาบาลนครราชสีมา	0-4436-5750

« หน่วยงานอื่นๆ »

การไฟฟ้าส่วนภูมิภาคจังหวัดสระบุรี	0-3621-1023
การไฟฟ้าส่วนภูมิภาคจังหวัดนครราชสีมา	0-4424-2008
การไฟฟ้าส่วนภูมิภาค สาขามวกเหล็ก	0-3634-1966
การไฟฟ้าส่วนภูมิภาค สาขาสีคิ้ว	0-4441-1777
การไฟฟ้าส่วนภูมิภาค สาขาปากช่อง	0-4431-1496

การปฏิบัติตัวกรณีเกิดเหตุฉุกเฉิน

หากพบท่อส่งก๊าซธรรมชาติรั่ว

» ออกจากบริเวณก๊าซ ฯ
เร็วไปอยู่ทางเหนือลมโดยทันที

» ห้ามทำให้เกิดประกายไฟ
หรือความร้อน ซึ่งเป็นสาเหตุ
ให้ก๊าซฯ ลุกติดไฟ รวมทั้งการ
ติดเครื่องยนต์

» โทรศัพท์แจ้ง ปตท. และลักษณะ
การรั่วของก๊าซ ฯ ที่พบเห็น
อย่างละเอียด

กรณีเกิดเหตุฉุกเฉินติดต่อ

โทร. 1540

ภาคผนวก ข-6

แผนระงับเหตุฉุกเฉิน

(Emergency Response Procedure & Emergency Flow Chart)

ใบขอดำเนินการเกี่ยวกับเอกสาร / Document Action Request, DAR

ถึง : DCC / ผู้อนุมัติ
 จาก :EHS..... Department
 ประเภท :
 ☐ คู่มือการจัดการ (MM)
 ☐ ระเบียบปฏิบัติ (PD)
 ☐ เอกสารสนับสนุน (SD)
 ☒ ขั้นตอนการทำงาน (WI)
 ☐ ฟอร์ม (FP, FW)
 ☐ อื่นๆ
 หัวเรื่อง :
 ☐ เอกสารใหม่
 ☐ ยกเลิกเอกสาร
 ☒ แก้ไขเอกสาร
 ☐ ขอสำเนาเพิ่ม
 ☐ อื่นๆ
 ชื่อเอกสาร : ระเบียบปฏิบัติงาน แผนฉุกเฉิน
 รหัสเอกสาร : WI-EHS-01 การแก้ไข : 04

รายละเอียดในการแก้ไข
 แก้ไขเอกสารอ้างอิง SD-EHS-130 – 134 และยกเลิก SD-EHS-135

ส่วนงานที่เกี่ยวข้อง:
 ☒ MRT
 ☒ EHS
 ☒ GAD
 ☒ O

☒ อนุมัติ
☐ ไม่อนุมัติ :

การรับเอกสารบน Central Drive

ที่	รับ	ส่วนงาน	วันที่
(1)			14 ธ.ค. 2565
(2)			14 ธ.ค. 2565
(3)			14 ธ.ค. 2565
(4)			14 ธ.ค. 2565
(5)			14 ธ.ค. 2565
(6)			
(7)			
(8)			

หมายเหตุ : ต้องนำเอกสารฉบับปัจจุบันที่ได้รับการอนุมัติประกาศใช้ ไปใช้เท่านั้น

FP-MRT-01-01 Rev.01

 ระเบียบปฏิบัติงาน แผนฉุกเฉิน	เลขที่เอกสาร(Document No.)	แก้ไขครั้งที่ (Revision)		
	WI-EHS-01	04		
	วันที่บังคับใช้ (Date)	หน้า (Page)		
	14 Dec 2022	1	จาก (of)	49

ระเบียบปฏิบัติงาน Work Instruction

เรื่อง

แผนฉุกเฉิน Emergency plan

ORIGINAL

ผู้จัดทำ	ผู้ทบทวน	ผู้อนุมัติ
ตำแหน่ง SHE Officer วันที่ 14 ธ.ค. 65	ตำแหน่ง SHE Manager วันที่ 14 ธ.ค. 2565	ตำแหน่ง SHE Manager วันที่ 14 ธ.ค. 2565

“เอกสารนี้เป็นเอกสารใช้ภายในหน่วยงานของ บริษัท กัลฟ์ เอ็นเนอร์จี จำกัด และ บริษัท กัลฟ์ เอ็นเนอร์จี จำกัด เท่านั้น”
 “หากมีการพิมพ์เอกสารจะถือว่าเอกสารนั้นเป็นเอกสารไม่ควบคุม”

 วิธีปฏิบัติงาน แผนฉุกเฉิน	เลขที่เอกสาร(Document No.)		แก้ไขครั้งที่ (Revision)	
	WI-EHS-01		04	
	วันที่บังคับใช้ (Date)		หน้า (Page)	
	14 Dec 2022	2	จาก (of)	49

ตารางบันทึกการแก้ไขเอกสาร

แก้ไขครั้งที่	ผู้แก้ไข	วันที่มีผลบังคับใช้	หน้าที่แก้ไข	จำนวนหน้ารวม	วัตถุประสงค์	รายละเอียดการเปลี่ยนแปลง
00		18 May 2020	ทุกหน้า	68	ประกาศใช้ครั้งที่ 1	เขียนขึ้นใหม่ทั้งหมดเพื่อให้เป็นวิธีปฏิบัติงาน
01		16 Sep 2020	4-7	59	ให้สอดคล้องกับ PD-EHS-01 Rev.01	1. ประเภทของเหตุฉุกเฉิน และระดับความรุนแรง และแผนตรวจตรา 2. ตำแหน่งการติดตั้งถังดับเพลิงในพื้นที่อ่างเก็บน้ำ
02		1 June 2021	ทุกหน้า	49	ให้สอดคล้องกับ ESMS-ES-P-03	1. ประเภทของเหตุฉุกเฉิน 2. โครงสร้างการบริหารเหตุฉุกเฉิน 3. เพิ่มเอกสารอ้างอิงให้ครบถ้วน 4. เปลี่ยน LOGO
03		10 Jul 2022	8, 18	49	ปรับให้สอดคล้องกับการปรับเปลี่ยนโครงสร้างของบริษัท	1. ข้อ 6.1.3 แก้ไขตำแหน่ง 2. ข้อ 6.2.3 ปรับ ET ให้สอดคล้องกับการปรับโครงสร้างของ OPT
04		14 Dec 2022	49	49	ปรับให้สอดคล้องกับเอกสารสนับสนุน	แก้ไขเอกสารอ้างอิง SD-EHS-130 – 134 และยกเลิก SD-EHS-135

“เอกสารนี้เป็นเอกสารใช้ภายในหน่วยงานของ บริษัท กัลฟ์ เอ็นเนอร์จี จำกัด และ บริษัท กัลฟ์ เอ็นเนอร์จี จำกัด เท่านั้น”
“หากมีการพิมพ์เอกสารจะถือว่าเอกสารนั้นเป็นเอกสารไม่ควบคุม”

 วิธีปฏิบัติงาน แผนฉุกเฉิน	เลขที่เอกสาร(Document No.)		แก้ไขครั้งที่ (Revision)	
	WI-EHS-01		04	
	วันที่บังคับใช้ (Date)		หน้า (Page)	
	14 Dec 2022	3	จาก (of)	49

1. จุดประสงค์
- วิธีปฏิบัติงานฉบับนี้จัดทำขึ้นเพื่อเป็นขั้นตอนในการเตรียมความพร้อมและการตอบสนองในภาวะฉุกเฉิน ให้เป็นไปตามข้อกำหนด ดังนี้
- เตรียมความพร้อมของอุปกรณ์ความปลอดภัยให้อยู่ในสภาพที่พร้อมใช้งาน
 - เตรียมความพร้อมกรณีเกิดเหตุฉุกเฉิน พนักงานสามารถปฏิบัติได้อย่างถูกต้อง
 - เพื่อป้องกันและควบคุมความสูญเสียที่จะเกิดกับบริษัทฯ และพนักงาน
 - เพื่อเป็นแนวทางในการตอบโต้ภาวะฉุกเฉินกรณีเกิดเหตุฉุกเฉินต่าง ๆ
 - เพื่อเป็นแนวทางในการสื่อสารกรณีเกิดเหตุฉุกเฉินต่าง ๆ
 - พื้นที่ที่เกิดเหตุฉุกเฉิน ให้กลับสู่สภาวะปกติเพื่อใช้ในการปฏิบัติงาน
2. ขอบเขต
- ทุกการปฏิบัติการและกิจกรรมที่เกิดขึ้นใน บริษัท กัลฟ์ เอ็นเนอร์จี จำกัด และ บริษัท กัลฟ์ เอ็นเนอร์จี จำกัด ตลอดจนพนักงานของบริษัทฯ และบุคคลที่ไม่ได้เป็นพนักงานของบริษัทฯ เช่น ผู้รับเหมา (Contractor) และ ผู้มาติดต่อเยี่ยมชม (Visitor)
3. คำจำกัดความ
- 3.1 นิยาม
- ภาวะฉุกเฉิน (Emergency) คือ เหตุการณ์ที่เกิดขึ้นในที่แตกต่างไปจากสภาวะปกติที่เคยเป็นอยู่ โดยเหตุการณ์ที่เกิดขึ้นนั้นจะส่งผลกระทบต่อผู้ที่อยู่ในเหตุการณ์ และผู้ที่เกี่ยวข้องอื่นๆ ชั่วคราว ตลอดจนทรัพย์สินเสียหาย เช่น ไฟไหม้ โรงไฟฟ้า แก๊สระเบิด เป็นต้น
 - ศูนย์ควบคุมภาวะฉุกเฉิน (Emergency Control Center) หมายถึง บริเวณที่ใช้ประชุมวางแผน และสั่งการ ชุดหน่วยปฏิบัติการต่างๆ เพื่อควบคุมสถานการณ์ ซึ่งกำหนดไว้ที่ห้องควบคุม (Control room) หรือจุดที่เหมาะสมตามสถานการณ์
 - จุดรวมพล (Assembly point) หมายถึง พื้นที่สำหรับพนักงาน ผู้รับเหมา ผู้ที่มาเยี่ยมชม อพยพมารวมกันเมื่อเกิดภาวะฉุกเฉินขึ้นโดยกำหนดจุดรวมพลไว้ 3 จุด คือ จุดที่ 1 คือ บริเวณสนามหญ้าข้างอาคารสำนักงาน และจุดที่ 2 คือ บริเวณสนามหญ้าหลังปั๊ม รปภ. และ จุดที่ 3 คือ บริเวณสนามหญ้าหน้าลานโกไฟฟ้าของโรงไฟฟ้าหนองระเวียง 2
 - ทีมตอบโต้ภาวะฉุกเฉิน หมายถึง ทีมที่จัดตั้งขึ้นเพื่อควบคุมภาวะฉุกเฉินและรวมกับหน่วยงานภายนอกในการควบคุมภาวะฉุกเฉินที่เกิดขึ้น โดยกำหนดแผนผังองค์กรและบทบาทหน้าที่ของแต่ละตำแหน่ง ซึ่งครอบคลุมถึงภาวะฉุกเฉินทั้งในและนอกเวลาการทำงาน
 - เวลาปฏิบัติการช่วงเวลาปกติ หมายถึง การทำงานตั้งแต่วันจันทร์ถึงวันศุกร์ เวลา 08.00 -17.00 น.
 - เวลาปฏิบัติการนอกเวลาปกติ หมายถึง การทำงานตั้งแต่วันจันทร์ถึงวันศุกร์ นอกช่วงเวลาที่กำหนดตามช่วงเวลาปกติ วันหยุดเสาร์ อาทิตย์ วันหยุดชดเชย

“เอกสารนี้เป็นเอกสารใช้ภายในหน่วยงานของ บริษัท กัลฟ์ เอ็นเนอร์จี จำกัด และ บริษัท กัลฟ์ เอ็นเนอร์จี จำกัด เท่านั้น”
“หากมีการพิมพ์เอกสารจะถือว่าเอกสารนั้นเป็นเอกสารไม่ควบคุม”

	เลขที่เอกสาร(Document No.)	แก้ไขครั้งที่ (Revision)		
วิธีปฏิบัติงาน แผนฉุกเฉิน	WI-EHS-01	04		
	วันที่บังคับใช้ (Date)	หน้า (Page)		
	14 Dec 2022	4	จาก (of)	49

- การก่อวินาศกรรม หมายถึง การกระทำใดๆ อันเป็นการมุ่งทำลายทรัพย์สินของโรงไฟฟ้า เพื่อเป็นการสร้างสถานการณ์ก่อความไม่สงบ
- การบาดเจ็บรุนแรงจากการทำงาน หมายถึง พนักงานหรือบุคคลที่ปฏิบัติงานกับ โรงไฟฟ้าและได้รับอุบัติเหตุรุนแรงถึงขั้นหยุดงานทันทีหรือต้องส่งรักษาตัวที่สถานพยาบาล โรงพยาบาลภายนอก เช่น บาดเจ็บถึงขั้นสูญเสียอวัยวะ ถูกไฟฟ้าแรงสูงดูด กระตุกหัก ถูกไอน้ำลวก สัมผัสสารเคมีเข้มข้น ถูกไฟไหม้ หมดสติ หัวใจหยุดเต้น ตลอดจนเกิดการเสียชีวิต
- โรคอุบัติใหม่ (Emerging disease) มักเป็นโรคเกิดจากการติดเชื้อ จึงเรียกได้อีกชื่อว่า โรคติดเชื้ออุบัติใหม่ หรือโรคติดต่ออุบัติใหม่ (Emerging infectious disease) คือโรคที่เกิดขึ้นเป็นครั้งแรกในโลก หรือเคยมีอยู่แล้วแต่พบได้น้อยในโลกแต่ปัจจุบันหรือในอนาคตอันใกล้อาจกลับมีการแพร่ระบาดได้อย่างรวดเร็ว ทั้งนี้เกิดจากสภาพภูมิอากาศโลกที่เปลี่ยนแปลง การรุกรานที่อยู่อาศัยของสัตว์จากมนุษย์ และการเดินทางติดต่อระหว่างผู้คนในโลก ซึ่งส่งผลให้เกิดการเจริญเติบโตของเชื้อโรคที่ผิดไปจากเดิม และสามารถแพร่ลูกหลานติดต่อกันได้อย่างรวดเร็ว
- โรคติดเชื้ออุบัติใหม่ หมายถึง โรคติดเชื้อชนิดใหม่ๆ ที่มีรายงานผู้ป่วยเพิ่มขึ้นในระยะประมาณ 20 ปีที่ผ่านมา หรือโรคติดเชื้อที่มีแนวโน้มที่จะพบมากขึ้นในอนาคตอันใกล้ รวมไปถึงโรคที่เกิดขึ้นใหม่ในที่ใดที่หนึ่งหรือโรคที่เพิ่งจะแพร่ระบาดเข้าไปสู่อีกที่หนึ่ง และยังรวมถึงโรคติดเชื้อที่เคยควบคุมได้ด้วยยาปฏิชีวนะแต่เกิดการดื้อยา ตัวอย่างโรคติดเชื้ออุบัติใหม่ เช่น โรคเอดส์ ไข้หวัดใหญ่ โรคติดต่อจากสัตว์ปีกหรือไข้หวัดนก และวันโรคที่ดื้อยา เป็นต้น
- โรคอุบัติซ้ำ (Re-emerging disease) หรือโรคติดเชื้อ/โรคติดต่ออุบัติซ้ำ (Re-emerging infectious disease) หมายถึงโรคติดเชื้อที่เคยแพร่ระบาดในอดีตและสงบไปแล้วเป็นเวลานานหลายปี แต่กลับมาระบาดขึ้นอีก ตัวอย่างโรคติดเชื้ออุบัติซ้ำ เช่น วัณโรค ไข้เลือดออก โรคคอตีบ และมาลาเรีย เป็นต้น
- เหตุฉุกเฉินภัยพิบัติตามธรรมชาติ หมายถึง ภัยอันตรายต่างๆที่เกิดขึ้นตามธรรมชาติ ที่อาจส่งผลกระทบต่อการสูญเสียของชีวิต ทรัพย์สิน และสิ่งแวดล้อม
- รถก. ย่อมจาก ระดับน้ำทะเลปานกลาง

3.2 ประเภทของเหตุฉุกเฉิน และระดับความรุนแรง

3.2.1 ประเภทของเหตุฉุกเฉิน เหตุฉุกเฉินของ บริษัท กัลฟ์ เอ็นเนอร์จี จำกัด และ บริษัท กัลฟ์ เอ็นเนอร์จี จำกัด แบ่งตามอันตรายจากกิจกรรม วัตถุอันตรายและอุปกรณ์เครื่องจักรที่นำมาใช้ในการทำงาน ดังนี้

- อันตรายจากการเกิดเหตุฉุกเฉินเพลิงไหม้
- อันตรายจากการเกิดเหตุฉุกเฉินสารเคมีรั่วไหล
- อันตรายจากการเกิดเหตุฉุกเฉินก๊าซธรรมชาติรั่วไหล
- อันตรายจากการเกิดเหตุการก่อวินาศกรรม
- อันตรายจากการเกิดเหตุฉุกเฉินโรคระบาด
- อันตรายจากการเกิดเหตุฉุกเฉินภัยพิบัติตามธรรมชาติ

“เอกสารนี้เป็นเอกสารใช้ภายในหน่วยงานของ บริษัท กัลฟ์ เอ็นเนอร์จี จำกัด และ บริษัท กัลฟ์ เอ็นเนอร์จี จำกัด เท่านั้น”

“หากมีการพิมพ์เอกสารจะถือว่าเอกสารนั้นเป็นเอกสาร ไม่ควบคุม”

	เลขที่เอกสาร(Document No.)	แก้ไขครั้งที่ (Revision)		
วิธีปฏิบัติงาน แผนฉุกเฉิน	WI-EHS-01	04		
	วันที่บังคับใช้ (Date)	หน้า (Page)		
	14 Dec 2022	5	จาก (of)	49

- อันตรายจากการเกิดเหตุฉุกเฉินส่งผลให้พนักงานหรือบุคคลได้รับอุบัติเหตุบาดเจ็บรุนแรง หรือเสียชีวิตจากการทำงาน

3.2.2 ระดับความรุนแรงของเหตุฉุกเฉิน ระดับความรุนแรงของเหตุฉุกเฉินที่เกิดขึ้นแบ่งออกได้เป็น 3 ระดับ คือ

- ระดับที่ 1 เหตุฉุกเฉินจากอันตรายต่างๆ ในระดับที่เริ่มเกิดหรือผู้พบเหตุฉุกเฉินสามารถควบคุมสถานการณ์ได้ด้วยตนเองหรือบุคลากรภายในบริษัทฯ โดยใช้อุปกรณ์ระดับเหตุฉุกเฉินที่อยู่ในบริเวณใกล้เคียง โดยไม่ต้องขอความช่วยเหลือจากภายนอก เช่น เครื่องดับเพลิงแบบมือถือ อุปกรณ์ดูดซับสารเคมี น้ำมัน การตัดแยกระบบเชื้อเพลิงที่ไม่มีผลกระทบรุนแรง
- ระดับที่ 2 เหตุฉุกเฉินที่บุคลากรของบริษัทฯ ไม่สามารถควบคุมสถานการณ์ได้โดยต้องขอความช่วยเหลือจากภายนอก เช่น หน่วยดับเพลิงในพื้นที่ใกล้เคียง (หน่วยงานดับเพลิงของ อบต.หรือเทศบาล เช่น อบต.หนองระเวียง เป็นต้น)
- ระดับที่ 3 เหตุฉุกเฉินที่บุคลากรของบริษัทฯ และหน่วยงานดับเพลิงในพื้นที่ใกล้เคียงไม่สามารถควบคุมสถานการณ์ โดยต้องขอความช่วยเหลือจากหน่วยงานราชการ ในระดับจังหวัด หรือจังหวัดใกล้เคียงเข้ามาช่วยระงับเหตุ

4. ผู้ปฏิบัติงาน

- คณะกรรมการความปลอดภัย อาชีวอนามัยและสภาพแวดล้อมในการทำงาน (คปอ.) มีหน้าที่จัดทำแผนฉุกเฉิน และรับผิดชอบเรื่องการอบรมและฝึกซ้อมแผนฉุกเฉิน
- ผู้จัดการความปลอดภัย อาชีวอนามัยและสิ่งแวดล้อม มีหน้าที่ทบทวนระเบียบปฏิบัติงานการเตรียมพร้อมและตอบสนองในภาวะฉุกเฉิน
- พนักงานทุกคนในโรงไฟฟ้า ปฏิบัติตามที่กำหนดในแผนฉุกเฉิน

5. ความถี่ในการปฏิบัติงาน

การซ้อมแผนฉุกเฉิน อย่างน้อยปีละ 1 ครั้ง หรือตามกฎหมายกำหนด

“เอกสารนี้เป็นเอกสารใช้ภายในหน่วยงานของ บริษัท กัลฟ์ เอ็นเนอร์จี จำกัด และ บริษัท กัลฟ์ เอ็นเนอร์จี จำกัด เท่านั้น”

“หากมีการพิมพ์เอกสารจะถือว่าเอกสารนั้นเป็นเอกสาร ไม่ควบคุม”

	เลขที่เอกสาร(Document No.)	แก้ไขครั้งที่ (Revision)		
วิธีปฏิบัติงาน แผนฉุกเฉิน	WI-EHS-01	04		
	วันที่บังคับใช้ (Date)	หน้า (Page)		
	14 Dec 2022	6	จาก (of)	49

6. วิธีการปฏิบัติงาน

แผนป้องกันและระงับเหตุฉุกเฉิน ประกอบไปด้วย แผนที่ใช้ดำเนินการในภาวะต่างกัน ดังนี้

1. แผนก่อนเกิดเหตุฉุกเฉิน ประกอบด้วย

- แผนรณรงค์ป้องกัน
- แผนการอบรม
- แผนการตรวจตรา

2. แผนขณะเกิดเหตุฉุกเฉิน ประกอบด้วย

- แผนอพยพ
- แผนสื่อสาร
- แผนฉุกเฉิน จำนวน 7 แผน คือ
 - 1) แผนฉุกเฉินเพลิงไหม้
 - 2) แผนฉุกเฉินสารเคมีรั่วไหล
 - 3) แผนฉุกเฉินก๊าซธรรมชาติรั่วไหล
 - 4) แผนฉุกเฉินการก่อวินาศกรรม
 - 5) แผนฉุกเฉินโรคระบาด
 - 6) แผนฉุกเฉินภัยพิบัติตามธรรมชาติ
 - 7) แผนฉุกเฉินกรณีพนักงานหรือบุคคลได้รับอุบัติเหตุบาดเจ็บรุนแรง หรือเสียชีวิตจากการทำงาน

3. แผนหลังเกิดเหตุฉุกเฉิน ประกอบด้วย

- แผนฟื้นฟูหลังเหตุการณ์สงบ
- แผนบรรเทาทุกข์
- แผนสื่อสาร

“เอกสารนี้เป็นเอกสารใช้ภายในหน่วยงานของ บริษัท กัลฟ์ เอ็นเนอร์จี จำกัด และ บริษัท กัลฟ์ เอ็นเนอร์จี 2 จำกัด เท่านั้น”

“หากมีการพิมพ์เอกสารจะถือว่าเอกสารนั้นเป็นเอกสาร ไม่ควบคุม”

	เลขที่เอกสาร(Document No.)	แก้ไขครั้งที่ (Revision)		
วิธีปฏิบัติงาน แผนฉุกเฉิน	WI-EHS-01	04		
	วันที่บังคับใช้ (Date)	หน้า (Page)		
	14 Dec 2022	7	จาก (of)	49

6.1 แผนก่อนเกิดเหตุฉุกเฉิน

6.1.1 แผนรณรงค์ป้องกัน

เพื่อเป็นการป้องกันการเกิดเหตุฉุกเฉิน บริษัท กัลฟ์ เอ็นเนอร์จี จำกัด และ บริษัท กัลฟ์ เอ็นเนอร์จี 2 จำกัด เพื่อสร้างความมั่นใจและส่งเสริม ในการป้องกันเหตุฉุกเฉินที่เกิดขึ้นในทุกระดับของพนักงานในแผนรณรงค์ป้องกัน ควรกำหนดผู้รับผิดชอบ ระยะเวลาดำเนินการ งบประมาณ โดยให้ผู้จัดการสิ่งแวดล้อมอาชีวอนามัยและความปลอดภัย / เจ้าหน้าที่สิ่งแวดล้อมอาชีวอนามัยและความปลอดภัย เป็นผู้รับผิดชอบในการจัดทำแผนประจำปี กิจกรรมรณรงค์ป้องกันเหตุฉุกเฉิน เสนอต่อ คณะกรรมการความปลอดภัย อาชีวอนามัยและสภาพแวดล้อมในการทำงาน พิจารณาและประกาศให้ทราบโดยทั่วทั้งบริษัทฯ โดยเฉพาะในการซ้อมแผนฉุกเฉินจะต้องมีการประเมินผลการซ้อมด้วยทุกครั้ง

6.1.2 แผนการอบรม

เพื่อให้พนักงานมีความรู้ และการปฏิบัติเมื่อเกิดเหตุฉุกเฉิน อย่างดีและถูกต้องตลอดจนสอดคล้องกับระเบียบปฏิบัติ หรือกฎหมาย บริษัทฯ กำหนดให้ ผู้จัดการสิ่งแวดล้อมอาชีวอนามัยและความปลอดภัย /เจ้าหน้าที่สิ่งแวดล้อมอาชีวอนามัยและความปลอดภัย เป็นผู้รับผิดชอบในการจัดทำแผนการฝึกอบรมประจำปี หัวข้อตามประเภทของเหตุฉุกเฉินและตามที่ระเบียบข้อกำหนดหรือกฎหมายระบุ เสนอต่อคณะกรรมการความปลอดภัย อาชีวอนามัยและสภาพแวดล้อมในการทำงาน พิจารณาและประกาศให้ทราบโดยทั่วทั้ง บริษัทฯ

“เอกสารนี้เป็นเอกสารใช้ภายในหน่วยงานของ บริษัท กัลฟ์ เอ็นเนอร์จี จำกัด และ บริษัท กัลฟ์ เอ็นเนอร์จี 2 จำกัด เท่านั้น”

“หากมีการพิมพ์เอกสารจะถือว่าเอกสารนั้นเป็นเอกสาร ไม่ควบคุม”

	เลขที่เอกสาร(Document No.)	แก้ไขครั้งที่ (Revision)		
วิธีปฏิบัติงาน แผนฉุกเฉิน	WI-EHS-01	04		
	วันที่บังคับใช้ (Date)	หน้า (Page)		
	14 Dec 2022	8	จาก (of)	49

6.1.3 แผนตรวจตรา

การสำรวจความเสี่ยงและตรวจตราพื้นที่โรงไฟฟ้า เพื่อเฝ้าระวังป้องกันและขจัดต้นเหตุของการอันตราย และเหตุฉุกเฉินต่างๆ เช่น เพลิงไหม้ การก่อเหตุวินาศกรรม สถานที่เก็บสารเคมี เชื้อเพลิง ก๊าซหุงต้มและพื้นที่ รับผิดชอบในการตรวจสอบไว้ดังนี้

สถานที่ / อุปกรณ์	ผู้รับผิดชอบ	กำหนดเวลา ตรวจ	กำหนดเวลา รายงาน	บันทึก/หมายเหตุ
Chemical & Oil absorbent	Operation Engineer	ทุกเดือน	ทุกเดือน	รายงาน ผจก.ส่วนงานเดินเครื่อง
Emergency Shower & Eye Washer	Operation Engineer	สัปดาห์ละครั้ง	ทุกสัปดาห์	รายงาน ผจก.ส่วนงานเดินเครื่อง
Motor fire pump	Operation Engineer	สัปดาห์ละครั้ง	ทุกสัปดาห์	รายงาน ผจก.ส่วนงานเดินเครื่อง
Diesel fire pump	Operation Engineer	สัปดาห์ละครั้ง	ทุกสัปดาห์	รายงาน ผจก.ส่วนงานเดินเครื่อง
Emergency silent and paging system	Operation Engineer	เดือนละครั้ง	ทุกเดือน	รายงาน ผจก.ส่วนงานเดินเครื่อง
Deluge water valve inspection	Operation Engineer	สัปดาห์ละครั้ง	ทุกสัปดาห์	รายงาน ผจก.ส่วนงานเดินเครื่อง
SCBA& Firefighting suit	Operation Engineer Maintenance Engineer	ทุกเดือน	ทุกเดือน	รายงาน ผจก.ส่วนงานเดินเครื่อง รายงาน ผจก.ส่วนงานบำรุงรักษา
Fire alarm	Electrical Engineer	ทุก 6 เดือน	ทุก 6 เดือน	รายงาน ผจก.ส่วนงานบำรุงรักษา
Emergency light & Exit Light	Electrical Engineer	ทุกเดือน	ทุกเดือน	รายงาน ผจก.ส่วนงานบำรุงรักษา
Smoke detector	Electrical engineer	ทุก 6 เดือน	ทุก 6 เดือน	รายงาน ผจก.ส่วนงานบำรุงรักษา
Heat detector	Electrical engineer	ทุก 6 เดือน	ทุก 6 เดือน	รายงาน ผจก.ส่วนงานบำรุงรักษา
Fire alarm system FM200	Electrical engineer	ทุก 6 เดือน	ทุก 6 เดือน	รายงาน ผจก.ส่วนงานบำรุงรักษา
Gas Detector of GT Room	C&I engineer	ทุกปี	ทุกปี	รายงาน ผจก.ส่วนงานบำรุงรักษา
Flame Detector of GT Room	C&I engineer	ทุกปี	ทุกปี	รายงาน ผจก.ส่วนงานบำรุงรักษา
CO2 System of GT Room	C&I engineer	ทุกปี	ทุกปี	รายงาน ผจก.ส่วนงานบำรุงรักษา
Fire Hydrant & Fire hose cabinet	SH&E officer	ทุกเดือน	ทุกเดือน	รายงาน ผจก.ส่วนงานสิ่งแวดล้อมฯ
Portable Fire extinguisher	SH&E officer	ทุกเดือน	ทุกเดือน	รายงาน ผจก.ส่วนงานสิ่งแวดล้อมฯ

“เอกสารนี้เป็นเอกสารใช้ภายในหน่วยงานของ บริษัท กัลฟ์ เอ็นเนอร์จี จำกัด และ บริษัท กัลฟ์ เอ็นเนอร์จี จำกัด เท่านั้น”

“หากมีการพิมพ์เอกสารจะถือว่าเอกสารนั้นเป็นเอกสาร ไม่ควบคุม”

	เลขที่เอกสาร(Document No.)	แก้ไขครั้งที่ (Revision)		
วิธีปฏิบัติงาน แผนฉุกเฉิน	WI-EHS-01	04		
	วันที่บังคับใช้ (Date)	หน้า (Page)		
	14 Dec 2022	9	จาก (of)	49

6.2 แผนขณะเกิดเหตุฉุกเฉิน

โครงสร้างการบริหารเหตุฉุกเฉิน
แผนปฏิบัติการเมื่อเกิดเหตุช่วงเวลาที่การปกติ
(แผนปฏิบัติการเต็มรูปแบบ/Full Team)

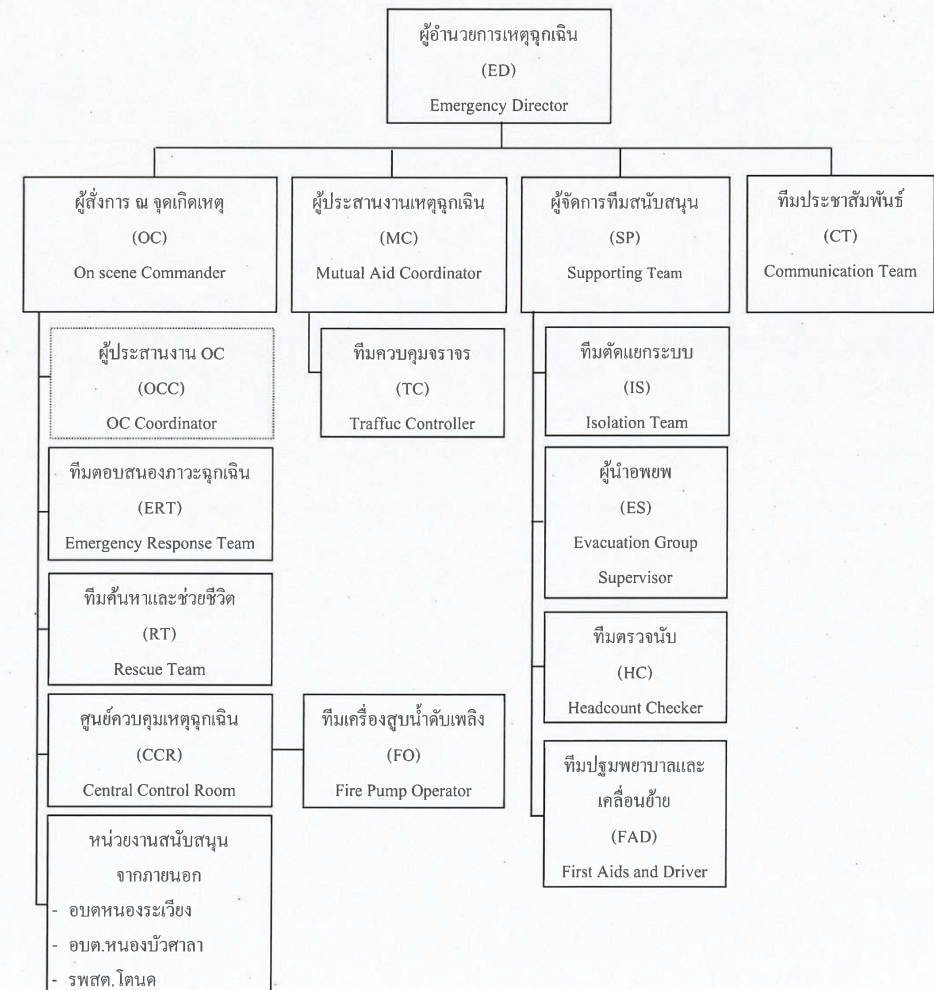

“เอกสารนี้เป็นเอกสารใช้ภายในหน่วยงานของ บริษัท กัลฟ์ เอ็นเนอร์จี จำกัด และ บริษัท กัลฟ์ เอ็นเนอร์จี จำกัด เท่านั้น”

“หากมีการพิมพ์เอกสารจะถือว่าเอกสารนั้นเป็นเอกสาร ไม่ควบคุม”

 วิธีปฏิบัติงาน แผนฉุกเฉิน	เลขที่เอกสาร(Document No.)	แก้ไขครั้งที่ (Revision)		
	WI-EHS-01	04		
	วันที่บังคับใช้ (Date)	หน้า (Page)		
	14 Dec 2022	10	จาก (of)	49

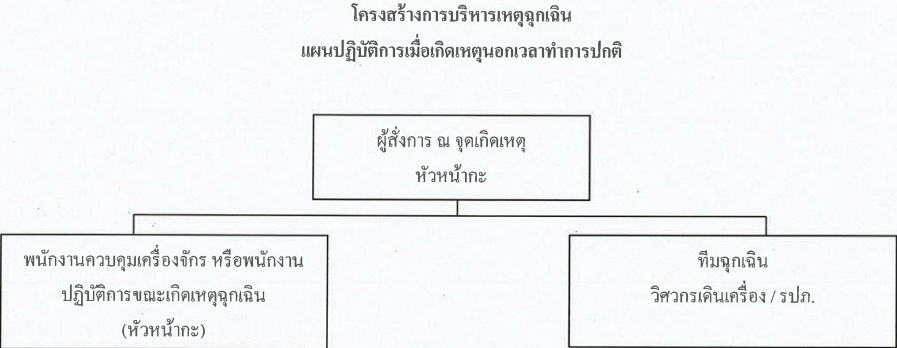

หน้าที่รับผิดชอบ

1. ให้พนักงานคุมเครื่องจักร ควบคุมเครื่องจักรให้ทำงานต่อไปจนกว่า ควบคุมเครื่องจักรให้ทำงานต่อไปจนกว่าจะมีคำสั่งให้หยุดเครื่องจาก หัวหน้ากะมีคำสั่งให้หยุดเครื่องจากหัวหน้า
2. ในกรณีที่ไม่สามารถเดินเครื่อง หรือ ได้รับคำสั่งให้หยุด เครื่อง ให้ชุดควบคุมเครื่องจักร ไปช่วยทำการระงับเหตุ
3. ขอความช่วยเหลือจากหน่วยงานอื่น หากจำเป็น

หน้าที่รับผิดชอบ

1. ให้แยกตัวออกจากการควบคุมเครื่องจักรเพื่อทำการ ระงับเหตุทันทีโดยไม่ต้องหยุดเครื่อง
2. ปฏิบัติการภายใต้คำสั่งของหัวหน้าปฏิบัติการ

 วิธีปฏิบัติงาน แผนฉุกเฉิน	เลขที่เอกสาร(Document No.)	แก้ไขครั้งที่ (Revision)		
	WI-EHS-01	04		
	วันที่บังคับใช้ (Date)	หน้า (Page)		
	14 Dec 2022	11	จาก (of)	49

ผู้มีหน้าที่รับผิดชอบตามแผนฉุกเฉิน

ตำแหน่ง	เวลาปกติ (08:00 – 17:00 น.)	นอกเวลาปกติ
1. ผู้อำนวยการเหตุฉุกเฉิน	ผู้จัดการ โรงไฟฟ้า	หัวหน้ากะ
2. ผู้สั่งการ ณ จุดเกิดเหตุ	ผู้จัดการเดินเครื่อง	หัวหน้ากะ
3. ผู้ประสานงานเหตุฉุกเฉิน	ผู้จัดการสิ่งแวดล้อม อาชีวอนามัยและความปลอดภัย	หัวหน้ากะ
4. ผู้จัดการทีมสนับสนุน	ผู้จัดการบำรุงรักษา	วิศวกร On call
5. ทีมประชาสัมพันธ์	ผู้จัดการ โรงไฟฟ้า หรือผู้ที่ได้รับมอบหมาย	หัวหน้ากะ
6. ผู้ประสานงาน OC	แผนฉุกเฉินเคมีรั่วไหล : นักเคมี	หัวหน้ากะ
7. ทีมตอบสนองภาวะฉุกเฉิน	วิศวกรเดินเครื่อง/วิศวกรบำรุงรักษา	วิศวกรเดินเครื่อง / วิศวกร On call
8. ทีมค้นหาและช่วยชีวิต	เจ้าหน้าที่คลังพัสดุ/ หัวหน้างานสารสนเทศเขต / วิศวกรเดินเครื่อง/วิศวกรบำรุงรักษา	วิศวกรเดินเครื่อง
9. ศูนย์ควบคุมเหตุฉุกเฉิน	ห้องควบคุม	ห้องควบคุม
10. ทีมเครื่องสูบน้ำดับเพลิง	วิศวกรเดินเครื่อง	วิศวกรเดินเครื่อง
11. ทีมควบคุมจราจร	เจ้าหน้าที่รักษาความปลอดภัย	เจ้าหน้าที่รักษาความปลอดภัย
12. ทีมคัดแยกระบบ	วิศวกรเดินเครื่อง	วิศวกรเดินเครื่อง
13. ผู้นำอพยพ	ผู้มีตำแหน่งสูงสุดในแต่ละอาคาร หรือพื้นที่ทำงาน	หัวหน้ากะ
14. ทีมตรวจนับ	เจ้าหน้าที่รักษาความปลอดภัย	เจ้าหน้าที่รักษาความปลอดภัย
15. ทีมพยาบาลและเคลื่อนย้าย	ส่วนงานบริหารงานกลางโรงไฟฟ้า/ พนักงานขับรถ	เจ้าหน้าที่รักษาความปลอดภัย

	เลขที่เอกสาร(Document No.)	แก้ไขครั้งที่ (Revision)			
วิธีปฏิบัติงาน แผนฉุกเฉิน	WI-EHS-01	04			
	วันที่บังคับใช้ (Date)	หน้า (Page)			
	14 Dec 2022	12	จาก (of)	49	

บทบาทหน้าที่ในแต่ละตำแหน่ง

ตำแหน่ง	การแต่งกาย	หน้าที่
ผู้อำนวยเหตุการณ์ฉุกเฉิน Emergency Director (ED)	สวมใส่ PPE พื้นฐาน สวมใส่เสื้อกั๊ก หรือ ปกอกแขน อักษร “ED” หรือ “ผอ.เหตุการณ์ฉุกเฉิน” (ถ้ามี)	เป็นผู้สั่งการสูงสุดของโรงงาน
ผู้สั่งการ ณ จุดเกิดเหตุ On-scene Commander (OC)	สวมใส่ PPE พื้นฐาน สวมใส่เสื้อกั๊ก หรือ ปกอกแขน อักษร “OC” หรือ “ผู้สั่งการ” (ถ้ามี)	ควบคุมสถานการณ์ และสั่งการ ณ จุดเกิดเหตุ โดยรับคำสั่งจาก ED
ผู้ประสานงานเหตุการณ์ฉุกเฉิน Mutual Aid Coordinator (MC)	สวมใส่ PPE พื้นฐาน สวมใส่เสื้อกั๊ก หรือ ปกอกแขน อักษร “MC” หรือ “ผู้ประสานงาน” (ถ้ามี)	ประสานงานระหว่างผู้อำนวยเหตุการณ์ฉุกเฉิน กับ ผู้สั่งการ ณ จุดเกิดเหตุ และทีมประชาสัมพันธ์ ขณะเกิดเหตุ โดยรับคำสั่งจาก ED
ผู้จัดการทีมสนับสนุน Supporting (SP)	สวมใส่ PPE พื้นฐาน สวมใส่เสื้อกั๊ก หรือ ปกอกแขน อักษร “SP” หรือ “ผู้จัดการทีมสนับสนุน” (ถ้ามี)	สนับสนุนการดำเนินงาน โดยรับคำสั่งจาก ED
ทีมประชาสัมพันธ์ Communication Team (CT)	สวมเครื่องแต่งกายสุภาพ	เจ้าหน้าที่ที่มีหน้าที่กระจายข่าวและ ประชาสัมพันธ์ให้ทราบถึงข้อมูลของ สถานการณ์การเกิดเหตุ โดยรับคำสั่งจาก ED
ผู้ประสานงาน OC OC Coordinate (OCC)	สวมใส่ PPE พื้นฐาน	ผู้ประสานงานกับผู้สั่งการ ณ จุดเกิดเหตุ และ สนับสนุนการตอบสนองของเหตุการณ์ โดยรับคำ สั่งจาก ED และ OC
ทีมตอบสนองภาวะฉุกเฉิน Emergency Response Team (ERT)	สวมชุดระงับเหตุ/ ชุดดับเพลิง / ชุดป้องกัน สารเคมี	เข้าระงับเหตุ โดยรับคำสั่งจาก OC
ทีมค้นหาและช่วยชีวิต Rescue Team (RT)	สวมใส่ PPE พื้นฐาน หรือเมื่อพิจารณาแล้ว ต้องสวมใส่ชุดดับเพลิงหรือชุดป้องกัน สารเคมีก่อนเข้าไปในพื้นที่เกิดเหตุ สวมใส่เสื้อกั๊ก หรือ ปกอกแขน อักษร “RT” หรือ “ทีมค้นหาและช่วยชีวิต” (ถ้ามี)	ค้นหาผู้สูญหายและช่วยเหลือผู้บาดเจ็บ โดย รับคำสั่งจาก OC
ศูนย์ควบคุมเหตุการณ์ฉุกเฉิน Central Control Room (CCR)	สวมเครื่องแต่งกายสุภาพ	สนับสนุนการดำเนินงาน โดยรับคำสั่งจาก OC
ทีมเครื่องสูบน้ำดับเพลิง Fire pump control Unit (FC)	สวมใส่ PPE พื้นฐาน	ควบคุมการทำงานของปั๊มสูบน้ำดับเพลิง โดย รับคำสั่งจาก OC

“เอกสารนี้เป็นเอกสารใช้ภายในหน่วยงานของ บริษัท กัลฟ์ เอ็นเนอร์จี จำกัด และ บริษัท กัลฟ์ เอ็นเนอร์จี จำกัด เท่านั้น”
“หากมีการพิมพ์เอกสารจะถือว่าเอกสารนั้นเป็นเอกสาร ไม่ควบคุม”

	เลขที่เอกสาร(Document No.)	แก้ไขครั้งที่ (Revision)			
วิธีปฏิบัติงาน แผนฉุกเฉิน	WI-EHS-01	04			
	วันที่บังคับใช้ (Date)	หน้า (Page)			
	14 Dec 2022	13	จาก (of)	49	

ตำแหน่ง	การแต่งกาย	หน้าที่
ทีมควบคุมจราจร Security Team (ST)	สวมชุดเครื่องแบบเจ้าหน้าที่รักษาความ ปลอดภัย	ควบคุมการเข้า ออกพื้นที่โรงไฟฟ้า กรณีเกิดเหตุ ฉุกเฉิน โดยรับคำสั่งจาก MC
ทีมคัดแยกระบบ Isolation Team (IST)	สวมใส่ PPE พื้นฐาน	ตัดกระแสไฟฟ้า โดยรับคำสั่งจาก OC
ผู้นำอพยพ Evacuation Group Supervisor (ES)	สวมเครื่องแต่งกายสุภาพ	มีตำแหน่งสูงสุดในแต่ละอาคาร หรือพื้นที่ทำงาน ทำหน้าที่นำพนักงาน ผู้รับเหมาไปยังจุดรวมพล ค้นหาผู้บาดเจ็บ รายงานจำนวนพนักงานหรือ บุคคลในส่วนของพื้นที่ตนเองดูแลอยู่
ทีมตรวจนับ Headcount Checker (HC)	สวมชุดเครื่องแบบเจ้าหน้าที่รักษาความ ปลอดภัย	รายงานจำนวนพนักงาน และบุคคลที่อยู่ในพื้นที่ ในระบบ Smart Access กับจำนวนคน ณ จุดรวม พล โดยรับคำสั่งจาก SP
ทีมพยาบาลและเคลื่อนย้าย First Aids and Driver (FAD)	สวมใส่ PPE พื้นฐาน สวมใส่เสื้อกั๊ก หรือ ปกอกแขน อักษร “FAD” หรือ “ทีมพยาบาลและเคลื่อนย้าย” (ถ้ามี)	ปฐมพยาบาลและเคลื่อนย้ายผู้บาดเจ็บ โดยรับคำสั่งจาก SP

6.2.1 แผนอพยพ

แผนอพยพกำหนดขึ้นเพื่อความปลอดภัยของชีวิตและทรัพย์สินของพนักงานและสถานประกอบการ ใน
กรณีเกิดเหตุฉุกเฉินรุนแรง จะมีการประกาศแจ้งให้พนักงานทราบโดยมีสัญญาณแจ้งเหตุฉุกเฉิน และประกาศให้
ดำเนินการอพยพไปจุดรวมพล ให้ทุกคนรีบออกจากจุดที่อยู่และไปรวมกันที่จุดรวมพล จากนั้นทีมตรวจนับจะมีการ
ตรวจนับจำนวนว่ามีผู้ใดสูญหายหรือไม่ และ รอรับคำสั่งต่อไป จากผู้อำนวยเหตุการณ์ฉุกเฉิน โดยมีบุคคลและหน้าที่
รับผิดชอบ ดังนี้

- **ผู้อำนวยเหตุการณ์ฉุกเฉิน** ทำหน้าที่พิจารณาประกาศ หรือ ยกเลิกแผนอพยพ สั่งจัดตั้งทีมสนับสนุน ทีมปฐม
พยาบาลและเคลื่อนย้าย ทีมค้นหาและช่วยชีวิต
- **ผู้นำอพยพ** คือ ผู้มีตำแหน่งสูงสุดในแต่ละอาคาร หรือพื้นที่ทำงาน ทำหน้าที่นำพนักงาน ผู้รับเหมาไปยังจุด
รวมพล ค้นหาผู้บาดเจ็บ รายงานจำนวนพนักงานหรือบุคคลในส่วนของพื้นที่ตนเองดูแลอยู่
- **ผู้จัดการทีมสนับสนุน** ทำหน้าที่ตามที่ได้รับมอบหมายจากผู้อำนวยเหตุการณ์ฉุกเฉิน
- **พนักงานและผู้ที่อยู่ในพื้นที่โรงไฟฟ้า** ทำหน้าที่ปฏิบัติตามคำสั่ง เมื่อได้ยินสัญญาณแจ้งเตือนหรือประกาศ
อย่างเคร่งครัด โดยให้เดินทางไปยังจุดรวมพลอย่างรวดเร็ว

“เอกสารนี้เป็นเอกสารใช้ภายในหน่วยงานของ บริษัท กัลฟ์ เอ็นเนอร์จี จำกัด และ บริษัท กัลฟ์ เอ็นเนอร์จี จำกัด เท่านั้น”
“หากมีการพิมพ์เอกสารจะถือว่าเอกสารนั้นเป็นเอกสาร ไม่ควบคุม”

 วิธีปฏิบัติงาน แผนฉุกเฉิน	เลขที่เอกสาร(Document No.)	แก้ไขครั้งที่ (Revision)		
	WI-EHS-01	04		
	วันที่บังคับใช้ (Date)	หน้า (Page)		
	14 Dec 2022	14	จาก (of)	49

ขั้นตอนอพยพ

- เมื่อมีเหตุฉุกเฉิน ศูนย์อำนวยการฉุกเฉิน หรือห้องควบคุม (CCR) ประกาศกระจายเสียง พร้อมกดสัญญาณแจ้งเหตุฉุกเฉิน เพื่อให้พนักงานอพยพไปยังจุดนัดพบจะต้องประกาศข้อความซ้ำจำนวน 3 ครั้ง ดังนี้
 - ประกาศเกิดเหตุฉุกเฉินร้ายแรง ขอให้ทุกท่านอพยพไปรวมกันที่จุดรวมพลที่.....
 - โดยใช้เส้นทาง.....
- เมื่อได้ยินสัญญาณแจ้งเตือนและคำสั่งประกาศให้อพยพ พนักงานที่ได้ยินให้ช่วยแจ้งเตือนเพื่อนพนักงานหรือ ผู้นำการอพยพให้รีบเดินทางไปยังจุดรวมพล ตามที่ประกาศแจ้ง ผู้นำการอพยพจะต้องออกจากอาคารหรือพื้นที่เป็นอันตราย และนับจำนวนบุคคลทั้งหมดที่อยู่ในเขตพื้นที่ๆ คนเองดูแลและรายงานจำนวนบุคคลที่เดินทางไปถึงจุดรวมพลต่อผู้อำนวยการเหตุฉุกเฉิน กรณีที่ผู้อำนวยการเหตุฉุกเฉิน ไม่อยู่ที่จุดรวมพล ให้ผู้จัดการทีมสนับสนุนปฏิบัติหน้าที่แทน
- กรณีที่มีคนเจ็บหรือผู้ที่ไม่สามารถเคลื่อนไหวและผู้นำการอพยพไม่สามารถเคลื่อนย้ายได้ด้วยตัวคนเดียว ให้รีบออกจากพื้นที่และแจ้งยอดจำนวนบุคคลและผู้นำคนเจ็บแก่ผู้จัดการทีมสนับสนุน
- ที่จุดรวมพล ผู้จัดการทีมสนับสนุนรับหน้าที่รวมจำนวนผู้อพยพ โดยตรวจสอบยอดกับรายชื่อที่ รปภ. และรายงานสถานการณ์และปฏิบัติตามคำสั่งของผู้อำนวยการเหตุฉุกเฉินและเตรียมจัดตั้งทีมสนับสนุน
- พนักงาน ผู้รับเหมา และผู้มาติดต่อเมื่อมาถึงจุดรวมพลแล้ว ให้รออยู่นอกอาคารณจุดสังเกตการอพยพซึ่งแยกย้ายได้

“เอกสารนี้เป็นเอกสารใช้ภายในหน่วยงานของ บริษัท กัลฟ์ เอ็นเนอร์จี จำกัด และ บริษัท กัลฟ์ เอ็นเนอร์จี จำกัด เท่านั้น”

“หากมีการพิมพ์เอกสารจะถือว่าเอกสารนั้นเป็นเอกสาร ไม่ควบคุม”

 วิธีปฏิบัติงาน แผนฉุกเฉิน	เลขที่เอกสาร(Document No.)	แก้ไขครั้งที่ (Revision)		
	WI-EHS-01	04		
	วันที่บังคับใช้ (Date)	หน้า (Page)		
	14 Dec 2022	15	จาก (of)	49

ผังงานการอพยพ

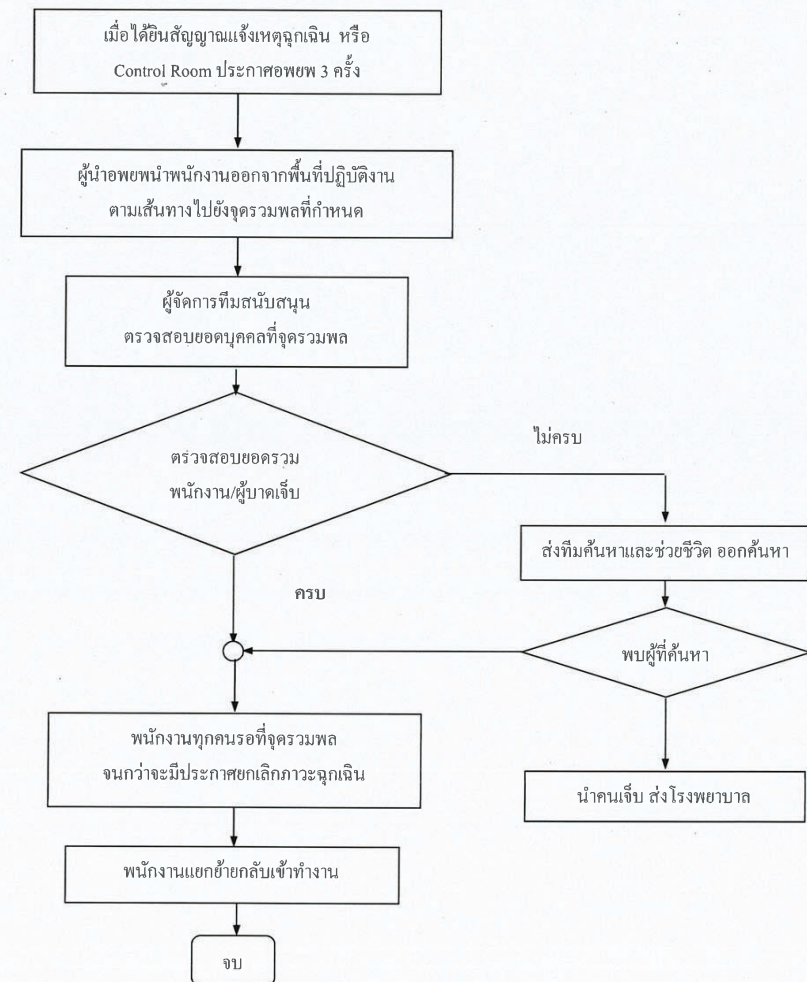

“เอกสารนี้เป็นเอกสารใช้ภายในหน่วยงานของ บริษัท กัลฟ์ เอ็นเนอร์จี จำกัด และ บริษัท กัลฟ์ เอ็นเนอร์จี จำกัด เท่านั้น”

“หากมีการพิมพ์เอกสารจะถือว่าเอกสารนั้นเป็นเอกสาร ไม่ควบคุม”

	เลขที่เอกสาร(Document No.)	แก้ไขครั้งที่ (Revision)		
วิธีปฏิบัติงาน แผนฉุกเฉิน	WI-EHS-01	04		
	วันที่บังคับใช้ (Date)	หน้า (Page)		
	14 Dec 2022	16	จาก (of)	49

6.2.2 แผนสื่อสาร

การแจ้งเหตุฉุกเฉิน

ผู้ปฏิบัติ : ผู้พบเหตุการณ์ฉุกเฉิน

วิธีปฏิบัติ :

- พิจารณาเหตุการณ์ฉุกเฉินที่เกิดขึ้นว่าอยู่ในวิสัยที่จะระงับเหตุได้หรือไม่ ถ้าได้ให้ระงับก่อนและให้ระมัดระวังในการเข้าระงับเหตุและรีบแจ้งเหตุฉุกเฉิน
- หากระงับเหตุไม่ได้ให้แจ้งเหตุฉุกเฉินทันที

วิธีการแจ้งเหตุ

- ใช้วิทยุสื่อสาร
- กดสัญญาณแจ้งเหตุไฟไหม้ (Fire Alarm)
- ติดต่อห้องควบคุม เบอร์ 311/312
- ใช้ Intercom
- ใช้เสียงตะโกน
- กดสัญญาณเสียงแจ้งเหตุไฟไหม้ (Siren Alarm)

วิธีรายงานสถานการณ์

- เหตุเกิดที่ไหน
- เหตุเกิดเมื่อไหร่
- มีผู้ใดได้รับบาดเจ็บหรือไม่
- ใครเป็นผู้รายงาน

“เอกสารนี้เป็นเอกสารใช้ภายในหน่วยงานของ บริษัท กัลฟ์ เอ็นเนอร์จี จำกัด และ บริษัท กัลฟ์ เอ็นเนอร์จี จำกัด เท่านั้น”

“หากมีการพิมพ์เอกสารจะถือว่าเอกสารนั้นเป็นเอกสารไม่ควบคุม”

	เลขที่เอกสาร(Document No.)	แก้ไขครั้งที่ (Revision)		
วิธีปฏิบัติงาน แผนฉุกเฉิน	WI-EHS-01	04		
	วันที่บังคับใช้ (Date)	หน้า (Page)		
	14 Dec 2022	17	จาก (of)	49

กรณีเหตุฉุกเฉินที่มีผลกระทบต่อชุมชนรอบ โรงไฟฟ้า และจะต้องดำเนินการสื่อสารไปยังชุมชนรอบ โรงไฟฟ้า และหน่วยงานราชการภายนอก เช่น อบต. เทศบาล เป็นต้น

หน้าที่รับผิดชอบ

- ผู้อำนวยการเหตุฉุกเฉิน** แจ้งรายละเอียดสถานการณ์เหตุฉุกเฉินที่เกิดขึ้นที่ต้องการสื่อสารไปยังชุมชนรอบ โรงไฟฟ้า และหน่วยงานราชการภายนอก ให้ทางทีมประชาสัมพันธ์
- ทีมประชาสัมพันธ์** ดำเนินการสื่อสารข้อมูลดังกล่าวไปยังชุมชนรอบ โรงไฟฟ้า และหน่วยงานราชการภายนอก

ในกรณีที่ทีมประชาสัมพันธ์ไม่ได้อยู่ในพื้นที่ขณะเกิดเหตุ แต่มีชุมชนรอบ โรงไฟฟ้าหรือสื่อมวลชนที่ติดตามสถานการณ์บริเวณด้านหน้าของโรงไฟฟ้า ให้ทางผู้อำนวยการเหตุฉุกเฉินหรือผู้ที่ได้รับมอบหมาย ดำเนินการมอบหมายให้ทางผู้ประสานงานเหตุฉุกเฉิน เป็นผู้ให้ข้อมูลเบื้องต้นกับทางชุมชนรอบ โรงไฟฟ้า หรือสื่อมวลชนที่ติดตามสถานการณ์บริเวณด้านหน้าของโรงไฟฟ้าก่อนที่จะทางทีมประชาสัมพันธ์จะเข้ามารับหน้าที่เพื่อดำเนินการต่อ

แนวทางในการสื่อสาร

เมื่อเวลา.....เกิดเหตุการณ์.....ทำให้เกิด.....(เสียงดัง, ฝุ่น, ควีน, ไอ่น้ำ, กลิ่นและอื่นๆ)
.....ซึ่งเหตุการณ์ที่เกิดขึ้น ไม่ได้ส่งผลกระทบต่อสุขภาพของประชาชนและสิ่งแวดล้อมโดยรอบ เบื้องต้นทางโรงไฟฟ้าได้ดำเนินการ.....และจะสามารถควบคุมสถานการณ์ให้กลับมาเป็นปกติภายใน.....นาที

“เอกสารนี้เป็นเอกสารใช้ภายในหน่วยงานของ บริษัท กัลฟ์ เอ็นเนอร์จี จำกัด และ บริษัท กัลฟ์ เอ็นเนอร์จี จำกัด เท่านั้น”

“หากมีการพิมพ์เอกสารจะถือว่าเอกสารนั้นเป็นเอกสารไม่ควบคุม”

 วิธีปฏิบัติงาน แผนฉุกเฉิน	เลขที่เอกสาร(Document No.)	แก้ไขครั้งที่ (Revision)		
	WI-EHS-01	04		
	วันที่บังคับใช้ (Date)	หน้า (Page)		
	14 Dec 2022	18	จาก (of)	49

6.2.3 แผนฉุกเฉิน

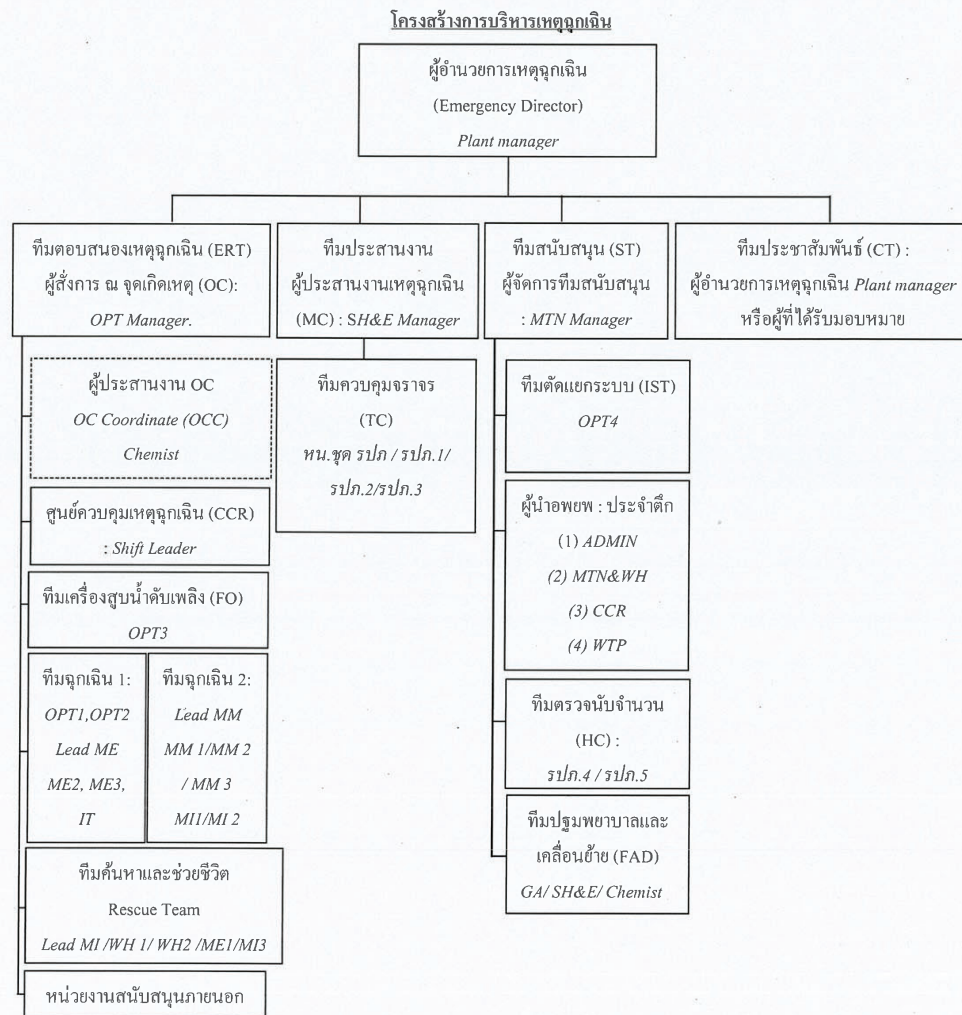

หมายเหตุ เหตุฉุกเฉินสารเคมีรั่วไหล นักเคมีจะทำหน้าที่ เป็น ผู้ประสานงาน OC (OC Coordinate)

“เอกสารนี้เป็นเอกสารใช้ภายในหน่วยงานของ บริษัท กัลฟ์ เอ็นเนอร์จี จำกัด และ บริษัท กัลฟ์ เอ็นเนอร์จี จำกัด เท่านั้น”
“หากมีการพิมพ์เอกสารจะถือว่าเอกสารนั้นเป็นเอกสาร ไม่ควบคุม”

 วิธีปฏิบัติงาน แผนฉุกเฉิน	เลขที่เอกสาร(Document No.)	แก้ไขครั้งที่ (Revision)		
	WI-EHS-01	04		
	วันที่บังคับใช้ (Date)	หน้า (Page)		
	14 Dec 2022	19	จาก (of)	49

6.2.3.1 แผนฉุกเฉินเพลิงไหม้

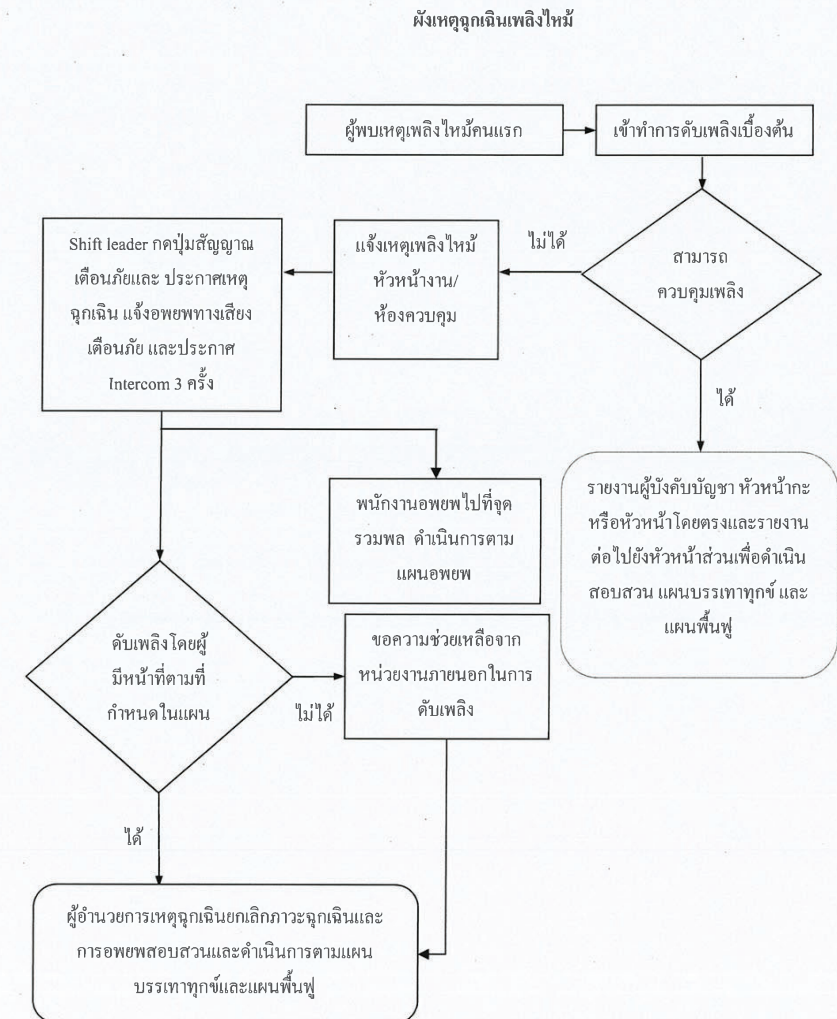

“เอกสารนี้เป็นเอกสารใช้ภายในหน่วยงานของ บริษัท กัลฟ์ เอ็นเนอร์จี จำกัด และ บริษัท กัลฟ์ เอ็นเนอร์จี จำกัด เท่านั้น”
“หากมีการพิมพ์เอกสารจะถือว่าเอกสารนั้นเป็นเอกสาร ไม่ควบคุม”

	เลขที่เอกสาร(Document No.)	แก้ไขครั้งที่ (Revision)		
วิธีปฏิบัติงาน แผนฉุกเฉิน	WI-EHS-01	04		
	วันที่บังคับใช้ (Date)	หน้า (Page)		
	14 Dec 2022	20	จาก (of)	49

ระดับความรุนแรงเหตุเพลิงไหม้

เหตุฉุกเฉิน	ขั้นตอน	ผู้ดำเนินการ
ระดับที่ 1 ไม่ต้องอพยพ	1. ผู้พบเพลิงไหม้คนแรก ใช้ถังดับเพลิงที่อยู่ใกล้จุดเกิดเหตุดับเพลิง	ผู้พบเหตุฉุกเฉิน
	2. ปลดสล็อกถังดับเพลิง	ผู้พบเหตุฉุกเฉิน
	3. ใช้มือจับหัวฉีด โดยชี้ไปที่ฐานของเปลวไฟ	ผู้พบเหตุฉุกเฉิน
	4. ยืนห่างจากเพลิงประมาณ 1.5-2 เมตร แล้วบีบคันโยก	ผู้พบเหตุฉุกเฉิน
	5. ฉีดไปที่ฐานของเพลิงแล้วกวาดไปมาจนไฟดับสนิท ระงับไฟติดซ้ำ	ผู้พบเหตุฉุกเฉิน
	6. รายงานสถานการณ์ต่อห้องควบคุม	ผู้พบเหตุฉุกเฉิน
	7. กันพื้นที่จากผู้ที่ไม่เกี่ยวข้อง และรักษาการที่เกิดเหตุ	รปภ.
	8. ดำเนินการสอบสวนหาสาเหตุของการเกิดเพลิงไหม้ กำหนดมาตรการแก้ไข และป้องกัน	คปอ.
ระดับที่ 1 ต้องอพยพ	9. หากไม่สามารถควบคุมเหตุฉุกเฉินได้ ให้ดำเนินการให้แจ้งเหตุกับห้องควบคุม หรือกดสัญญาณเตือนไฟไหม้ เพื่อขอให้ทีมฉุกเฉินเข้าระงับเหตุ เตรียมอุปกรณ์ดับเพลิง และรอรายงานสถานการณ์ ทีมดับเพลิง	ผู้พบเหตุฉุกเฉิน
	10. เมื่อได้รับแจ้งเหตุไฟไหม้ หรือสัญญาณเตือนไฟไหม้ ให้ทำการประกาศแจ้งเหตุฉุกเฉินและกดสัญญาณเสียงไฟไหม้ ติดต่อผู้อำนวยการเหตุฉุกเฉิน และผู้สั่งการ ณ เหตุฉุกเฉิน	หัวหน้ากะ
	11. เมื่อได้ยินสัญญาณ หรือประกาศเหตุฉุกเฉินเพลิงไหม้ ให้พนักงานอพยพไปยังจุดรวมพล	พนักงาน ผู้รับเหมา ผู้มาติดต่อ
	12. ตรวจสอบจำนวนบุคคลที่อยู่ในโรงไฟฟ้าเทียบกับที่จุดรวมพลและจัดตั้งทีมสนับสนุน	ผู้จัดการบำรุงรักษา ผู้นำอพยพ รปภ.
	13. ทีมฉุกเฉิน สวมชุดดับเพลิงไปยังจุดเกิดเหตุ เข้าทำการดับเพลิง	วิศวกรเดินเครื่อง วิศวกรบำรุงรักษา
	14. ผู้สั่งการ ณ จุดเกิดเหตุ เข้าสั่งการดับเพลิง, จัดการจราจร คัดแยกระบบไฟฟ้า จำกัพื้นที่ ค้นหาผู้บาดเจ็บ ขอกำลังใจเสริมในการดับเพลิง โดยรายงานตรงต่อผู้อำนวยการเหตุฉุกเฉิน	ผู้จัดการเดินเครื่อง
	15. ผู้จัดการทีมสนับสนุน ทีมประสานงานเหตุฉุกเฉิน ทีมประชาสัมพันธ์ คอยให้ความช่วยเหลือ และรับคำสั่งจากผู้สั่งการ ณ จุดเกิดเหตุ	ผู้จัดการบำรุงรักษา ผู้จัดการบริหารงานกลาง โรงไฟฟ้า ผู้จัดการสิ่งแวดล้อมฯ
	16. เมื่อสามารถควบคุมเพลิงได้แล้ว ให้ดำเนินการตามแผนบรรเทาทุกข์ แผนพื้นที่ฟู และยกเลิกการอพยพ	ผู้จัดการ โรงไฟฟ้า

“เอกสารนี้เป็นเอกสารใช้ภายในหน่วยงานของ บริษัท กัลฟ์ เอ็นเนอร์จี จำกัด และ บริษัท กัลฟ์ เอ็นเนอร์จี จำกัด เท่านั้น”
“หากมีการพิมพ์เอกสารจะถือว่าเอกสารนั้นเป็นเอกสาร ไม่ควบคุม”

	เลขที่เอกสาร(Document No.)	แก้ไขครั้งที่ (Revision)		
วิธีปฏิบัติงาน แผนฉุกเฉิน	WI-EHS-01	04		
	วันที่บังคับใช้ (Date)	หน้า (Page)		
	14 Dec 2022	21	จาก (of)	49

เหตุฉุกเฉิน	ขั้นตอน	ผู้ดำเนินการ
ระดับที่ 2	1. ผู้อำนวยการเหตุฉุกเฉินประเมินสถานการณ์ที่เกิดเหตุ หรือรับรายงานและสั่งการจากจุดรวมพล ในกรณีที่ไม่สามารถควบคุมได้ ให้ขอความช่วยเหลือจากหน่วยงานภายนอก ผ่านทาง ผู้ประสานงานเหตุฉุกเฉิน/ทีมประชาสัมพันธ์ เพื่อยกระดับเป็นแผนฉุกเฉินระดับ 2	ผู้จัดการ โรงไฟฟ้า / ผู้จัดการสิ่งแวดล้อมฯ
	2. เมื่อสามารถควบคุมเพลิงได้แล้ว ให้ดำเนินการตามแผนบรรเทาทุกข์ แผนพื้นที่ฟู และยกเลิกการอพยพ	ผู้จัดการ โรงไฟฟ้า
ระดับที่ 3	1. ผู้อำนวยการเหตุฉุกเฉินประเมินสถานการณ์ที่เกิดเหตุ หรือรับรายงานและสั่งการจากจุดรวมพล ในกรณีที่ไม่สามารถควบคุมได้ ให้ขอความช่วยเหลือจากหน่วยงานภายนอก ผ่านทาง ผู้ประสานงานเหตุฉุกเฉิน/ทีมประชาสัมพันธ์ เพื่อยกระดับเป็นแผนฉุกเฉินระดับ 3	ผู้จัดการ โรงไฟฟ้า / ผู้จัดการสิ่งแวดล้อมฯ
	2. เมื่อสามารถควบคุมเพลิงได้แล้ว ให้ดำเนินการตามแผนบรรเทาทุกข์ แผนพื้นที่ฟู และยกเลิกการอพยพ	ผู้จัดการ โรงไฟฟ้า

“เอกสารนี้เป็นเอกสารใช้ภายในหน่วยงานของ บริษัท กัลฟ์ เอ็นเนอร์จี จำกัด และ บริษัท กัลฟ์ เอ็นเนอร์จี จำกัด เท่านั้น”
“หากมีการพิมพ์เอกสารจะถือว่าเอกสารนั้นเป็นเอกสาร ไม่ควบคุม”

 วิธีปฏิบัติงาน แผนฉุกเฉิน	เลขที่เอกสาร(Document No.)	แก้ไขครั้งที่ (Revision)		
	WI-EHS-01	04		
	วันที่บังคับใช้ (Date)	หน้า (Page)		
	14 Dec 2022	22	จาก (of)	49

6.2.3.2 แผนฉุกเฉินสารเคมีรั่วไหล

ผังเหตุฉุกเฉินสารเคมีรั่วไหล

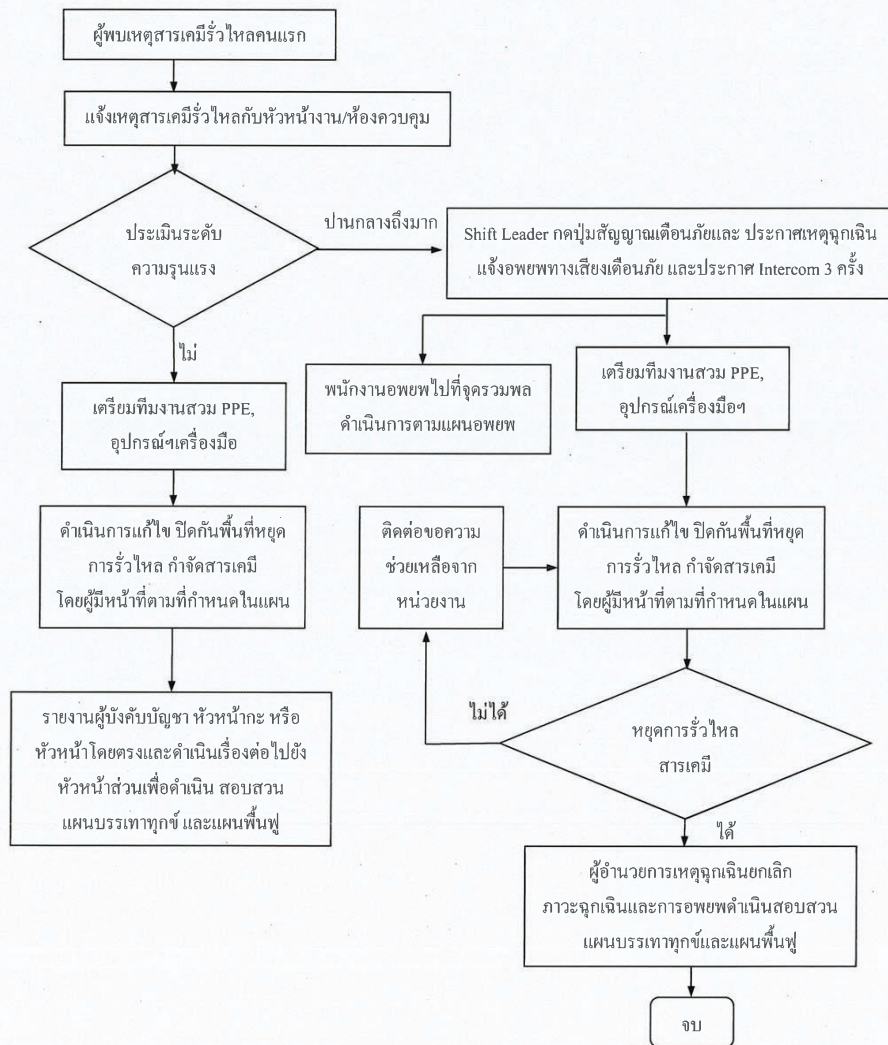

"เอกสารนี้เป็นเอกสารใช้ภายในหน่วยงานของ บริษัท กัลฟ์ เอ็นเนอร์จี จำกัด และ บริษัท กัลฟ์ เอ็นเนอร์จี จำกัด เท่านั้น"

"หากมีการพิมพ์เอกสารจะถือว่าเอกสารนั้นเป็นเอกสาร ไม่ควบคุม"

 วิธีปฏิบัติงาน แผนฉุกเฉิน	เลขที่เอกสาร(Document No.)	แก้ไขครั้งที่ (Revision)		
	WI-EHS-01	04		
	วันที่บังคับใช้ (Date)	หน้า (Page)		
	14 Dec 2022	23	จาก (of)	49

ระดับความรุนแรงเหตุการณ์

เหตุฉุกเฉิน	ขั้นตอน	ผู้ดำเนินการ
ระดับที่ 1 ไม่ต้องอพยพ	1. ผู้พบเห็นคนแรก (พนักงานหรือผู้รับเหมา) ให้ไปอยู่ในที่ๆ ปลอดภัย เช่น เหนือลมและแจ้งเหตุฉุกเฉินกับหัวหน้างานหรือห้องควบคุม	ผู้พบเห็นคนแรก
	2. หัวหน้ากะ ส่งเจ้าหน้าที่เดินเครื่องไปตรวจสอบและรายงาน เพื่อประเมินสถานการณ์ ว่าสารเคมีรั่วอยู่ในสถานที่กักเก็บหรือในพื้นที่ปฏิบัติงาน และส่งสัญญาณที่ เตรียมวิธีหยุดการรั่วไหลของสารเคมี โดยประสานงานกับเจ้าหน้าที่เคมี หรือผู้จัดการสิ่งแวดล้อม อาชีวอนามัย และความปลอดภัย	หัวหน้ากะ
	3. เจ้าหน้าที่เดินเครื่อง อย่างน้อย 2 คน (อีกท่านอาจเป็นเจ้าหน้าที่เคมี) สวมใส่ PPE (อุปกรณ์คุ้มครองความปลอดภัยส่วนบุคคล ประเภทป้องกันสารเคมี ได้แก่ อุปกรณ์ป้องกันใบหน้าและดวงตา ถุงมือ รองเท้าบูท อุปกรณ์ป้องกันระบบทางเดินหายใจ) และเตรียมอุปกรณ์หยุดการรั่วไหลหรือดูดซับสารเคมีให้พร้อมก่อนเข้าดำเนินการ	วิศวกรเดินเครื่อง
	4. แจ้งห้องควบคุมก่อนเข้าดำเนินการแก้ไข เมื่อได้รับอนุญาตจึงดำเนินการปิดกั้นการกระจาย ยกเว้น สารเคมีรั่วในที่รองรับสารเคมี จากนั้นจึงหยุดการรั่วไหลของสารเคมี เมื่อหยุดได้แล้ว จึงดำเนินการกำจัด สารเคมีที่รั่วไหล ใส่ภาชนะแข็งแรงทนสารเคมี ปิดมิดชิด สามารถเคลื่อนย้ายไปกำจัดได้ ส่วนที่รั่วไหลออกนอกที่กักเก็บใช้วัสดุดูดซับสารเคมี และรวบรวมเก็บในภาชนะที่แข็งแรง ปิดมิดชิด ทนการกัดกร่อนของสารเคมี และเคลื่อนย้ายไปจัดเก็บรอการกำจัดต่อไปและแจ้ง หัวหน้ากะ เมื่อดำเนินการแล้วเสร็จ	วิศวกรเดินเครื่อง
	5. แจ้งผู้ที่เกี่ยวข้องในการแก้ปัญหาอย่างฉวและกรณีพื้นฟูสภาพแวดล้อมและการจัดการขยะเคมีที่เกิดขึ้น	หัวหน้ากะ
ระดับที่ 1 ต้องอพยพ	1. ผู้พบเห็นคนแรก (พนักงานหรือผู้รับเหมา) ให้ไปอยู่ในที่ๆ ปลอดภัย เช่น เหนือลมและแจ้งเหตุฉุกเฉินกับหัวหน้างาน หรือห้องควบคุม	ผู้พบเห็นคนแรก
	2. เมื่อได้รับแจ้งเหตุฉุกเฉินเหตุฉุกเฉิน และประกาศอพยพ	หัวหน้ากะ
	3. เจ้าหน้าที่เดินเครื่อง อย่างน้อย 2 คน (อีกท่านอาจเป็นเจ้าหน้าที่เคมี) สวมใส่ PPE (อุปกรณ์คุ้มครองความปลอดภัยส่วนบุคคล ประเภท อุปกรณ์ป้องกันใบหน้าและดวงตา ถุงมือ รองเท้าบูท อุปกรณ์ป้องกันระบบทางเดินหายใจ) และเตรียมอุปกรณ์หยุดการรั่วไหลหรือดูดซับสารเคมีให้พร้อมก่อนเข้าดำเนินการ	วิศวกรเดินเครื่อง
	4. ทีมฉุกเฉิน เตรียมอุปกรณ์ สวมใส่ PPE (อุปกรณ์ ป้องกัน ดา ีรณะ ถุงมือ รองเท้าบูท อุปกรณ์ป้องกันระบบทางเดินหายใจ) และเตรียมอุปกรณ์หยุดการรั่วไหล หรือดูดซับสารเคมีให้พร้อมก่อนเข้าดำเนินการ	วิศวกรเดินเครื่อง
	5. ผู้จัดการ ณ จุดเกิดเหตุ เข้าสั่งการหยุดการรั่วไหลสารเคมี ปิดกั้นพื้นที่ ค้นหาผู้บาดเจ็บ โดยรายงานตรงต่อผู้อำนวยการเหตุฉุกเฉิน จากนั้น จึงหยุดการรั่วไหลของสารเคมี เมื่อหยุดได้แล้วจึงดำเนินการกำจัด สารเคมีที่รั่วไหล ใส่ภาชนะแข็งแรง ทน	ผู้จัดการเดินเครื่อง

"เอกสารนี้เป็นเอกสารใช้ภายในหน่วยงานของ บริษัท กัลฟ์ เอ็นเนอร์จี จำกัด และ บริษัท กัลฟ์ เอ็นเนอร์จี จำกัด เท่านั้น"

"หากมีการพิมพ์เอกสารจะถือว่าเอกสารนั้นเป็นเอกสาร ไม่ควบคุม"

	เลขที่เอกสาร (Document No.)	แก้ไขครั้งที่ (Revision)		
วิธีปฏิบัติงาน แผนฉุกเฉิน	WI-EHS-01	04		
	วันที่บังคับใช้ (Date)	หน้า (Page)		
	14 Dec 2022	24	จาก (of)	49

เหตุฉุกเฉิน	ขั้นตอน	ผู้ดำเนินการ
	สารเคมี ปิดมิดชิด สามารถเคลื่อนย้ายไปกำจัดได้ ส่วนที่รั่วไหลออกนอกที่กักเก็บใช้ อุปกรณ์ดูดซับสารเคมี และรวบรวมเก็บในภาชนะแข็งแรง ทนสารเคมี ปิดมิดชิด สามารถเคลื่อนย้ายไปกำจัดได้ต่อไปและปรับสภาพหรือเจือจางด้วยน้ำ ตามพื้นที่ๆ เบื้องสารเคมีและแจ้งผู้อำนวยการเหตุฉุกเฉิน เมื่อดำเนินการเสร็จแล้ว	
	6. เมื่อสามารถควบคุมการรั่วไหลของสารเคมีได้แล้ว ให้ส่งดำเนินการตามแผนบรรเทาทุกข์แผนฟื้นฟูและยกเลิกการอพยพ	ผู้จัดการ โรงไฟฟ้า
ระดับที่ 2	1. กรณีที่ผู้อำนวยการเหตุฉุกเฉินประเมินสถานการณ์แล้วคิดว่าไม่สามารถควบคุมสถานการณ์ได้ ให้ผู้อำนวยการเหตุฉุกเฉินแจ้งประสานขอความช่วยเหลือจากหน่วยงานภายนอก ผ่านทางผู้ประสานงานเหตุฉุกเฉิน/ทีมประชาสัมพันธ์ เพื่อยกระดับเป็นแผนฉุกเฉินระดับ 2	ผู้จัดการ โรงไฟฟ้า / ผู้จัดการสิ่งแวดล้อมฯ
	2. เมื่อสามารถควบคุมการรั่วไหลของสารเคมีได้แล้ว ให้ส่งดำเนินการตามแผนบรรเทาทุกข์แผนฟื้นฟูและยกเลิกการอพยพ	ผู้จัดการ โรงไฟฟ้า
ระดับที่ 3	1. ผู้อำนวยการเหตุฉุกเฉินประเมินสถานการณ์ที่เกิดเหตุ หรือรับรายงานและสั่งการจากจุดรวมพล ในกรณีที่ไม่สามารถควบคุมได้ ให้ขอความช่วยเหลือจากหน่วยงานภายนอก ผ่านทาง ผู้ประสานงานเหตุฉุกเฉิน/ทีมประชาสัมพันธ์ เพื่อยกระดับเป็นแผนฉุกเฉินระดับ 3	ผู้จัดการ โรงไฟฟ้า / ผู้จัดการสิ่งแวดล้อมฯ
	2. เมื่อสามารถควบคุมเพลิงได้แล้ว ให้ดำเนินการตามแผนบรรเทาทุกข์ แผนฟื้นฟู และยกเลิกการอพยพ	ผู้จัดการ โรงไฟฟ้า

“เอกสารนี้เป็นเอกสารใช้ภายในหน่วยงานของ บริษัท กัลฟ์ เอ็นเนอร์จี จำกัด และ บริษัท กัลฟ์ เอ็นเนอร์จี จำกัด เท่านั้น”

“หากมีการพิมพ์เอกสารจะถือว่าเอกสารนั้นเป็นเอกสารไม่ควบคุม”

	เลขที่เอกสาร (Document No.)	แก้ไขครั้งที่ (Revision)		
วิธีปฏิบัติงาน แผนฉุกเฉิน	WI-EHS-01	04		
	วันที่บังคับใช้ (Date)	หน้า (Page)		
	14 Dec 2022	25	จาก (of)	49

6.2.3.3 แผนฉุกเฉินก๊าซธรรมชาติรั่วไหล

ผังเหตุฉุกเฉินก๊าซธรรมชาติรั่วไหล

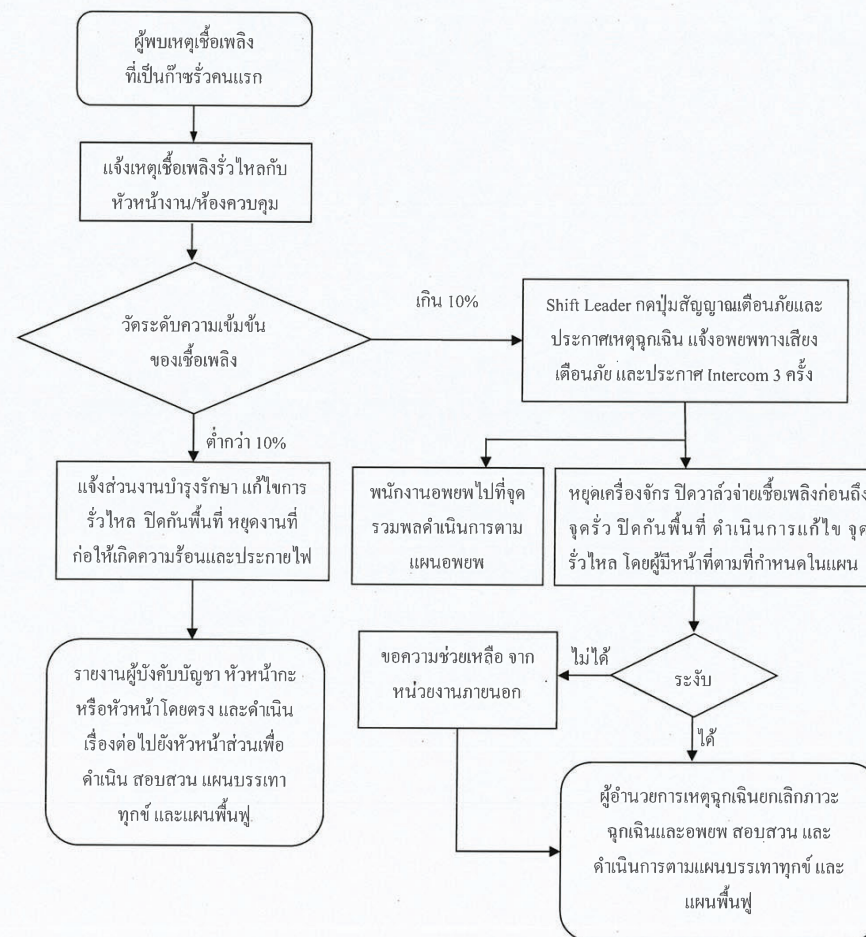

“เอกสารนี้เป็นเอกสารใช้ภายในหน่วยงานของ บริษัท กัลฟ์ เอ็นเนอร์จี จำกัด และ บริษัท กัลฟ์ เอ็นเนอร์จี จำกัด เท่านั้น”

“หากมีการพิมพ์เอกสารจะถือว่าเอกสารนั้นเป็นเอกสารไม่ควบคุม”

	เลขที่เอกสาร(Document No.)	แก้ไขครั้งที่ (Revision)		
วิธีปฏิบัติงาน แผนฉุกเฉิน	WI-EHS-01	04		
	วันที่บังคับใช้ (Date)	หน้า (Page)		
	14 Dec 2022	26	จาก (of)	49

ระดับความรุนแรงเหตุก๊าซธรรมชาติรั่วไหล

เหตุฉุกเฉิน	ขั้นตอน	ผู้ดำเนินการ
ระดับที่ 1 ไม่ต้อง อพยพ	1. ผู้พบเห็นคนแรก (พนักงานหรือผู้รับเหมา) จากการได้กลิ่นหรือมองเห็นด้วยตาให้แจ้งเหตุฉุกเฉินกับหัวหน้างานหรือห้องควบคุม	ผู้พบเห็นคนแรก
	2. หัวหน้ากะ ส่งเจ้าหน้าที่ตรวจสอบพื้นที่โดยรอบความเข้มข้นของเชื้อเพลิงว่าอยู่ในช่วงปลอดภัยหรือไม่เกิน 10 % LEL ถ้าเกินให้แจ้ง ห้องควบคุมยกระดับความรุนแรงเป็นปานกลาง ส่งปิดกั้นพื้นที่และห้ามบุคคลภายในพื้นที่ที่เกี่ยวข้องเข้าพื้นที่ ส่งหยุดงานที่ก่อให้เกิดความร้อนและประกายไฟทั้งหมด ถ้าเป็นเชื้อเพลิงเหลวให้จัดเตรียมอุปกรณ์ดูดซับเพื่อจำกัดพื้นที่การกระจาย ยกเว้นรั่วอยู่ในพื้นที่หรือภาชนะรองรับ	หัวหน้ากะ
	3. หัวหน้ากะ แจ้งส่วนงานบำรุงรักษาเพื่อดำเนินการแก้ไข โดยพิจารณาการหยุดการรั่วไหลของเชื้อเพลิงขณะเครื่องจักรทำงานหรือให้หยุดเครื่องจักรและตัดระบบเชื้อเพลิงออกแล้วแต่การพิจารณา	วิศวกรเดินเครื่อง
	4. แจ้งผู้ที่เกี่ยวข้องในการแก้ปัญหาอย่างฉวและกรณีฟื้นฟูสภาพแวดล้อมและการกำจัดขยะเคมีที่เกิด	หัวหน้ากะ
ระดับที่ 1 ต้องอพยพ	1. ผู้พบเห็นคนแรก (พนักงานหรือผู้รับเหมา) จากการ ได้กลิ่นรุนแรงหรือมองเห็นด้วยตาว่ามีเชื้อเพลิงรั่วไหลปริมาณมาก ให้แจ้งเหตุฉุกเฉินกับหัวหน้างานหรือห้องควบคุม	ผู้พบเห็นคนแรก
	2. เมื่อได้รับแจ้งเหตุฉุกเฉินแจ้งเหตุฉุกเฉินและประกาศอพยพ	หัวหน้ากะ
	3. หัวหน้ากะ ส่งเจ้าหน้าที่เดินเครื่อง ตรวจสอบพื้นที่โดยรอบความเข้มข้นของเชื้อเพลิงว่าอยู่ในช่วงปลอดภัยที่น้อยกว่า 10 % LEL ถ้าเกินให้หยุดเครื่องจักร กรณีเป็นก๊าซเชื้อเพลิงให้ปิด Valve ด้านทางก่อนถึงจุดก๊าซเชื้อเพลิงรั่ว ส่งปิดกั้นพื้นที่และห้ามบุคคลที่ไม่เกี่ยวข้องเข้าพื้นที่ ส่งหยุดงานที่ก่อให้เกิดความร้อนและประกายไฟทั้งหมด ถ้าเป็นเชื้อเพลิงเหลว ให้จัดเตรียมอุปกรณ์ดูดซับ เพื่อจำกัดพื้นที่การกระจาย ยกเว้นรั่วอยู่ในพื้นที่หรือภาชนะรองรับ ในกรณีเข้มข้นของเชื้อเพลิงอยู่ในช่วงไม่เกิน 10 % LEL ให้ผู้สั่งการเหตุฉุกเฉินพิจารณาว่าจะหยุดเครื่องจักรหรือไม่	หัวหน้ากะ
	4. ทีมฉุกเฉิน สวมชุดดับเพลิง เตรียมอุปกรณ์ดับเพลิงให้พร้อมรอรับคำสั่งจากผู้สั่งการ ณ จุดเกิดเหตุ	วิศวกรเดินเครื่อง
	5. ผู้สั่งการ ณ จุดเกิดเหตุ สั่งการแก้ไขเหตุฉุกเฉินในกรณีที่เกิดเพลิงไหม้ระหว่างการทำปฏิบัติงานตามแผนฉุกเฉินเพลิงไหม้	ผู้จัดการเดินเครื่อง
	6. เมื่อสามารถควบคุมการรั่วไหลของเชื้อเพลิงก๊าซได้แล้ว ให้ส่งดำเนินการตามแผนบรรเทาทุกข์ แผนฟื้นฟูและยกเลิกการอพยพ	ผู้จัดการ โรงไฟฟ้า

“เอกสารนี้เป็นเอกสารใช้ภายในหน่วยงานของ บริษัท กัลฟ์ เอ็นเนอร์จี จำกัด และ บริษัท กัลฟ์ เอ็นเนอร์จี จำกัด เท่านั้น”

“หากมีการพิมพ์เอกสารจะถือว่าเอกสารนั้นเป็นเอกสาร ไม่ควบคุม”

	เลขที่เอกสาร(Document No.)	แก้ไขครั้งที่ (Revision)		
วิธีปฏิบัติงาน แผนฉุกเฉิน	WI-EHS-01	04		
	วันที่บังคับใช้ (Date)	หน้า (Page)		
	14 Dec 2022	27	จาก (of)	49

เหตุฉุกเฉิน	ขั้นตอน	ผู้ดำเนินการ
ระดับที่ 2	1. กรณีที่ผู้อำนวยการเหตุฉุกเฉินประเมินสถานการณ์แล้วคิดว่าไม่สามารถควบคุมสถานการณ์ได้ ให้ผู้อำนวยการเหตุฉุกเฉินแจ้งประสานขอความช่วยเหลือจากหน่วยงานภายนอก ผ่านทาง ผู้ประสานงานเหตุฉุกเฉิน /ทีมประชาสัมพันธ์ เพื่อยกระดับเป็นแผนฉุกเฉินระดับ 2	ผู้จัดการ โรงไฟฟ้า / ผู้จัดการสิ่งแวดล้อมฯ
	2. เมื่อสามารถควบคุมการรั่วไหลของสารเคมีได้แล้ว ให้ส่งดำเนินการตามแผนบรรเทาทุกข์แผนฟื้นฟูและยกเลิกการอพยพ	ผู้จัดการ โรงไฟฟ้า
ระดับที่ 3	1. ผู้อำนวยการเหตุฉุกเฉินประเมินสถานการณ์ที่เกิดเหตุ หรือรับรายงานและสั่งการจากจุดรวมพล ในกรณีที่ไม่สามารถควบคุมได้ ให้ขอความช่วยเหลือจากหน่วยงานภายนอก ผ่านทาง ผู้ประสานงานเหตุฉุกเฉิน /ทีมประชาสัมพันธ์ เพื่อยกระดับเป็นแผนฉุกเฉินระดับ 3	ผู้จัดการ โรงไฟฟ้า / ผู้จัดการสิ่งแวดล้อมฯ
	2. เมื่อสามารถควบคุมเพลิงได้แล้ว ให้ดำเนินการตามแผนบรรเทาทุกข์ แผนฟื้นฟูและยกเลิกการอพยพ	ผู้จัดการ โรงไฟฟ้า

“เอกสารนี้เป็นเอกสารใช้ภายในหน่วยงานของ บริษัท กัลฟ์ เอ็นเนอร์จี จำกัด และ บริษัท กัลฟ์ เอ็นเนอร์จี จำกัด เท่านั้น”

“หากมีการพิมพ์เอกสารจะถือว่าเอกสารนั้นเป็นเอกสาร ไม่ควบคุม”

 วิธีปฏิบัติงาน แผนฉุกเฉิน	เลขที่เอกสาร (Document No.)	แก้ไขครั้งที่ (Revision)		
	WI-EHS-01	04		
	วันที่บังคับใช้ (Date)	หน้า (Page)		
	14 Dec 2022	28	จาก (of)	49

6.2.3.4 แผนฉุกเฉิน การก่อวินาศกรรม

ขั้นตอนปฏิบัติ เมื่อพบเหตุการณ์ก่อวินาศกรรมและการขู่วางระเบิด

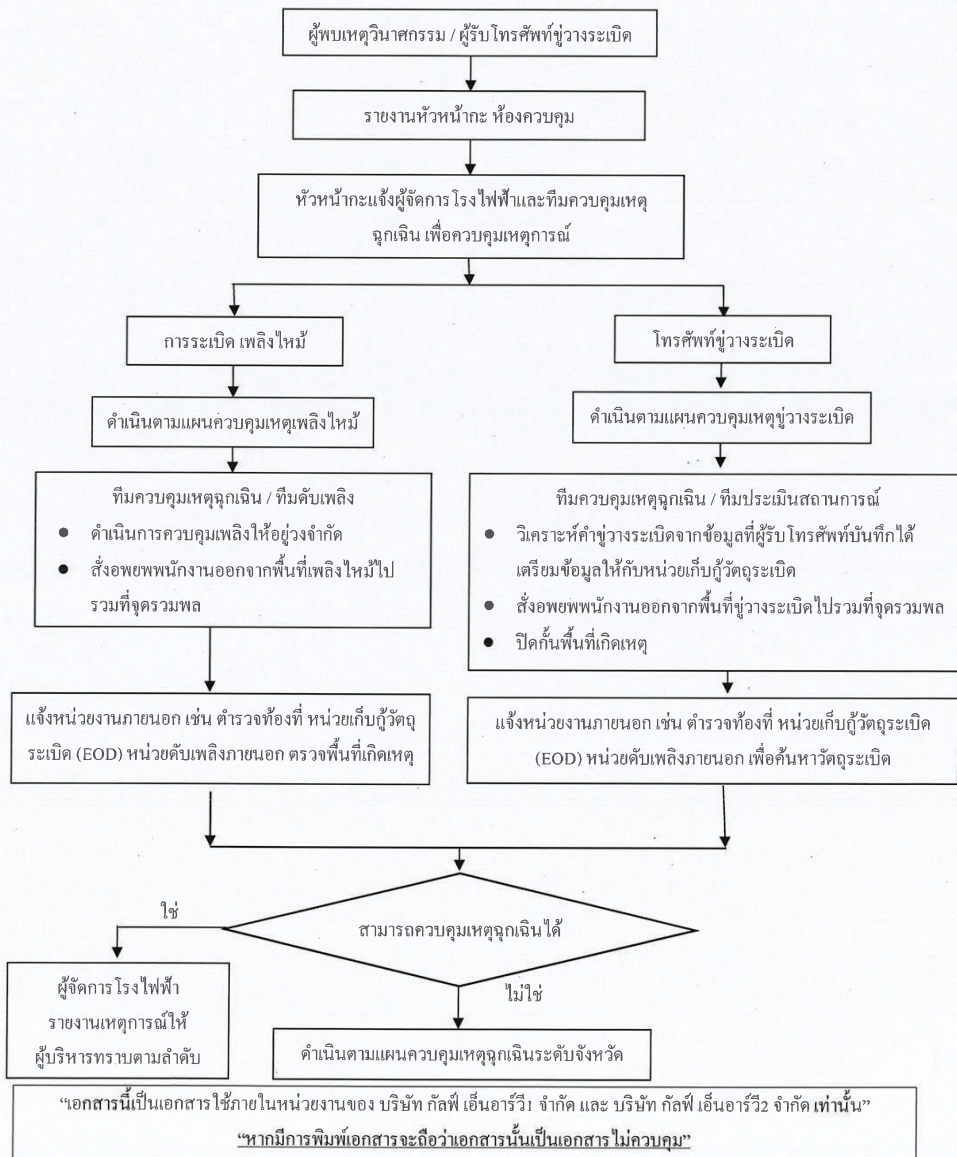

 วิธีปฏิบัติงาน แผนฉุกเฉิน	เลขที่เอกสาร (Document No.)	แก้ไขครั้งที่ (Revision)		
	WI-EHS-01	04		
	วันที่บังคับใช้ (Date)	หน้า (Page)		
	14 Dec 2022	29	จาก (of)	49

การป้องกันการก่อวินาศกรรม

จัดให้มีมาตรการรักษาความปลอดภัยสถานที่ พื้นที่ทำงาน เช่น

- มีเจ้าหน้าที่รักษาความปลอดภัยประจำพื้นที่
- มีอุปกรณ์ เครื่องกีดขวาง ขีดขวาง บุคคล ยานพาหนะที่ไม่มีสิทธิเข้าพื้นที่รักษาความปลอดภัย
- มีระบบแสงสว่างเพื่อประสิทธิภาพในการรักษาความปลอดภัย การตรวจตราพื้นที่ แนวรั้วในบริเวณที่มีดี หรือตอนกลางคืน
- มีกล้องวงจรปิด หรือเครื่องบันทึกภาพบุคคล ยานพาหนะ เข้า-ออก พื้นที่บริเวณประตูทาง เข้า-ออกตลอดเวลา
- มีระเบียบปฏิบัติการรักษาความปลอดภัยที่ได้มาตรฐานและมีการตรวจสอบให้ปฏิบัติตามวิธีการดังกล่าว
- เจ้าหน้าที่รักษาความปลอดภัยคอยตรวจสอบ พัดลมแปลกปลอมที่คาดว่าจะเปื้อนระเบิด โดยใช้เครื่องตรวจจับโลหะโดยหากพบให้ทำการแจ้งส่วนงานสิ่งแวดล้อม อาชีวอนามัยและความปลอดภัย
- ติดตามสถานการณ์ข้อมูลในพื้นที่ใกล้เคียงโรงไฟฟ้า จากหน่วยงานราชการท้องถิ่น และเจ้าหน้าที่ชุมชนสัมพันธ์
- จัดสายตรวจแนวสายส่ง ไฟฟ้าลูกค้า และท่อไอน้ำ โดยส่วนงานเดินเครื่อง
- หากสถานการณ์ในพื้นที่มีความรุนแรง ให้ทำการป้องกันจุดเสี่ยงของโรงไฟฟ้า โดยปรับกล้องวงจรปิด (CCTV) โดยการปรับเป็นการหมุนสาย อัด โหมด โดยเน้นมุมกล้องภายในที่รั้วด้านข้าง โรงไฟฟ้าที่ติดถนน และคลองสาธารณะ ประตูทางเข้าโรงไฟฟ้า ควบคุมบุคคลภายนอกเข้า- ออก
- เจ้าหน้าที่รักษาความปลอดภัยของโรงไฟฟ้าเพิ่มความถี่ในการตรวจสอบพื้นที่ตามจุดที่กำหนด โดยเฉพาะในช่วงเวลากลางวัน

การตอบโต้เหตุการณ์ก่อวินาศกรรม

กรณีพบวัตถุระเบิด

- จัดทีมควบคุมเหตุฉุกเฉิน มีหน้าที่ดำเนินการควบคุมสถานการณ์ตามประเภทเหตุการณ์ฉุกเฉินที่เกิดขึ้นที่ระบุไว้ในแผนฉุกเฉินที่เกี่ยวข้อง เช่น การอพยพ เหตุเพลิงไหม้ เหตุระเบิด
- ให้ ปรก. ทำการปิดประตูด้านหน้าโรงไฟฟ้า (Main Gate) ป้องกันไม่ให้บุคคลเข้า-ออก โรงไฟฟ้า ยกเว้นได้รับอนุญาตจากผู้จัดการโรงไฟฟ้า หรือผู้อำนวยการควบคุมเหตุฉุกเฉินเท่านั้น
- ปรก. ใช้เทปขาว-แดง ปิดถนนถนนเข้าพื้นที่ที่เกิดเหตุ ไม่ให้บุคคลที่ไม่เกี่ยวข้องเข้าพื้นที่ที่เกิดเหตุโดยไม่ได้รับอนุญาต
- ผู้จัดการโรงไฟฟ้าหรือผู้อำนวยการควบคุมเหตุฉุกเฉิน โทรแจ้งเจ้าหน้าที่ตำรวจท้องที่ (191) เจ้าหน้าที่เก็บกู้วัตถุระเบิด และเจ้าหน้าที่ดับเพลิงท้องที่ เพื่อขอการสนับสนุนการควบคุมเหตุก่อวินาศกรรม
- ให้พนักงานที่ไม่เกี่ยวข้องอพยพออกจากพื้นที่ที่เกิดเหตุ ไปรวมกันที่จุดรวมพล
- จัดหาวัสดุปิดกั้นวัตถุระเบิดหรือวัตถุต้องสงสัย เช่นยางรถยนต์เก่า หรือผนังคอนกรีต เพื่อป้องกันแรงระเบิด หากสามารถทำได้ อย่างปลอดภัย ทั้งนี้ ไม่ให้มีการเคลื่อนย้ายวัตถุต้องสงสัยดังกล่าว
- เตรียมอุปกรณ์ฉุกเฉิน รถดับเพลิง รถปฐมพยาบาล พร้อมเจ้าหน้าที่ดับเพลิงให้พร้อมรับสถานการณ์

"เอกสารนี้เป็นเอกสารใช้ภายในหน่วยงานของ บริษัท กัลฟ์ เอ็นเนอร์จี จำกัด และ บริษัท กัลฟ์ เอ็นเนอร์จี จำกัด เท่านั้น"
"หากมีการพิมพ์เอกสารจะถือว่าเอกสารนี้เป็นเอกสารไม่ควบคุม"

	เลขที่เอกสาร(Document No.)	แก้ไขครั้งที่ (Revision)		
วิธีปฏิบัติงาน แผนฉุกเฉิน	WI-EHS-01	04		
	วันที่บังคับใช้ (Date)	หน้า (Page)		
	14 Dec 2022	30	จาก (of)	49

- หากมีการระเบิด เพลิงไหม้ ให้ทีมควบคุมเหตุฉุกเฉินหรือทีมดับเพลิงเข้าระงับเหตุเพลิงไหม้ไม่ให้ลุกลามโดยอยู่ในระยะที่ปลอดภัย
- ทีมควบคุมเหตุฉุกเฉินประสานงานกับเจ้าหน้าที่ตำรวจ เจ้าหน้าที่เก็บกู้วัตถุระเบิด เข้าตรวจสอบพื้นที่เกิดเหตุและวัตถุระเบิดวัตถุต้องสงสัยในพื้นที่

กรณีได้รับการข่มขู่ (ทางไปรษณีย์ โทรศัพท์ ฯลฯ)

- อยู่ในความสงบ มีสติ
- หากได้รับโทรศัพท์ ให้ฟังโทรศัพท์อย่างมีสติ ควรให้สัญญาณเพื่อนพนักงานอีกคนจับบันทึกข้อมูลการสนทนาไว้ เพื่อใช้ประเมินสถานการณ์ ติดต่อเจ้าหน้าที่ตำรวจ เพื่อตรวจสอบเบอร์โทรศัพท์และแหล่งที่มาของผู้โทรศัพท์ต่อไป
- ถ้าสามารถทำได้ให้บันทึกข้อความเสี่ยงที่ได้รับในเครื่องโทรศัพท์
- แจ้งให้ผู้จัดการ โรงไฟฟ้าทราบ ซึ่งผู้จัดการ โรงไฟฟ้าจะจัดตั้งทีมประเมินสถานการณ์และทีมควบคุมเหตุฉุกเฉินที่เกิดขึ้น มีหน้าที่
 - 1) วิเคราะห์คำขู่วางระเบิด
 - 2) ติดต่อเจ้าหน้าที่ตำรวจ หรือ เจ้าหน้าที่ทหาร
 - 3) ตัดสินใจให้ดำเนินการใดก็ตาม ภายใต้คำแนะนำของเจ้าพนักงานตำรวจ หรือ ทหาร ที่เข้าตรวจสอบพื้นที่เกิดเหตุ
 - 4) แจ้งผู้เกี่ยวข้องทราบเพื่อช่วยให้คำปรึกษา หากต้องการ
 - 5) แจ้งห้องควบคุม ขอให้งดใช้วิทยุสื่อสาร จนกว่าจะมีคำสั่งเปลี่ยนแปลง
 - 6) เมื่อตัดสินใจจะทำการค้นหระเบิด ผู้จัดการ โรงไฟฟ้าสั่งอพยพคนออกจากพื้นที่ที่คาดว่าจะมีการวางระเบิด และมอบหมายผู้ที่คุ้นเคยกับสถานที่ที่ต้องสงสัย ให้ช่วยเหลือทีมค้นหาวัตถุระเบิด (เจ้าพนักงานตำรวจ หรือ ทหาร)
- การติดต่อให้ผ่านทาง โทรศัพท์สำนักงาน หรือ พนักงานส่งข่าวสาร (Runners)
- ทีมฉุกเฉิน เตรียมอุปกรณ์ดับเพลิงให้พร้อม
- ห้ามใช้ วิทยุสื่อสาร หรือ โทรศัพท์มือถือ เนื่องจากอาจทำให้จุดชนวนระเบิดขณะทำงานได้

“เอกสารนี้เป็นเอกสารใช้ภายในหน่วยงานของ บริษัท กัลฟ์ เอ็นเนอร์จี จำกัด และ บริษัท กัลฟ์ เอ็นเนอร์จี จำกัด เท่านั้น”
 “หากมีการพิมพ์เอกสารจะถือว่าเอกสารนั้นเป็นเอกสารไม่ควบคุม”

	เลขที่เอกสาร(Document No.)	แก้ไขครั้งที่ (Revision)		
วิธีปฏิบัติงาน แผนฉุกเฉิน	WI-EHS-01	04		
	วันที่บังคับใช้ (Date)	หน้า (Page)		
	14 Dec 2022	31	จาก (of)	49

6.2.3.5 แผนฉุกเฉินเหตุจากการแพร่ระบาดของโรคอุบัติใหม่

อุปกรณ์ป้องกันส่วนบุคคล (PPE)

- อุปกรณ์ป้องกันภัยส่วนบุคคลพื้นฐาน ได้แก่ หมวก รองเท้า เสื้อแขนยาว
- หน้ากากอนามัย ถุงมืออนามัย ชุดป้องกันการติดเชื้อ

ระดับการแพร่ระบาด

องค์การอนามัยโลก (WHO) ได้แบ่งระดับการเตรียมพร้อมการแพร่ระบาดโรคอุบัติใหม่ร้ายแรง ออกเป็น 6 ระยะ ดังนี้

ช่วงเวลา Period	ระดับการเตรียมพร้อมการแพร่ระบาดโรคอุบัติใหม่ร้ายแรงของ WHO ระยะที่ Phase	ลักษณะของเหตุการณ์ Characteristics
ระหว่างก่อนการแพร่ระบาด Inter-pandemic	1	ไม่มีการพบเชื้อไวรัสชนิดสายพันธุ์ใหม่ระบาดในมนุษย์ เชื้อไวรัสชนิดสายพันธุ์ใหม่ในมนุษย์มีการติดเชื้อในสัตว์ ถ้าพบมีการติดเชื้อในสัตว์ ความเสี่ยงในการติดเชื้อหรือเกิดโรคในมนุษย์อยู่ในเกณฑ์ต่ำ
	2	ไม่มีการพบเชื้อไวรัสชนิดสายพันธุ์ใหม่ติดต่อในมนุษย์ อย่างไรก็ตามเชื้อไวรัสชนิดสายพันธุ์ใหม่ติดต่อในสัตว์มีข้อมูล หลักฐานที่เสี่ยงต่อการติดต่อข้ามสายพันธุ์มาเกิดโรคในมนุษย์
ช่วงการเตือนระงับการแพร่ระบาด Pandemic Alert	3	มีการติดเชื้อไวรัสชนิดสายพันธุ์ใหม่ในมนุษย์ แต่ไม่มี หรือมีการแพร่ระบาดจาก คนสู่คน อยู่ในวงจำกัด
	4	การแพร่ระบาดของโรคจากคนสู่คนในวงแคบ แต่การแพร่ติดต่อระหว่างประชากรในพื้นที่ที่มีจำนวนมาก มีข้อมูลสนับสนุนว่าไวรัสไม่ค่อยพัฒนาสายพันธุ์ในการระบาดสู่คน
	5	การแพร่ระบาดของโรคจากคนสู่คนเป็นวงกว้าง แต่การแพร่ติดต่อระหว่างประชากรในพื้นที่อยู่ในวงจำกัด มีข้อมูลสนับสนุนว่าไวรัสมีการพัฒนาสายพันธุ์ หรือกลายพันธุ์ ในการระบาดสู่คน แต่ยังไม่มีการระบาดทุกพื้นที่
ช่วงการแพร่ระบาด Pandemic	6	การแพร่ระบาดมีจำนวนมากขึ้น และต่อเนื่อง ในประชากรโลกทั่วไป

“เอกสารนี้เป็นเอกสารใช้ภายในหน่วยงานของ บริษัท กัลฟ์ เอ็นเนอร์จี จำกัด และ บริษัท กัลฟ์ เอ็นเนอร์จี จำกัด เท่านั้น”
 “หากมีการพิมพ์เอกสารจะถือว่าเอกสารนั้นเป็นเอกสารไม่ควบคุม”

	เลขที่เอกสาร(Document No.)	แก้ไขครั้งที่ (Revision)		
วิธีปฏิบัติงาน แผนฉุกเฉิน	WI-EHS-01	04		
	วันที่บังคับใช้ (Date)	หน้า (Page)		
	14 Dec 2022	32	จาก (of)	49

การเตรียมพร้อมรับมือการแพร่ระบาด (Pandemic Emergency Response Levels)

เมื่อใดที่องค์การอนามัยโลกได้ประกาศ ระดับการเตือนระงับการแพร่ระบาดระดับ 4 หรือกระทรวงสาธารณสุขประกาศเตือนภัยโรค ระบาด ไม่ว่าในพื้นที่ใดเสี่ยงหรือพื้นที่อื่นๆ ภายในประเทศ โรงไฟฟ้าจะดำเนินการแผนเฝ้าระวังการแพร่ระบาดภายในพื้นที่โรงไฟฟ้า โดยเฉพาะผู้ต้องเดินทางและปฏิบัติงานในแต่ละพื้นที่ที่มีการเฝ้าระวังระดับของการแพร่ระบาด จำนวนพนักงานและการขาดงาน โดยได้แบ่งระดับการแพร่ระบาดในส่วนที่เกี่ยวข้องกับโรงไฟฟ้า ดังนี้

ระดับความรุนแรงและการเตรียมพร้อมการแพร่ระบาดของโรคอุบัติใหม่
ระดับ 1 – มีคนคิด โรคระบาดในประเทศ
ระดับ 2 – มีคนคิด โรคระบาดในพื้นที่รัศมี 120 กม. จากโรงไฟฟ้า
ระดับ 3 – มีคนคิด โรคระบาดใน โรงไฟฟ้า
ระดับ 4 – มีคนคิด โรคระบาดใน โรงไฟฟ้าและพนักงานเจ็บป่วย > 25%

ระดับการแพร่ระบาด ระดับ 1

- EHS ติดตามข่าวสารอย่างใกล้ชิด ทั้งสถานการณ์การระบาดภายในประเทศและต่างประเทศ และรายงานให้คณะกรรมการความปลอดภัย อาชีวอนามัย และ สภาพแวดล้อมในการทำงาน และผู้จัดการ โรงไฟฟ้าทราบทุกระยะ
- พนักงานทุกคนปฏิบัติตามข้อปฏิบัติด้านสุขอนามัย ได้แก่ ล้างมือ กินร้อน ช้อนเรา เป็นประจำ สวมหน้ากากอนามัย

ระดับการแพร่ระบาด ระดับ 2 ให้ปฏิบัติเพิ่มเติมจากระดับก่อนหน้า ดังนี้

- ผู้จัดการ โรงไฟฟ้า ประกาศจัดตั้งทีมควบคุมการแพร่ระบาด โรคอุบัติใหม่ ซึ่งประกอบด้วย ผู้จัดการ โรงไฟฟ้า และผู้จัดการแต่ละส่วนงาน และเตรียมอุปกรณ์เครื่องมือที่จำเป็นให้พร้อม เช่น ชุดปฐมพยาบาล หน้ากากอนามัย น้ำยาทำความสะอาด เครื่องวัดอุณหภูมิร่างกาย
- จัดอบรมพนักงานเพื่อทบทวนแผนฉุกเฉิน โรคอุบัติใหม่ระบาด และแจ้งให้ทราบถึงสถานการณ์การแพร่ระบาด
- เฝ้าระวังและติดตามข้อมูลการแพร่ระบาดจากกระทรวงสาธารณสุขและองค์การอนามัยโลก
- เฝ้าระวังและผู้เดินทางไปปฏิบัติงานนอกพื้นที่
- แยกหน้ากากอนามัยให้กับพนักงาน และ สำหรับผู้มาติดต่อทุกคนให้มีการจัดเตรียมมา สวมใส่ตลอดเวลาขณะอยู่ภายในโรงไฟฟ้า
- จัดเตรียมน้ำยาล้างมือ ติดตามจุดต่างๆ ในพื้นที่โรงไฟฟ้า
- จัดให้พนักงานฉีดวัคซีนป้องกัน โรคที่จำเป็นพื้นที่

	เลขที่เอกสาร(Document No.)	แก้ไขครั้งที่ (Revision)		
วิธีปฏิบัติงาน แผนฉุกเฉิน	WI-EHS-01	04		
	วันที่บังคับใช้ (Date)	หน้า (Page)		
	14 Dec 2022	33	จาก (of)	49

ระดับการแพร่ระบาด ระดับ 3 ให้ปฏิบัติเพิ่มเติมจากระดับก่อนหน้า ดังนี้

- ผู้จัดการบริหารงานกลางโรงไฟฟ้า จัดทำรายงานสถานการณ์การป่วยประจำวันของพนักงาน โรงไฟฟ้า
- ผู้จัดการบริหารงานกลางโรงไฟฟ้า ลงทะเบียนพนักงานผู้ป่วยภายใน โรงไฟฟ้า ติดตาม เฝ้าระวัง การลาป่วยของพนักงานในแต่ละวัน
- SH&E เฝ้าระวังและสื่อสารแลกเปลี่ยนข้อมูลกับหน่วยงานสาธารณสุขและหน่วยสนับสนุนเหตุฉุกเฉินในพื้นที่เพื่อทบทวนความสามารถในการโต้ตอบเหตุฉุกเฉินของโรงไฟฟ้า
- พนักงานทุกคนปฏิบัติตามแนวทางด้านสุขอนามัยในการทำงาน เช่น นโยบายการควบคุมโรคติดต่อ และการใช้ อุปกรณ์ป้องกันอย่างเหมาะสม
- จำกัดบุคคลที่ไม่เกี่ยวข้อง ห้ามเข้ามาใน โรงไฟฟ้าหากไม่มีธุระจำเป็น
- ทำความสะอาดและฆ่าเชื้อในพื้นที่ เช่น ห้องน้ำ ห้องอาหาร ห้องประชุม เป็นต้น
- พนักงานที่ป่วย ให้หยุดงานทันที หรือติดต่อครอบครัวหรือหน่วยพยาบาลเพื่อรับตัวพนักงานกลับบ้าน
- ติดตาม ข้อมูลการกักกัน ผู้ป่วยในพื้นที่ และระหว่างประเทศ และการปิดการเข้าประเทศ
- เตรียมพร้อมอุปกรณ์ป้องกันกันภัยส่วนบุคคลประจำศูนย์ควบคุมเฝ้าระวัง โรคอุบัติใหม่ให้เพียงพอต่อจำนวนพนักงาน
- แจ้งผู้บริหาร โรงไฟฟ้า และวางแผนการหยุดเดินเครื่อง และการแจ้งการเดินเครื่องใหม่

ระดับการแพร่ระบาด ระดับ 4 ให้ปฏิบัติเพิ่มเติมจากระดับก่อนหน้า ดังนี้

- แจ้งผู้บริหาร โรงไฟฟ้า และวางแผนหรือปฏิบัติการหยุดเดินเครื่อง หากพนักงานมีไม่เพียงพอ
- หากยังมีการเดินเครื่องต่อ ให้จัดรถรับ-ส่งพนักงาน มายัง โรงไฟฟ้า
- ไม่อนุญาตให้บุคคลภายนอกเข้าโรงไฟฟ้าโดยเด็ดขาด
- จัดการดูแลรักษาสุขภาพกาย สุขภาพจิตพนักงาน ถ้าจำเป็น
- สนับสนุนและให้การช่วยเหลือพนักงานที่ป่วย
- สนับสนุนหัวหน้างานตามความต้องการ และให้คำปรึกษากับพนักงานที่มาทำงานทุกคน

	เลขที่เอกสาร (Document No.)	แก้ไขครั้งที่ (Revision)		
วิธีปฏิบัติงาน แผนฉุกเฉิน	WI-EHS-01	04		
	วันที่บังคับใช้ (Date)	หน้า (Page)		
	14 Dec 2022	34	จาก (of)	49

6.2.3.6 แผนฉุกเฉินเหตุจากภัยพิบัติ

อุปกรณ์ป้องกันส่วนบุคคล (PPE)

- อุปกรณ์ป้องกันความปลอดภัยพื้นฐาน ประกอบด้วย หมวก เสื้อแขนยาว รองเท้า
- อุปกรณ์ช่วยหายใจ (Self-Contained Breathing Apparatus, SCBA)

การปฏิบัติขณะเมื่อเกิดเหตุ

แผ่นดินไหว

แผ่นดินไหวเป็นปรากฏการณ์ธรรมชาติที่ส่งแรงสั่นสะเทือนและมีผลกระทบไปในบริเวณกว้างและไกล ไม่เฉพาะบริเวณที่เป็นศูนย์กลางการเกิดแผ่นดินไหว และหากเป็นแผ่นดินไหวขนาดใหญ่สามารถส่งแรงสั่นสะเทือนไปได้หลายพันกิโลเมตร ซึ่งขนาดและความรุนแรงของการเกิดแผ่นดินไหวที่นิยมใช้อ้างอิงในประเทศไทยได้แก่ “มาตราริคเตอร์”

ความรุนแรงของแผ่นดินไหวสามารถวัดได้ทั้งขณะเกิดและหลังเกิด คนอาจจะรู้สึกได้ถึงการเกิดแผ่นดินไหว มีอาคารเสียหายหรือมีการเปลี่ยนแปลงสภาพภูมิอากาศที่เปลี่ยนแปลง โดยขนาดและความสัมพันธ์โดยประมาณกับความสั่นสะเทือนใกล้จุดศูนย์กลางตามมาตราริคเตอร์ แบ่งได้เป็น 5 ช่วง คือ

- ความรุนแรง 1.0-2.9 เกิดการสั่นไหวเล็กน้อย ผู้คนเริ่มรู้สึกถึงอาการสั่นไหว บางครั้งรู้สึกเวียนศีรษะ
- ความรุนแรง 3.0-3.9 เกิดการสั่นไหวเล็กน้อย ผู้คนที่อยู่ในอาคารรู้สึกเหมือนรถไฟวิ่งผ่าน
- ความรุนแรง 4.0-4.9 เกิดการสั่นไหวปานกลาง ผู้ที่อาศัยอยู่ทั้งภายในอาคารและนอกอาคาร รู้สึกถึงการสั่นสะเทือน วัตถุที่ห้อยแขวนมีการแกว่งไปมา
- ความรุนแรง 5.0-5.9 เกิดการสั่นไหวรุนแรงเป็นบริเวณกว้าง เครื่องเรือน และวัตถุมีการเคลื่อนที่
- ความรุนแรง 6.0-6.9 เกิดการสั่นไหวรุนแรงมาก อาคารเริ่มเสียหาย พังทลาย
- ความรุนแรง 7.0 ขึ้นไป เกิดการสั่นไหวอย่างร้ายแรง อาคาร สิ่งก่อสร้างได้รับความเสียหายอย่างมาก แผ่นดินเกิดการแยกตัว วัตถุที่อยู่บนพื้นถูกเหวี่ยงกระเด็น

1) ขั้นตอนการปฏิบัติก่อนการเกิดแผ่นดินไหว

- คิดตามข้อมูลข่าวสารของกรมอุตุนิยมวิทยาหรือทางราชการเกี่ยวกับเหตุแผ่นดินไหวและการแจ้งเตือนภัย
- ตรวจสอบสภาพความปลอดภัยของอาคาร อาคารสูง โครงสร้างเครื่องจักร อุปกรณ์ ตลอดจนอุปกรณ์สำนักงาน ที่อาจก่อให้เกิดอันตรายเมื่อเกิดแผ่นดินไหว เช่น ตู้ ชั้นวางของอาคารคลังพัสดุ ไม้วางของหนักบนที่สูง ยึดอุปกรณ์ให้มั่นคง แข็งแรง
- อบรมและซักซ้อมความพร้อมในการปฏิบัติ เมื่อเกิดเหตุแผ่นดินไหวเป็นประจำ

“เอกสารนี้เป็นเอกสารใช้ภายในหน่วยงานของ บริษัท กัลฟ์ เอ็นเนอร์จี จำกัด และ บริษัท กัลฟ์ เอ็นเนอร์จี จำกัด เท่านั้น”

“หากมีการพิมพ์เอกสารจะถือว่าเอกสารนั้นเป็นเอกสาร ‘ไม่ควบคุม’”

	เลขที่เอกสาร (Document No.)	แก้ไขครั้งที่ (Revision)		
วิธีปฏิบัติงาน แผนฉุกเฉิน	WI-EHS-01	04		
	วันที่บังคับใช้ (Date)	หน้า (Page)		
	14 Dec 2022	35	จาก (of)	49

2) ขั้นตอนปฏิบัติขณะเกิดเหตุการณ์แผ่นดินไหว ให้ปฏิบัติตามขั้นตอน ดังนี้ :

กรณีอยู่ในสำนักงานหรือในโครงสร้างอาคาร

- หากสิ่งปิดคลุมเพื่อป้องกันอันตรายจากการบาดเจ็บจากวัตถุสิ่งของหล่นได้
- อยู่ในพื้นที่โครงสร้างแข็งแรง ปลอดภัย สามารถรับน้ำหนักได้มาก เช่น ใต้โต๊ะ เก้าอี้ ม้านั่ง อยู่ให้ห่างจากประตู หน้าต่าง สายไฟ โคมไฟหรือ สิ่งที่ย้อยแขวน
- ถ้ามีวัตถุ แก้ว กระຈก สิ่งประาบางในพื้นที่ ให้ใช้ผ้าคลุมหรือเสื้อแจ็คเก็ตคลุมตัว ป้องกันอันตรายจากสิ่งของตกลงมาใส่
- ให้ระวัง ู้ อุปกรณ์ สิ่งของที่อาจตกลงมา หรือทำให้สะดุดล้ม ในบริเวณพื้นที่ และจัดเก็บให้ปลอดภัย
- ห้ามวิ่งออกจากอาคาร ในขณะที่เกิดแผ่นดินไหว อุบัติเหตุโดยมากเกิดจากวัตถุ สิ่งของภายนอกร่วงหล่นลงมาทับ หรือสายไฟแรงสูง พาดโดน ผู้ประสบเหตุขณะหนีออกจากอาคาร
- หลีกเลี่ยงการดับไฟที่กำลังลุกไหม้ในขณะที่กำลังเกิดแผ่นดินไหว
- ห้ามสูบบุหรี่หรือจุดไฟ เมื่อเกิดแผ่นดินไหว อาจจะมีท่อก๊าซหรือสารไวไฟรั่ว จากเหตุแผ่นดินไหว
- ทันทีที่เหตุแผ่นดินไหวครั้งแรก ได้สงบลง ให้เคลื่อนย้ายออกจากพื้นที่อาคาร โดยการเดินอย่างมีสติและปลอดภัย อพยพไปรวมกันที่จุดรวมพล ไม่อนุญาตให้กลับเข้าไปในอาคารที่ทำงานจนกว่าจะได้รับการตรวจสอบประเมินอาคารที่เสียหาย โดยผู้รับผิดชอบว่ามีความปลอดภัย
- ตรวจสอบว่ามีผู้ใดได้รับบาดเจ็บ ทำการปฐมพยาบาลหรือติดต่อสถานพยาบาล

กรณีอยู่นอกอาคาร

- ให้อยู่ในพื้นที่โล่งแจ้ง อยู่ให้ห่างจากอาคาร สายไฟ ท่อก๊าซ ท่อไอน้ำ ถังเก็บน้ำมันหรือสารเคมี หรือ สิ่งใดก็ตามที่อาจตกลงมาใส่ได้
- ถ้ากำลังขับรถ ให้นำรถออกจากเส้นทางเดินรถและจอดในที่ปลอดภัย หลีกเลี่ยงการจอดรถได้สะพานทางข้าม หรือบนสะพาน พยายามอยู่ห่างจากคันไม้เสาไฟฟ้า แนวสายไฟ ให้อยู่ในรถจนกว่าเหตุแผ่นดินไหวจะสงบ ให้นำสมุดคู่มือรถและถ้ามีชุดปฐมพยาบาลในรถ ติดตัวไปด้วย แม้ว่าสภาพถนนสามารถใช้สัญจรได้ปกติ แต่อนุญาตให้รถฉุกเฉินและรถเจ้าหน้าที่ตำรวจ ใช้งานได้เท่านั้น

“เอกสารนี้เป็นเอกสารใช้ภายในหน่วยงานของ บริษัท กัลฟ์ เอ็นเนอร์จี จำกัด และ บริษัท กัลฟ์ เอ็นเนอร์จี จำกัด เท่านั้น”

“หากมีการพิมพ์เอกสารจะถือว่าเอกสารนั้นเป็นเอกสาร ‘ไม่ควบคุม’”

	เลขที่เอกสาร(Document No.)	แก้ไขครั้งที่ (Revision)		
วิธีปฏิบัติงาน แผนฉุกเฉิน	WI-EHS-01	04		
	วันที่บังคับใช้ (Date)	หน้า (Page)		
	14 Dec 2022	36	จาก (of)	49

- 3) ขั้นตอนปฏิบัติ หลังจากเหตุการณ์แผ่นดินไหวสงบ
- ให้อพยพออกจากอาคาร ไปยังจุดรวมพลที่กำหนดไว้
 - ให้ตรวจสอบอันตรายจากไฟไหม้ ถ้าได้กลิ่นก๊าซรั่ว ให้ทำการปิดวาล์วที่ก๊าซ ถ้ามึนเหตุการณ์ที่สายไฟฟ้าชำรุดให้ปิดสวิตช์ไฟฟ้าที่ตู้ควบคุมระบบไฟฟ้า
 - ถ้าระบบโทรศัพท์สามารถใช้งานได้ ให้ใช้ติดต่อในกรณีที่สำคัญ หรือขอความช่วยเหลือฉุกเฉินเท่านั้น
 - หลีกเลี่ยงการใช้รถ ใช้ถนน ให้สำรองถนนไว้สำหรับรถฉุกเฉิน
 - ให้ระมัดระวังตู้หรือชิ้นส่วนของที่อาจล้มหรือพังลงมาได้ เมื่อเปิดประตูออก ตลอดจนปล่องระบายอากาศซึ่งอาจพังได้จากการสั่นสะเทือน ให้ตรวจสอบรอยแตกแยกของหลังคาหรือพื้นห้องอาคาร
 - ให้ติดตามข่าวสารและข้อควรปฏิบัติที่สำคัญทางสื่อของรัฐ โปรดจำไว้เสมอว่า เหตุการณ์แผ่นดินไหวระลอกถัดมา (After shock) จะมีขนาดใหญ่เพียงพอที่จะทำให้เกิดความเสียหายได้โดยตัวมันเอง โดยปกติจะเกิดตามมาจากแผ่นดินไหวขนาดใหญ่

	เลขที่เอกสาร(Document No.)	แก้ไขครั้งที่ (Revision)		
วิธีปฏิบัติงาน แผนฉุกเฉิน	WI-EHS-01	04		
	วันที่บังคับใช้ (Date)	หน้า (Page)		
	14 Dec 2022	37	จาก (of)	49

วาทภัย
วาทภัย หมายถึง ภัยที่เกิดขึ้นจากพายุลมแรง จนทำให้เกิดความเสียหายแก่อาคารบ้านเรือน ต้นไม้ และสิ่งก่อสร้าง สำหรับในประเทศไทยวาทภัยหรือพายุลมแรงมีสาเหตุมาจากปรากฏการณ์ทางธรรมชาติ คือ

- พายุหมุนเขตร้อน ได้แก่ ดีเปรสชั่น พายุโซนร้อน พายุไต้ฝุ่น
- พายุฤดูร้อน ส่วนมากจะเกิดระหว่างเดือนมีนาคมถึงเดือนเมษายน โดยจะเกิดดีในภาคเหนือและภาคตะวันออกเฉียงเหนือ ส่วนภาคกลางและภาคตะวันออก จะมีการเกิดน้อยครั้งกว่า สำหรับภาคใต้ก็สามารถเกิดได้แต่ไม่บ่อยนัก โดยพายุฤดูร้อนจะเกิดในช่วงที่มีลักษณะอากาศร้อนอบอ้าวติดต่อกันหลายวัน แล้วมีกระแสอากาศเย็นจากความกดอากาศสูงในประเทศจีนพัดมาปะทะกัน ทำให้เกิดฝนฟ้าคะนองมีพายุลมแรง และอาจมีลูกเห็บตกได้จะทำความเสียหายในบริเวณที่ไม่กว้างนัก
- ลมแรง (เทอร์นาโด) เป็นพายุหมุนรุนแรงขนาดเล็กที่เกิดจากการหมุนเวียนของลมภายใต้เมฆก่อตัวในทางตั้ง หรือเมฆพายุฝนฟ้าคะนอง (เมฆคิวมูโลนิมบัส) ที่มีฐานเมฆต่ำ กระแสลมวนที่มีความเร็วลมสูงนี้จะ ทำให้กระแสอากาศเป็นลำพุ่งขึ้นสู่ท้องฟ้า หรือย้อยลงมาจากฐานเมฆคล้ายกับจงหวหรือปล่องขี้เถ้าลงมา ถ้าถึงพื้นดินก็จะทำความเสียหายแก่บ้านเรือน ต้นไม้ และสิ่งปลูกสร้างได้ สำหรับในประเทศไทยมักจะเกิดกระแสลมวน ไกล่พื้นดินเป็นส่วนใหญ่ไม่ค่อยเนื่องขึ้น ไปจนถึงใต้พื้นฐานเมฆ และจะเกิดขึ้นนาน ๆ ครั้ง โดยจะเกิดขึ้นในพื้นที่แคบ ๆ และมีช่วงระยะเวลาสั้น ๆ จึงทำให้เกิดความเสียหายได้ในบางพื้นที่

- 1) ขั้นตอนการปฏิบัติก่อนเกิดวาทภัย
- ติดตามข่าวและประกาศเตือนลักษณะอากาศจากกรมอุตุนิยมวิทยา
 - เตรียมวิทยุและอุปกรณ์สื่อสาร ชนิดใช้ถ่านแบตเตอรี่ให้พร้อม ใช้งานอยู่เสมอ เพื่อติดตามข่าวในกรณีไฟฟ้าขัดข้อง
 - ตัดกิ่งไม้ที่อาจหักได้จากลมพายุ โดยเฉพาะกิ่งที่จะหักมาทับอาคาร สายไฟฟ้า ต้นไม้ที่ตายยืนต้นควรจัดการโค่นลงเสีย
 - ตรวจสอบและสายไฟฟ้าทั้งในและนอกบริเวณอาคารให้เรียบร้อย ถ้าไม่แข็งแรงให้ยึดเหนี่ยวเสาไฟฟ้าให้มั่นคง

	เลขที่เอกสาร(Document No.)	แก้ไขครั้งที่ (Revision)		
วิธีปฏิบัติงาน แผนฉุกเฉิน	WI-EHS-01	04		
	วันที่บังคับใช้ (Date)	หน้า (Page)		
	14 Dec 2022	38	จาก (of)	49

2) ขั้นตอนการปฏิบัติเมื่อเกิดวาคภัย
ขั้นตอนปฏิบัติเบื้องต้น

- ดูแลรักษาเครื่องจักร อุปกรณ์ ทรัพย์สินมีค่า ของบริษัท ให้มั่นคง ปลอดภัย ถ้ามีเวลาเพียงพอ และปลอดภัย โดยไม่ขัดจังหวะ ในการอพยพไปรวมกันที่จุดรวมพลที่กำหนดไว้ เมื่อเกิดเหตุฉุกเฉินพายุลมแรง
- หลีกเลี่ยงการทำงานบนที่สูง นั่งร้าน ขณะที่กำลังเกิดพายุลมแรง
- ติดตามข่าวสารณิอุตุนิยมวิทยาในพื้นที่เป็นระยะๆ
- ให้หมอบลง และปิดคลุมตัว ป้องกันวัตถุสิ่งของตกลงใส่ โดยใช้เสื้อแจ็คเก็ต หรือวัสดุกันกระแทก
- ตรวจสอบอุปกรณ์สิ่งของโดยรอบที่อาจตกใส่หรือทำให้สะกดหกล้มในพื้นที่และให้อยู่ในที่ปลอดภัยจากสิ่งดังกล่าว
- อพยพไปรวมกันที่จุดปลอดภัยสำหรับเหตุการณ์พายุฝนฟ้าคะนองรุนแรง โดยพิจารณาดังนี้
 - อยู่ภายในห้องหรือห้องโถง ในชั้นล่างสุดจะเป็นที่ปลอดภัยที่สุด
 - อยู่ห่างจากบริเวณอาคาร ผนังที่เป็นแก้ว หรือพื้นที่มีทรงหลังคากว้าง เช่นอาคารคลังพัสดุ
 - บริเวณมุมอาคาร มุมห้องจะปลอดภัยกว่าพื้นที่ตรงกลางผนังกำแพง

ขั้นตอนปฏิบัติในการตอบสนองเหตุการณ์พายุไต้ฝุ่นและดีเปรสชัน

กำหนดระดับ ของการตอบสนองเหตุการณ์พายุไต้ฝุ่นและดีเปรสชันไว้ 5 ระดับ ดังนี้

- | | |
|------------|--|
| ระดับที่ 1 | เฝ้าระวัง เมื่อสถานีกรมอุตุนิยมวิทยา ประกาศพายุฝนฟ้าคะนองในพื้นที่ โดยมีทิศทางมุ่งหน้ามาทาง โรงไฟฟ้า ระยะเวลาห่างจาก โรงไฟฟ้าประมาณ 36 ชั่วโมง |
| ระดับที่ 2 | เตือนภัยระวังพายุโซนร้อน เมื่อพายุมีความเร็วลมสูงขึ้นจนถึง 63 กม./ ชม. และมีทิศทางมุ่งหน้ามาทาง โรงไฟฟ้า |
| ระดับที่ 3 | เตือนภัยระวังพายุไต้ฝุ่น เมื่อพายุมีความเร็วลมสูงขึ้นจนถึง 110 กม./ ชม. และมีทิศทางมุ่งหน้ามาทาง โรงไฟฟ้า |
| ระดับที่ 4 | เตรียมการ ในการหยุดเดินเครื่อง เมื่อพายุมีความเร็วลม สูงขึ้นจนถึง 110 กม./ ชม. และมีระยะห่างจาก โรงไฟฟ้าภายใน 120 กม. มีทิศทางเดินทางผ่าน โรงไฟฟ้า |
| ระดับที่ 5 | หยุดเดินเครื่อง เมื่อพายุมีความเร็วลมเกินกว่า 110 กม./ ชม.และ จุดศูนย์กลางพายุ มีเส้นทางเดินทางผ่าน โรงไฟฟ้า |

“เอกสารนี้เป็นเอกสารใช้ภายในหน่วยงานของ บริษัท กัลฟ์ เอ็นเนอร์จี จำกัด และ บริษัท กัลฟ์ เอ็นเนอร์จี จำกัด เท่านั้น”

“หากมีการพิมพ์เอกสารจะถือว่าเอกสารนั้นเป็นเอกสารไม่ควบคุม”

	เลขที่เอกสาร(Document No.)	แก้ไขครั้งที่ (Revision)		
วิธีปฏิบัติงาน แผนฉุกเฉิน	WI-EHS-01	04		
	วันที่บังคับใช้ (Date)	หน้า (Page)		
	14 Dec 2022	39	จาก (of)	49

ขั้นตอนปฏิบัติงาน

- เจ้าหน้าที่ตั้งแวดล้อมฯ มีหน้าที่รับผิดชอบในการเฝ้าดูรายงานการเกิดพายุ ฝนฟ้าคะนอง และสื่อสารให้ทีมผู้บริหารทราบ
- ผู้จัดการแต่ละส่วนงาน มีหน้าที่รับผิดชอบในการสั่งการเคลื่อนย้าย และผูกมัดวัสดุ สิ่งของซึ่งอาจปลิวใน พื้นที่รับผิดชอบ เช่น แผ่นครอบฉนวนกันความร้อน, แผ่นปิดคลุมอุปกรณ์, ป้ายตั้งพื้น, แผ่นกระเบื้องหลัง , ก่อวัสดุที่ไม่ใช่แล้ว เป็นต้น ให้เริ่มต้นการปฏิบัติทันทีเมื่อประกาศระดับที่ 1
- ผู้จัดการ โรงไฟฟ้า พิจารณาให้ผู้จัดการเดินเครื่อง เตรียมทำการหยุดเดินเครื่อง เมื่อมีการประกาศระดับที่ 4 โดยพนักงานผู้ซึ่งไม่เกี่ยวข้องในการหยุดเดินเครื่อง จะถูกส่งกลับบ้าน ถ้าสามารถทำได้และปลอดภัย
- ผู้จัดการ โรงไฟฟ้า สั่งการให้ผู้จัดการแต่ละส่วนงาน ดูแลพื้นที่รับผิดชอบให้เรียบร้อย ปลอดภัย เมื่อประกาศระดับที่ 5 ทันทีที่เครื่องได้หยุดเดินเรียบร้อยแล้ว ให้พนักงานไปรวมกันที่จุดรวมพลที่กำหนดไว้
- หลังจากเกิดพายุได้ผ่านบริเวณพื้นที่ โรงไฟฟ้า ให้ผู้จัดการแต่ละส่วนงาน ดำเนินการตรวจสอบความเสียหายในพื้นที่ที่รับผิดชอบ ก่อนที่จะทำการเริ่มต้นเดินเครื่องใหม่
- ผู้จัดการแต่ละส่วนงาน ต้องรายงานความเสียหายที่เกิดขึ้นในพื้นที่ต่อผู้จัดการ โรงไฟฟ้าทราบ
- ผู้จัดการ โรงไฟฟ้าแจ้งให้ผู้จัดการเดินเครื่อง เตรียมพร้อม เมื่อจะต้องทำการเริ่มต้นเดินเครื่องใหม่ โดยพิจารณาจากรายงาน ข้อมูลความเสียหายที่เกิดขึ้น

3) ขั้นตอนปฏิบัติหลังเหตุการณ์วาคภัย

- ให้อพยพออกจากอาคารไปยังจุดรวมพลที่กำหนดไว้
- ให้ตรวจสอบอันตรายจากไฟไหม้ ถ้าได้กลิ่นก๊าซรั่ว ให้ทำการปิดวาล์วท่อก๊าซ ถ้ามีเหตุการณ์ที่สายไฟฟ้าชำรุด ให้ปิดสวิทช์ไฟที่ตู้ควบคุมระบบไฟฟ้า
- ถ้าระบบโทรศัพท์สามารถใช้งานได้ ให้ใช้ติดต่อในกรณีที่สำคัญ หรือขอความช่วยเหลือฉุกเฉินเท่านั้น
- หลีกเลี่ยงการใช้รถ ใช้ถนน ให้สำรองถนนไว้สำหรับรถฉุกเฉิน
- ให้ระมัดระวังผู้หรือชิ้นวางของที่อาจล้มหรือพังลงมาได้ เมื่อเปิดประตูออก ตลอดจนปล่อยระบายอากาศ ซึ่งอาจพังได้จากผลของพายุ ให้ตรวจสอบรอยแตกแยกของหลังคาหรือพื้นที่ห้องอาคาร
- ติดตามข่าวสารและข้อควรปฏิบัติที่สำคัญทางสื่อของรัฐ

“เอกสารนี้เป็นเอกสารใช้ภายในหน่วยงานของ บริษัท กัลฟ์ เอ็นเนอร์จี จำกัด และ บริษัท กัลฟ์ เอ็นเนอร์จี จำกัด เท่านั้น”

“หากมีการพิมพ์เอกสารจะถือว่าเอกสารนั้นเป็นเอกสารไม่ควบคุม”

	เลขที่เอกสาร(Document No.)	แก้ไขครั้งที่ (Revision)		
วิธีปฏิบัติงาน แผนฉุกเฉิน	WI-EHS-01	04		
	วันที่บังคับใช้ (Date)	หน้า (Page)		
	14 Dec 2022	40	จาก (of)	49

อุทกภัย

อุทกภัยหรือเหตุการณ์น้ำท่วม สามารถเกิดขึ้นและมีผลกระทบได้ทั้งระยะยาวอย่างต่อเนื่อง หรือส่งผลในระยะเวลานานขึ้น
ขึ้นกับสภาวะอากาศ การเฝ้าติดตามรายงานข่าวพยากรณ์อากาศเป็นสิ่งสำคัญ เพื่อให้มั่นใจว่ามีความเตรียมความพร้อมรับ
สถานการณ์อย่างเหมาะสม

1) ขั้นตอนการปฏิบัติก่อนเกิดอุทกภัย

- ติดตามข่าวและประกาศคำเตือนลักษณะอากาศจากกรมอุตุนิยมวิทยา
- เตรียมขนย้ายสิ่งของที่เสียหายหากเปียกน้ำ ให้อยู่ที่สูง
- ตรวจสอบอุปกรณ์และสายไฟฟ้าทั้งในและนอกบริเวณอาคารให้เรียบร้อย พร้อมตัดกระแสไฟเมื่อเกิดเหตุ
- จัดเตรียมวัสดุ อุปกรณ์ทำถุงทราย
- เตรียมความพร้อมของเครื่องสูบน้ำ
- ถ้าคาดการณ์ได้ว่า น้ำจะท่วม ให้กักคุนน้ำดื่ม ไว้ใช้ในพื้นที่
- ให้นำอุปกรณ์ เครื่องมือที่อยู่ภายนอกอาคาร เข้ามาจัดเก็บและผูกมัดให้ปลอดภัย
- เตรียมอุปกรณ์ที่จำเป็นสำหรับน้ำท่วม เช่น ถังลอยฉุกเฉิน ประกอบด้วย ไฟฉาย, ถ่านแบตเตอรี่ สำหรับวิทยุ
ข่าวสาร, ชุดเครื่องมือ, แผ่นผ้าพลาสติก, รองเท้าบูทยาง, ถุงมือยาง ถุงมือป้องกัน, ชุดกันฝน, น้ำดื่ม, ไม้
กวาด, พลั่วตัก, ผ้าทำความสะอาดพื้น, ไม้ยางไถ่น้ำ, น้ำยาฆ่าเชื้อ ทำความสะอาด และกล่องถ่ายรูป
- ทำสำเนาและเก็บสำรองข้อมูลคอมพิวเตอร์ เอกสารอิเล็กทรอนิกส์ และฐานข้อมูลที่สำคัญ และจัดเก็บข้อมูล
ในที่ปลอดภัย
- จัดทำแผนการเก็บรักษาเอกสารข้อมูลที่สำคัญ เช่น เอกสารการบัญชี การเรียกคืนภาษี สัญญาว่าจ้าง เอกสาร
ทางกฎหมาย
- ถอดปลั๊กอุปกรณ์ไฟฟ้าออก และยกให้สูงขึ้น ถ้าทำได้
- ขนย้ายสารเคมีอันตราย ของเสียอันตราย ออกไปนอกโรงงาน และหรือเก็บในที่ปลอดภัย

“เอกสารนี้เป็นเอกสารใช้ภายในหน่วยงานของ บริษัท กัลฟ์ เอ็นเนอร์จี จำกัด และ บริษัท กัลฟ์ เอ็นเนอร์จี จำกัด เท่านั้น”

“หากมีการพิมพ์เอกสารจะถือว่าเอกสารนั้นเป็นเอกสารไม่ควบคุม”

	เลขที่เอกสาร(Document No.)	แก้ไขครั้งที่ (Revision)		
วิธีปฏิบัติงาน แผนฉุกเฉิน	WI-EHS-01	04		
	วันที่บังคับใช้ (Date)	หน้า (Page)		
	14 Dec 2022	41	จาก (of)	49

2) ขั้นตอนการปฏิบัติเมื่อเกิดอุทกภัย

- ระงับอันตรายจากการลื่น หกล้ม
- ระงับอันตรายจากสายไฟฟ้าที่จมอยู่ในน้ำ อาจเกิดอันตรายจากไฟฟ้าดูด
- ห้ามขับรถหรือเดินผ่านพื้นที่มีน้ำท่วมขัง
- ห้ามเข้าไปในพื้นที่น้ำท่วมสูงหรือทางน้ำไหลผ่านแรง ช่องทางเข้า-ออกอาจถูกเปิดออก, กระแสน้ำอาจทำให้ล้มลง หรืออาจมีสายไฟจมน้ำอยู่ในพื้นที่
- ถ้าสามารถทำได้ ให้เคลื่อนย้ายยานพาหนะ อุปกรณ์ และเอกสารที่มีค่าไปจัดเก็บในที่ปลอดภัยกว่าในพื้นที่
- ถ้ากระแสน้ำท่วมเกิดขึ้นอย่างรวดเร็ว และยานพาหนะอยู่ในน้ำที่เพิ่มขึ้น ให้ออกจากยานพาหนะทันที และปีนขึ้นบนที่สูง ถ้าสามารถทำได้อย่างปลอดภัย
- ถ้าน้ำเริ่มเพิ่มระดับสูงขึ้นในโรงไฟฟ้า ก่อนที่จะทำการอพยพ ให้เคลื่อนย้ายไปอยู่ในพื้นที่สูงที่สุด ถ้าจำเป็น ให้ขึ้นหลังคาและอยู่ในที่ปลอดภัย
- ติดต่อขอความร่วมมือกับหน่วยงานฉุกเฉินหรือหน่วยบริการฉุกเฉินในพื้นที่

3) ขั้นตอนการปฏิบัติหลังเกิดอุทกภัย

- ระงับอันตรายหลังภาวะน้ำท่วม (อันตรายจากไฟฟ้า, ก๊าซไวไฟ, ลื่นล้ม, การสัมผัสกับของเสียและสารเคมี
รั่วไหล)
- บุคคลที่เกี่ยวข้องกับการปฏิบัติการฟื้นฟูภาวะฉุกเฉิน ต้องสวมใส่อุปกรณ์ป้องกันอันตรายส่วนบุคคลอย่าง
เหมาะสม และทำความสะอาดมือให้ทั่วถึงและเป็นประจำ
- ห้ามดื่ม น้ำดื่มที่ผลิตจากหน่วยผลิตน้ำ จนกว่าจะได้มีการประกาศว่าปลอดภัย
- ห้ามใช้ไม้ขีดไฟ ไฟแช็ค หรือจุดไฟ ซึ่งอาจมีก๊าซไวไฟรั่วไหลและสะสมอยู่ในพื้นที่ ปฏิบัติตามนโยบาย
ห้ามสูบบุหรี่
- ปิดพลังงานและหน่วยสนับสนุนการผลิต จนกว่าจะได้ทำการตรวจสอบอุปกรณ์โดยผู้ที่มีความรู้
ความสามารถ และยืนยันว่าปลอดภัยในการใช้งาน อุปกรณ์ไฟฟ้า ตู้ไฟฟ้าและ ปลั๊กไฟต้องมีการตรวจเช็ค
น้ำและความชื้นภายในก่อน
- ห้ามกลับเข้าไปในอาคาร ก่อนมั่นใจว่าปลอดภัย
- คิดป้ายแจ้งไว้หน้าทางเข้าอาคารที่สามารถเข้าอาศัย ใช้งานได้

“เอกสารนี้เป็นเอกสารใช้ภายในหน่วยงานของ บริษัท กัลฟ์ เอ็นเนอร์จี จำกัด และ บริษัท กัลฟ์ เอ็นเนอร์จี จำกัด เท่านั้น”

“หากมีการพิมพ์เอกสารจะถือว่าเอกสารนั้นเป็นเอกสารไม่ควบคุม”

	เลขที่เอกสาร(Document No.)	แก้ไขครั้งที่ (Revision)		
วิธีปฏิบัติงาน แผนฉุกเฉิน	WI-EHS-01	04		
	วันที่บังคับใช้ (Date)	หน้า (Page)		
	14 Dec 2022	42	จาก (of)	49

6.2.3.7 แผนฉุกเฉินกรณีพนักงานหรือบุคคลได้รับอุบัติเหตุบาดเจ็บรุนแรง หรือเสียชีวิตจากการทำงาน

อุปกรณ์ป้องกันส่วนบุคคล (PPE)

พนักงานและผู้ปฏิบัติงานทุกคน จะต้องสวมใส่อุปกรณ์ป้องกันส่วนบุคคลให้ถูกต้อง ครบถ้วนตามลักษณะงาน ซึ่งประกอบด้วย

- อุปกรณ์ป้องกันศีรษะ
- อุปกรณ์ป้องกันใบหน้าและดวงตา
- อุปกรณ์ป้องกันหู
- อุปกรณ์ป้องกันการหายใจ
- อุปกรณ์ป้องกันลำตัว
- อุปกรณ์ป้องกันมือ
- อุปกรณ์ป้องกันเท้า
- อุปกรณ์ป้องกันการตกจากที่สูง

ขั้นตอนการปฏิบัติงาน

1) การฝึกอบรมการปฏิบัติตามระเบียบปฏิบัติงานด้านความปลอดภัย และการควบคุม กำกับดูแลให้ปฏิบัติตามระเบียบวิธีปฏิบัติงานที่กำหนด

ส่วนงานความปลอดภัย อาชีวอนามัยและสิ่งแวดล้อม และ คณะกรรมการความปลอดภัย อาชีวอนามัย และสภาพแวดล้อมในการทำงาน มีหน้าที่กำหนดแผนการฝึกอบรมให้พนักงานและผู้ที่มีมาปฏิบัติงานในโรงไฟฟ้าทุกคนมีความรู้เกี่ยวกับระเบียบปฏิบัติงานด้านความปลอดภัยฯ และดำเนินการจัดอบรมตามแผนงานที่กำหนด ในกรณีที่มีการเปลี่ยนแปลงรายละเอียดของระเบียบปฏิบัติงานและเอกสารที่เกี่ยวข้อง ผู้จัดการส่วนงานสิ่งแวดล้อม อาชีวอนามัยและความปลอดภัย จะต้องแจ้งรายละเอียดที่มีการเปลี่ยนแปลงให้พนักงานทุกคนทราบ

2) การดำเนินการป้องกันพนักงานหรือบุคคลได้รับอุบัติเหตุบาดเจ็บรุนแรง หรือเสียชีวิตจากการทำงาน

- การป้องกันการเกิดการเกิดอุบัติเหตุ บาดเจ็บรุนแรง หรือเสียชีวิตจากการทำงาน เป็นหน้าที่ของหัวหน้างาน ผู้ควบคุมงานและพนักงานทุกคนในการปฏิบัติงานด้วยความปลอดภัย ตามนโยบายความปลอดภัยฯ และระเบียบวิธีการทำงานของบริษัทฯ กำหนดไว้
- พนักงานและผู้ปฏิบัติงานที่มีความเสี่ยงอันตรายจะต้องจัดทำประเมินความเสี่ยงและการวิเคราะห์งานเพื่อความปลอดภัยก่อนเริ่มงาน และจะต้องปฏิบัติงานตามวิธีการทำงานที่กำหนดไว้อย่างเคร่งครัด งานที่มีความเสี่ยงอันตราย เช่น งานที่ทำกับเครื่องจักร อุปกรณ์ที่มีแหล่งพลังงาน งาน ไฟฟ้า งานสารเคมี งานบนที่สูง งานที่มีประกายไฟความร้อน งานที่อับอากาศ เป็นต้น

“เอกสารนี้เป็นเอกสารใช้ภายในหน่วยงานของ บริษัท กัลฟ์ เอ็นเนอร์จี จำกัด และ บริษัท กัลฟ์ เอ็นเนอร์จี จำกัด เท่านั้น”

“หากมีการพิมพ์เอกสารจะถือว่าเอกสารนั้นเป็นเอกสาร ไม่ควบคุม”

	เลขที่เอกสาร(Document No.)	แก้ไขครั้งที่ (Revision)		
วิธีปฏิบัติงาน แผนฉุกเฉิน	WI-EHS-01	04		
	วันที่บังคับใช้ (Date)	หน้า (Page)		
	14 Dec 2022	43	จาก (of)	49

3) การปฏิบัติงานภายหลังการเกิดเหตุพนักงานหรือบุคคล ได้รับอุบัติเหตุบาดเจ็บรุนแรง หรือเสียชีวิตจากการทำงาน

- จัดตั้งทีมสอบสวนเหตุพนักงานหรือบุคคล ได้รับอุบัติเหตุบาดเจ็บรุนแรง หรือเสียชีวิตจากการทำงาน ประกอบด้วย หัวหน้างานร่วมกับคณะกรรมการความปลอดภัยฯ และส่วน SH&E ดำเนินการสอบสวนหาสาเหตุและกำหนดมาตรการป้องกันการเกิดเหตุดังกล่าว และรายงานให้ผู้จัดการโรงไฟฟ้าทราบ
- หากพนักงานหรือบุคคล ได้รับอุบัติเหตุบาดเจ็บรุนแรง เกิน 72 ชั่วโมง หรือเสียชีวิตจากการทำงาน ต้องรายงานส่วนราชการที่เกี่ยวข้อง เช่น สำนักงานอุตสาหกรรมจังหวัดและสวัสดิการคุ้มครองแรงงานทราบ

“เอกสารนี้เป็นเอกสารใช้ภายในหน่วยงานของ บริษัท กัลฟ์ เอ็นเนอร์จี จำกัด และ บริษัท กัลฟ์ เอ็นเนอร์จี จำกัด เท่านั้น”

“หากมีการพิมพ์เอกสารจะถือว่าเอกสารนั้นเป็นเอกสาร ไม่ควบคุม”

	เลขที่เอกสาร(Document No.)	แก้ไขครั้งที่ (Revision)		
วิธีปฏิบัติงาน แผนฉุกเฉิน	WI-EHS-01	04		
	วันที่บังคับใช้ (Date)	หน้า (Page)		
	14 Dec 2022	44	จาก (of)	49

การดำเนินการตอบโต้เหตุการณ์มีพนักงานหรือบุคคล เจ็บป่วย, ได้รับอุบัติเหตุบาดเจ็บรุนแรง หรือเสียชีวิตจากการทำงาน

ขั้นตอนปฏิบัติ กรณีพนักงานหรือบุคคลเจ็บป่วย ได้รับบาดเจ็บรุนแรงหรือเสียชีวิตจากการทำงาน

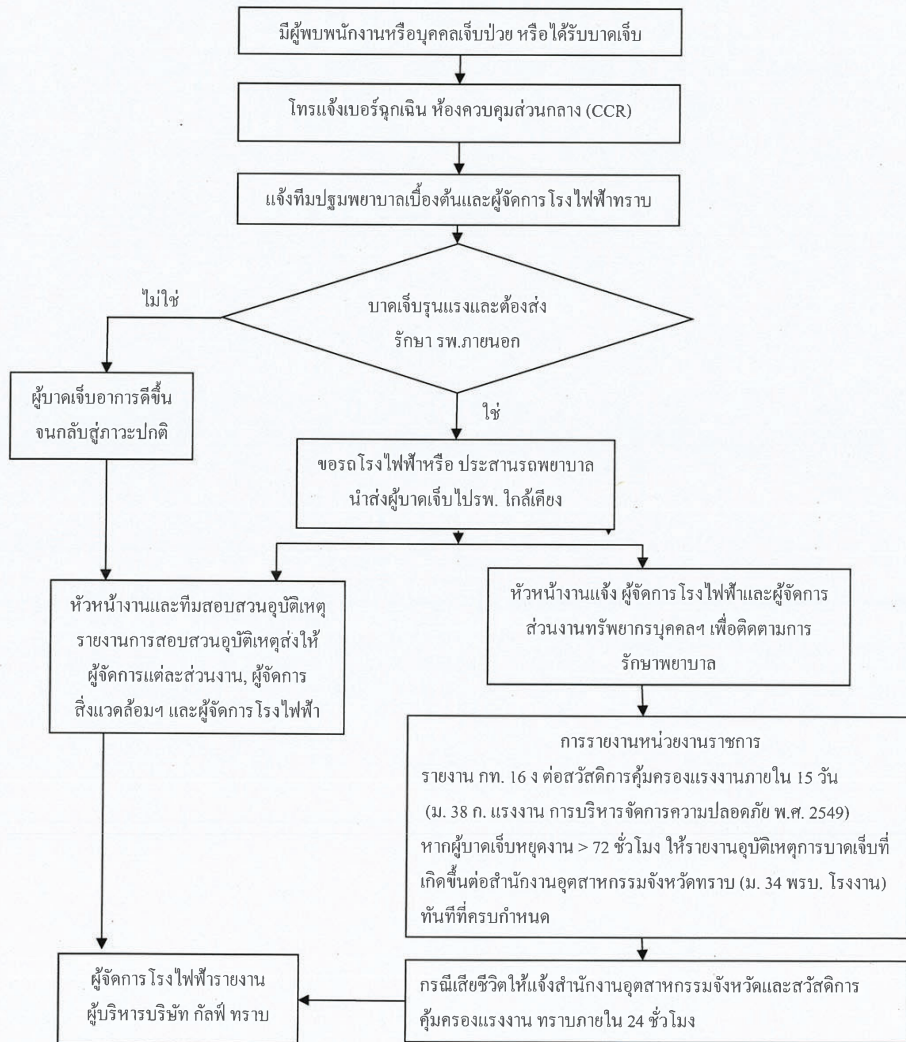

"เอกสารนี้เป็นเอกสารใช้ภายในหน่วยงานของ บริษัท กัลฟ์ เอ็นเนอร์จี จำกัด และ บริษัท กัลฟ์ เอ็นเนอร์จี จำกัด เท่านั้น"

"หากมีการพิมพ์เอกสารจะถือว่าเอกสารนั้นเป็นเอกสาร ไม่ควบคุม"

	เลขที่เอกสาร(Document No.)	แก้ไขครั้งที่ (Revision)		
วิธีปฏิบัติงาน แผนฉุกเฉิน	WI-EHS-01	04		
	วันที่บังคับใช้ (Date)	หน้า (Page)		
	14 Dec 2022	45	จาก (of)	49

6.3 แผนหลังเกิดเหตุฉุกเฉิน

6.3.1 แผนฟื้นฟู

แต่งตั้งคณะทำงาน ประกอบด้วย Plant Manager, Operations Manager, Maintenance Manager, SH&E Manager, GA Manager และ Community Relation Personnel เพื่อดำเนินการฟื้นฟูภายหลังเกิดเหตุฉุกเฉิน

6.3.1.1 การฟื้นฟูสภาพอุปกรณ์เครื่องจักร

โดยให้ Plant Manager เป็นหัวหน้าคณะทำงาน

หน้าที่ของคณะทำงาน

- ตรวจสอบพื้นที่เกิดเหตุและพื้นที่ที่ได้รับความเสียหาย เพื่อประเมินความเสียหายของอุปกรณ์เครื่องจักร ในพื้นที่ที่มีการยกเลิกภาวะฉุกเฉิน
- ให้จัดชุดปฏิบัติการเข้าไปทำความสะอาดและเคลียร์พื้นที่ที่ได้รับความเสียหาย หลังจากคณะกรรมการสอบสวนหาสาเหตุเข้าไปตรวจสอบพื้นที่ที่เกิดเหตุและความเสียหายแล้ว ให้อยู่ในสภาพที่พร้อมที่จะเข้าไปซ่อมแซมหรือฟื้นฟู โดยคำนึงถึงผลกระทบต่อสิ่งแวดล้อมอันเนื่องมาจากการทำความสะอาดและการเคลียร์พื้นที่ให้มากที่สุด
- ให้ความร่วมมือ ให้ข้อมูลแก่บริษัทประกันภัย หรือตัวแทน ที่จะเข้ามาตรวจสอบสถานที่เกิดเหตุและประเมินความเสียหาย
- ให้บริหารจัดการขนย้าย กำจัด ขาววัสดุอันตราย ขาววัสดุที่เสียหาย หรือแหล่งที่ก่อให้เกิดกลิ่นและมลพิษ เช่น ถังบรรจุสารเคมี คราบสารเคมี และหาแนวทางกำจัดที่เหมาะสม
- จัดการ เก็บ หรือ ดูด สารเคมีที่ตกค้างตามแหล่งกักเก็บต่างๆ เช่น รางระบายน้ำ ถึงเก็บผลิตภัณฑ์ที่ได้รับความเสียหาย และหาแนวทางกำจัดที่เหมาะสม
- ทำความสะอาดรางระบายน้ำต่างๆ ที่มีคราบสารเคมีปนเปื้อน ทำความสะอาดคราบสารเคมีที่ตกค้างบน กรวด หิน พื้นซีเมนต์ หรือคราบน้ำมันที่เปื้อนกับอุปกรณ์ต่างๆ ภายในกระบวนการผลิต เป็นต้น
- จัดทำรายการของอุปกรณ์เครื่องจักรที่ต้องสั่งซื้อใหม่ อุปกรณ์เครื่องจักรที่สามารถซ่อมแซมได้ และแผนการที่จะให้โรงงานกลับมาเดินเครื่องโดยเร็วที่สุด เช่น แผนการซ่อมบำรุง แผนจัดซื้อหลังจากที่คณะกรรมการสอบสวนหาสาเหตุเข้าไปตรวจสอบพื้นที่ที่เกิดเหตุและความเสียหายแล้ว
- จัดซื้ออุปกรณ์เครื่องจักรหรือจัดหาผู้รับเหมาให้เข้ามาติดตั้ง ซ่อมแซมอุปกรณ์เครื่องจักรให้พร้อมที่จะเดินเครื่องโดยเร็วที่สุด
- สรุปรายงานความก้าวหน้าในการดำเนินงานเป็นระยะ

"เอกสารนี้เป็นเอกสารใช้ภายในหน่วยงานของ บริษัท กัลฟ์ เอ็นเนอร์จี จำกัด และ บริษัท กัลฟ์ เอ็นเนอร์จี จำกัด เท่านั้น"

"หากมีการพิมพ์เอกสารจะถือว่าเอกสารนั้นเป็นเอกสาร ไม่ควบคุม"

	เลขที่เอกสาร(Document No.)	แก้ไขครั้งที่ (Revision)		
วิธีปฏิบัติงาน แผนฉุกเฉิน	WI-EHS-01	04		
	วันที่บังคับใช้ (Date)	หน้า (Page)		
	14 Dec 2022	46	จาก (of)	49

6.3.1.2 การฟื้นฟูสภาพแวดล้อมในการทำงานที่เสียหาย

โดยมี SH&E Manager เป็นหัวหน้าคณะทำงาน

หน้าที่คณะทำงาน

- ตรวจสอบสภาพแวดล้อมในการทำงานที่เสียหาย และสภาพที่อาจจะส่งผลกระทบต่อชุมชนรอบโรงไฟฟ้า และพื้นที่ใกล้เคียง เพื่อประเมินสถานการณ์และมอบหมายให้ผู้มีหน้าที่รับผิดชอบดำเนินการแก้ไขในพื้นที่ที่มีการยกเลิกภาวะฉุกเฉิน
- จัดการขนย้ายซากวัสดุที่เสียหาย สารเคมีที่ตกค้างตามแหล่งกักเก็บต่างๆ เช่น รางระบายน้ำ ถึงเก็บผลิตภัณฑ์ได้รับความเสียหาย กำจัดและทำความสะอาดให้ถูกต้อง
- ทำความสะอาดคราบสารเคมีที่ตกค้างบน กรวด หิน พื้นซีเมนต์ หรือคราบน้ำมันที่เปื้อนกับอุปกรณ์ต่างๆ ภายในกระบวนการผลิต เป็นต้น

6.3.1.3 การฟื้นฟูสภาพแวดล้อมและชุมชน

โดยมี Plant Manager เป็นหัวหน้าคณะทำงาน

หน้าที่คณะทำงาน

แต่งตั้งตัวแทน หรือศูนย์รับเรื่องร้องเรียน/ศูนย์ Hot Line จากบุคคลภายนอกที่ได้รับผลกระทบจาก

เหตุการณ์ฉุกเฉินที่เกิดขึ้น โดยศูนย์ฯ จะต้องดำเนินการดังนี้

- รับเรื่องร้องเรียนจากบุคคลภายนอก กรณีที่เกิดความเสียหายและสภาพแวดล้อมต่างๆ เช่น เขม่าจากควันไฟ พง ละออง ไข่ไก่ กลิ่นของสารเคมี เป็นต้น
- จัดส่งเรื่องร้องเรียนข้างต้น ให้ Community Relation Personnel และตัวแทนบริษัท ประกันภัยเข้าไปตรวจสอบและประเมินความเสียหายของบุคคลภายนอก เพื่อสรุปความเสียหายและดำเนินการพิจารณาชดเชยค่าเสียหายให้แก่บุคคลภายนอกตามขั้นตอนการรับเรื่องร้องเรียน หรือแจ้งผู้บริหารเพื่อดำเนินการตามความเหมาะสม
- สำรวจสภาพแวดล้อมที่เสียหายและที่อาจจะส่งผลกระทบต่อสาธารณสุขบริเวณพื้นที่รอบโรงไฟฟ้า และพื้นที่ใกล้เคียง เพื่อประเมินสถานการณ์และมอบหมายให้ผู้มีหน้าที่รับผิดชอบดำเนินการแก้ไขในพื้นที่ที่มีการยกเลิกภาวะฉุกเฉินจัดการให้มีการขนย้ายซากวัสดุที่เสียหาย หรือแหล่งที่ก่อให้เกิดกลิ่น เช่น คราบสารเคมี น้ำมัน เป็นต้น
- จัดหาอุปกรณ์ที่ใช้ดูดสารเคมีที่ตกค้างตามแหล่งกักเก็บต่างๆ เช่น รางระบายน้ำ ทำความสะอาดรางระบายน้ำต่างๆ ที่มีคราบสารเคมี น้ำมัน ของเสีย ปนเปื้อน
- ประสานงานกับหน่วยงานของรัฐ จัดเตรียมอุปกรณ์ขีปนาวุธหรือสิ่งของบรรเทาทุกข์ที่จำเป็นให้แก่บุคคลภายนอกที่ได้รับผลกระทบ เช่น ข้าวสาร อาหารแห้ง เครื่องนุ่งห่ม ยารักษาโรค สถานที่พักอาศัยชั่วคราว เป็นต้น

“เอกสารนี้เป็นเอกสารใช้ภายในหน่วยงานของ บริษัท กัลฟ์ เอ็นเนอร์จี จำกัด และ บริษัท กัลฟ์ เอ็นเนอร์จี จำกัด เท่านั้น”

“หากมีการพิมพ์เอกสารจะถือว่าเอกสารนั้นเป็นเอกสาร ไม่ควบคุม”

	เลขที่เอกสาร(Document No.)	แก้ไขครั้งที่ (Revision)		
วิธีปฏิบัติงาน แผนฉุกเฉิน	WI-EHS-01	04		
	วันที่บังคับใช้ (Date)	หน้า (Page)		
	14 Dec 2022	47	จาก (of)	49

6.3.2 แผนบรรเทาทุกข์

6.3.2.1 การบรรเทาความเสียหายและฟื้นฟูสภาพจิตใจของพนักงานและผู้ที่เกี่ยวข้อง

โดยมี GA Manager เป็นหัวหน้าคณะทำงาน

หน้าที่ของคณะทำงาน

- ตรวจสอบรายชื่อพนักงานและผู้ที่เกี่ยวข้องที่ได้รับผลกระทบจากเหตุฉุกเฉิน โดยแยกแยะเป็นผู้ที่เสียชีวิต ผู้ที่ได้รับบาดเจ็บ สาหัส ผู้ที่ได้รับบาดเจ็บเล็กน้อย และผู้ที่ไม่ได้รับบาดเจ็บแต่อาจจะได้รับผลกระทบด้านจิตใจ ตลอดจนผู้ที่ได้รับผลกระทบจนทรัพย์สินเสียหาย
- ตั้งศูนย์ปฏิบัติการ Hot Line เพื่อให้ข้อมูลและคำปรึกษาแก่ญาติของพนักงานและผู้ที่เกี่ยวข้องที่อาจจะเข้ามาสอบถามข้อมูล
- แจ้งญาติของผู้เสียชีวิตและผู้ที่ได้รับบาดเจ็บ พร้อมทั้งจัดการเรื่องยานพาหนะและการเดินทาง เพื่อให้ญาติสามารถเดินทางมารับศพ หรือเยี่ยมเยียนผู้ที่ได้รับบาดเจ็บ
- จัดหาแพทย์ผู้เชี่ยวชาญ เข้ามาตรวจสอบสภาพจิตใจของผู้ที่อาจได้รับผลกระทบจากเหตุฉุกเฉินที่เกิดขึ้น พร้อมทั้งการเยียวยาให้อยู่ในสภาพปกติเท่าที่สามารถทำได้
- เป็นตัวแทนของบริษัทฯ เข้าร่วมพิธีศพหรือพิธีฌาปนกิจของผู้เสียชีวิต
- เป็นตัวแทนของบริษัทฯ เข้าไปเยี่ยมเยียนผู้ที่ได้รับบาดเจ็บเป็นระยะๆ ตามความเหมาะสม
- ติดตามดูแลความก้าวหน้าในการบำบัดรักษา หรือการเยียวยาอาการบาดเจ็บของพนักงานเป็นระยะๆตามความเหมาะสม จนพนักงานหายและสามารถกลับมาทำงานได้ตามปกติ
- ติดตามสิทธิประโยชน์ หรือเงินทดแทนที่ญาติหรือพนักงานควรได้รับตามข้อบังคับของบริษัทฯ หรือกฎหมายกำหนด
- จัดหาหรือมอบหมายงานที่เหมาะสมกับสภาพของพนักงานที่เพิ่งหายหรือฟื้นจากการบาดเจ็บ
- จัดกิจกรรมพิเศษที่สามารถฟื้นฟูสภาพจิตใจให้แก่ญาติของพนักงาน และผู้ที่เกี่ยวข้องตามความเหมาะสม
- ประสานงานกับศูนย์รับเรื่องร้องเรียน/ศูนย์ Hot Line จากบุคคลภายนอก เพื่อดำเนินการบรรเทาและฟื้นฟูให้สอดคล้องประสานกัน
- GA รวบรวมความเสียหายที่เกิดขึ้นต่อบุคคลเพื่อเสนอแนวทางบรรเทาทุกข์ตามกฎระเบียบบริษัท

“เอกสารนี้เป็นเอกสารใช้ภายในหน่วยงานของ บริษัท กัลฟ์ เอ็นเนอร์จี จำกัด และ บริษัท กัลฟ์ เอ็นเนอร์จี จำกัด เท่านั้น”

“หากมีการพิมพ์เอกสารจะถือว่าเอกสารนั้นเป็นเอกสาร ไม่ควบคุม”

	เลขที่เอกสาร(Document No.)	แก้ไขครั้งที่ (Revision)		
วิธีปฏิบัติงาน แผนฉุกเฉิน	WI-EHS-01	04		
	วันที่บังคับใช้ (Date)	หน้า (Page)		
	14 Dec 2022	48	จาก (of)	49

6.3.3 แผนสื่อสาร

หน้าที่รับผิดชอบ

- ผู้อำนวยการเหตุฉุกเฉิน ดำเนินการจัดทำรายงานสรุปเหตุการณ์ รวมทั้งมาตรการแก้ไขและป้องกัน
- ผู้อำนวยการเหตุฉุกเฉินและทีมประชาสัมพันธ์ ดำเนินการสื่อสารข้อมูลดังกล่าวไปยังชุมชนรอบโรงไฟฟ้า และหน่วยงานราชการภายนอก

6.4 การปรับปรุงแผนป้องกันและระงับเหตุฉุกเฉิน

หลังเกิดเหตุการณ์ฉุกเฉินขึ้นใน โรงไฟฟ้า รายงานผลการประเมินสถานการณ์จริงจะถูกนำมาทบทวนและปรับปรุงแก้ไข ทั้งตัวบุคลากร อุปกรณ์ ขั้นตอนปฏิบัติ เพื่อลดข้อบกพร่อง โดยพิจารณาประเด็นต่าง ๆ ดังนี้

- มีการเปลี่ยนแปลงแก้ไขระเบียบข้อบังคับ
- แผนที่เขียนไว้เดิมใช้ไม่ได้ผลหรือไม่มีประสิทธิภาพพอ โดยประเมินจากการซ้อมแผนป้องกันและระงับเหตุ หรือเหตุการณ์จริง
- มีการปรับเปลี่ยนหรือเพิ่มระบบและอุปกรณ์ภายใน โรงไฟฟ้า ที่ส่งผลต่อการเกิดและระงับเหตุ ตลอดจนมีการเปลี่ยนแปลงหรือย้ายตำแหน่งอุปกรณ์ที่ใช้ในการป้องกันและระงับเหตุ เช่น Fire Hose, Fire Extinguisher, PPE เป็นต้น
- มีการเปลี่ยนแปลงผู้อำนวยการเหตุฉุกเฉิน
- มีการเปลี่ยนแปลงบุคลากรหรือหน่วยงานที่รับผิดชอบทั้งภายใน โรงไฟฟ้า รวมทั้งหน่วยงานรัฐบาลหรือหน่วยงานเอกชนเกี่ยวข้อง

นอกจากนี้ ผู้ร่วมเหตุการณ์ หรือผู้เข้าร่วมฝึกซ้อมจะหารือเพื่อสรุปประเด็นต่างๆ ดังนี้

- แผนที่วางไว้บรรทัดตามวัตถุประสงค์และวิธีปฏิบัติที่กำหนดไว้หรือไม่
- แนวทางปฏิบัติที่วางไว้เพียงพอสำหรับใช้งานได้หรือไม่
- จำเป็นที่จะต้องมีการเปลี่ยนแปลงแผนบางอย่างหรือไม่
- แผนงานที่นำมาใช้ประสบความสำเร็จหรือไม่
- มีพื้นที่บริเวณใดบ้าง ควรระมัดระวังเป็นพิเศษ
- การติดต่อประสานงานกับหน่วยงานต่างๆ ได้ผลเพียงพอหรือไม่

“เอกสารนี้เป็นเอกสารใช้ภายในหน่วยงานของ บริษัท กัลฟ์ เอ็นเนอร์จี จำกัด และ บริษัท กัลฟ์ เอ็นเนอร์จี จำกัด เท่านั้น”
“หากมีการพิมพ์เอกสารจะถือว่าเอกสารนั้นเป็นเอกสารไม่ควบคุม”

	เลขที่เอกสาร(Document No.)	แก้ไขครั้งที่ (Revision)		
วิธีปฏิบัติงาน แผนฉุกเฉิน	WI-EHS-01	04		
	วันที่บังคับใช้ (Date)	หน้า (Page)		
	14 Dec 2022	49	จาก (of)	49

7. ข้อควรระวังด้านความปลอดภัยและสิ่งแวดล้อม

- การระงับเหตุฉุกเฉิน ผู้ปฏิบัติงานในหน้าที่ต่างๆ จะต้องได้รับการอบรม และทำตามวิธีปฏิบัติงานเรื่องการเตรียมพร้อมและตอบสนองในภาวะฉุกเฉิน
- ผู้ปฏิบัติงานต้องสวมอุปกรณ์ป้องกันภัยส่วนบุคคลตามที่กำหนดไว้อย่างเคร่งครัด
- การปฏิบัติงานในทีมระงับเหตุและทีมกู้ภัย ไม่อนุญาตให้เข้าแก้ไขเหตุฉุกเฉินเพียงลำพัง จะต้องมีส่วนช่วยเหลืออย่างน้อย 1 ท่านทุกครั้ง
- ของเสียใดๆ ที่เกิดจากเหตุฉุกเฉิน จะต้องมีการป้องกันมิให้เป็นอันตรายถึงสิ่งแวดล้อม และจะต้องมีการกำจัดที่ถูกต้องตามข้อกำหนดหรือกฎหมาย

8. เอกสารอ้างอิง

- SD-EHS-129 รายการตำแหน่งระบบบับดับเพลิง
- SD-EHS-130 รายการตำแหน่งระบบน้ำดับเพลิง
- SD-EHS-131 รายการตำแหน่งถังดับเพลิง
- SD-EHS-132 สัญญาณแจ้งเหตุฉุกเฉิน
- SD-EHS-133 แผนผังแสดงเส้นทางอพยพและจุดรวมพล
- SD-EHS-134 เบอร์โทรศัพท์ติดต่อหน่วยงานภายนอกกรณีเกิดเหตุฉุกเฉิน

9. บันทึก

FW-EHS-01 แบบประเมินการซ้อมแผนฉุกเฉิน

“เอกสารนี้เป็นเอกสารใช้ภายในหน่วยงานของ บริษัท กัลฟ์ เอ็นเนอร์จี จำกัด และ บริษัท กัลฟ์ เอ็นเนอร์จี จำกัด เท่านั้น”
“หากมีการพิมพ์เอกสารจะถือว่าเอกสารนั้นเป็นเอกสารไม่ควบคุม”

 บริษัท ปตท. จำกัด (มหาชน)		ขั้นตอนการดำเนินงาน (Procedure)			
ข้อมูลเอกสารฉบับล่าสุด (Latest Revision Document Information)					
รหัสเอกสาร (Doc. Code)	P-ผทด.-0013		หน่วยธุรกิจ (BU)	TSO	หน่วยงาน (Dep. / Div.) ผทด.
ชื่อเอกสาร (Doc. Title)	แผนจัดการเหตุฉุกเฉินวิกฤตและการบริหารความต่อเนื่องทางธุรกิจ สายงานระบบท่อฯ			สถานะ (Status)	ประกาศใช้
ประกาศใช้ครั้งที่ (Revision)	0	วันที่ประกาศใช้ (Declaration Date)	5/4/2561		จำนวนหน้า (Pages) 115

ระบบ/มาตรฐาน (System/Standard) และ ข้อกำหนดที่เกี่ยวข้อง (Requirements)

ลำดับ	ระบบ/มาตรฐาน (System/Standard)	ข้อกำหนดที่เกี่ยวข้อง (Requirement)
1	ISO 22301:2012	8.3 Business continuity strategy

เอกสารที่เกี่ยวข้อง

ลำดับ	ประเภทเอกสาร	รหัสเอกสาร	ชื่อเอกสาร
1	I-วิธีปฏิบัติงาน	I-ปว.ผทก.-0001	ข้อมูลสนับสนุนการดำเนินการตามแผนจัดการเหตุฉุกเฉินวิกฤตและการบริหารความต่อเนื่องทางธุรกิจ ส่วนคุณภาพ ความปลอดภัย อาชีวอนามัย และสิ่งแวดล้อมระบบท่อส่งก๊าซ
2	M-คู่มือ	M-ผทก.-0003	คู่มือบริหารระบบความต่อเนื่องทางธุรกิจของข่ายสายงานระบบท่อส่งก๊าซธรรมชาติ

ส่วนที่ 1 ลำดับการดำเนินการเกี่ยวกับเอกสาร (Document Flow)

ลำดับ	การดำเนินการ	โดย	ตำแหน่ง	หน่วยงาน	วันที่ดำเนินการ
1	จัดทำเอกสาร	น.ส.สุริย์ลักษณ์ วัชรยศพันธุ์	พนักงานบริหารความปลอดภัยและอาชีวอนามัย	ปว.ผทด.	21/03/2561
2	ผู้ทบทวนเอกสาร	นางสุรจิตรา เล็กท่าไม้	ผู้จัดการส่วนคุณภาพ	ปว.ผทด.	21/03/2561

			ความปลอดภัย อาชีวอนามัย		
3	ผู้อนุมัติเอกสาร	นายยุทธนา วิญญูพงศ์พันธ์	ผู้ช่วยกรรมการผู้จัดการใหญ่ระบบท่อส่งก๊าซ	ผทด.	21/03/2561
4	ผู้ประกาศใช้เอกสาร	นายเอษณะ จริยาจิรวัฒนา	พนักงานบริหารระบบคุณภาพ	ปว.ผทด.	21/03/2561

ส่วนที่ 2 บันทึกการเปลี่ยนแปลงแก้ไขเอกสาร (Document Edition Record)

ลำดับ (No.)	หน้าที่ (Page)	รายละเอียดการแก้ไขโดยย่อ (Edition Detail)	แก้ไขโดย (Editor)
1	7	6.1.1 โครงสร้างผู้บริหารสายงานระบบท่อส่งก๊าซธรรมชาติ	น.ส.สุริย์ลักษณ์ วัชรยศพันธุ์
2	14	แก้ไขหน้าที่ที่มมวลดน เพิ่มหน้าที่ที่มประชาสัมพันธ์	น.ส.สุริย์ลักษณ์ วัชรยศพันธุ์
3	12	หน้าที่ ผจ.คช., หน้าที่ BCP Manager	น.ส.สุริย์ลักษณ์ วัชรยศพันธุ์
4	23	6.4.1 แผนผังลำดับขั้นตอนการจัดการเหตุฉุกเฉิน เหตุฉุกเฉินระดับ 2,3,4	น.ส.สุริย์ลักษณ์ วัชรยศพันธุ์
5	27	6.5.1 แผนผังลำดับขั้นตอนการสื่อสารกับบุคคลภายนอกในภาวะวิกฤต	น.ส.สุริย์ลักษณ์ วัชรยศพันธุ์
6	38	ยกเลิกบริษัทรับซ่อมท่อฉุกเฉิน	น.ส.สุริย์ลักษณ์ วัชรยศพันธุ์
7	49	CBF1 งานประชาสัมพันธ์ แก้ไขหน้าที่	น.ส.สุริย์ลักษณ์ วัชรยศพันธุ์
8	56	การดำเนินการเมื่อมีการประกาศใช้แผน BCP หน่วยงาน วท.	น.ส.สุริย์ลักษณ์ วัชรยศพันธุ์
9	12	แก้ไขแผนภาพที่แนบแล้ว front อักษรเปลี่ยนไม่สามารถอ่านได้	น.ส.สุริย์ลักษณ์ วัชรยศพันธุ์

ส่วนที่ 3 หน่วยงานที่เกี่ยวข้อง (Related Division)

ลำดับ (No.)	หน่วยงาน (Division)	ชื่อย่อหน่วยงาน (Abbreviation)
1	โครงการขยายอายุการใช้งานระบบท่อส่งก๊าซธรรมชาติบนบกเส้นที่ 1	คชก.1
2	ผู้ช่วยกรรมการผู้จัดการใหญ่ระบบท่อส่งก๊าซธรรมชาติ	ผทก.
3	ฝ่ายวางแผนและสนับสนุนปฏิบัติการระบบท่อส่งก๊าซธรรมชาติ	วสท.
4	ฝ่ายบริหารและควบคุมการส่งก๊าซธรรมชาติ	บคก.
5	ฝ่ายวิศวกรรมและบำรุงรักษาระบบท่อส่งก๊าซธรรมชาติ	วรท.
6	ฝ่ายปฏิบัติการระบบท่อส่งก๊าซธรรมชาติตะวันออก	ปอก.
7	ฝ่ายปฏิบัติการระบบท่อส่งก๊าซธรรมชาติตะวันตก	ปคก.

8	ฝ่ายปฏิบัติการระบบท่อส่งก๊าซธรรมชาติในทะเล	ปลก.
9	ส่วนคุณภาพ ความปลอดภัย อาชีวอนามัยและสิ่งแวดล้อมระบบท่อส่งก๊าซ	ปว.ผทก.
10	ส่วนแผนและบริหารระบบท่อส่งก๊าซ	บท.วสท.
11	ส่วนบริการกลาง	บล.วสท.
12	ส่วนจัดหาและบริหารพัสดุ	จน.วสท.
13	ส่วนระบบควบคุมอัตโนมัติและระบบปฏิบัติการ	คป.บกก.
14	ส่วนวัดและควบคุมคุณภาพก๊าซ	กก.บกก.
15	ส่วนวัดและควบคุมปริมาณก๊าซ	ปร.บกก.
16	ส่วนควบคุมการส่งก๊าซ	คช.บกก.
17	ส่วนบำรุงรักษาระบบท่อส่งก๊าซ	รท.วรก.
18	ส่วนบำรุงรักษาอุปกรณ์	รอ.วรก.
19	ส่วนวิศวกรรมระบบท่อส่งก๊าซ	วท.วรก.
20	ส่วนพัฒนาศักยภาพ	พศ.วรก.
21	ส่วนปฏิบัติการระบบท่อเขต1	ปท.1 ปอก.
22	ส่วนปฏิบัติการระบบท่อเขต 2	ปท.2 ปดก.
23	ส่วนปฏิบัติการระบบท่อเขต3	ปท.3 ปอก.
24	ส่วนปฏิบัติการระบบท่อเขต 4	ปท.4 ปดก.
25	ส่วนปฏิบัติการระบบท่อเขต 5	ปท.5 ปดก.
26	ส่วนปฏิบัติการระบบท่อเขต 6	ปท.6 ปอก.
27	ส่วนปฏิบัติการระบบท่อเขต 7	ปท.7 ปอก.
28	ส่วนปฏิบัติการระบบท่อเขต 8	ปท.8 ปดก.
29	ส่วนปฏิบัติการระบบท่อเขต 9	ปท.9
30	ส่วนปฏิบัติการระบบท่อเขต 10	ปท.10
31	ส่วนปฏิบัติการแทนผลิตและรับส่งก๊าซในทะเล	ทผ.ปลก.
32	ส่วนบำรุงรักษาอุปกรณ์แทนผลิตและระบบท่อในทะเล	มผ.ปลก.
33	หน่วยติดตามประเมินผล	คป.คชก.1
34	หน่วยวิศวกรรม	วศ.คชก.1
35	หน่วยก่อสร้าง	กศ.คชก.1
36	แผนกสนับสนุนปฏิบัติการในทะเล	ผ.สส.ปลก.
37	ส่วนปฏิบัติการระบบท่อเขต 11	ปท.11
38	แผนกบำรุงรักษาท่อและอุปกรณ์	ผ.ปท.11-1
39	หน่วยปฏิบัติการและบำรุงรักษาเครื่องมือวัดและระบบควบคุม	ปท.11-2
40	แผนกบริหารศูนย์ปฏิบัติการเขต 11	ผ.ปท.11-3

ส่วนที่ 4 ข้อมูลการฝึกอบรม (Training Information)

P-ผทก.-0013 ประกาศใช้ครั้งที่ 5

เอกสารนี้เป็นเอกสารควบคุมเมื่อเปิดอ่านบนระบบควบคุมเอกสารเท่านั้น

[]	ไม่ต้องฝึกอบรม	เหตุผล	
[x]	ต้องฝึกอบรม หน่วยงานที่เกี่ยวข้อง (ใน ส่วนที่ 3)	หน่วยงาน	คชก.1 , ผทก. , วสท. , บกก. , วรก. , ปอก. , ปดก. , ปลก. , ปว.ผทก. , บท.วสท. , บล.วสท. , จน.วสท. , คป.บกก. , คก.บกก. , ปร.บกก. , คช.บกก. , รท.วรก. , รอ.วรก. , วท.วรก. , พศ.วรก. , ปท.1 ปอก. , ปท.2 ปดก. , ปท.3 ปอก. , ปท.4 ปดก. , ปท.5 ปดก. , ปท.6 ปอก. , ปท.7 ปอก. , ปท.8 ปดก. , ปท.9 , ปท.10 , ทผ.ปลก. , มผ.ปลก.

P-ผทก.-0013 ประกาศใช้ครั้งที่ 5

เอกสารนี้เป็นเอกสารควบคุมเมื่อเปิดอ่านบนระบบควบคุมเอกสารเท่านั้น

[x]	ต้องฝึกอบรม หน่วยงานที่เกี่ยวข้อง (ในส่วนที่ 3)	หน่วยงาน	คชก.1 , ผทก. , วสท. , บคก. , วรท. , ปอก. , ปดก. , ปลก. , ปว.ผทก. , บท.วสท. , บล.วสท. , จบ.วสท. , คป.บคก. , คก.บคก. , ปร.บคก. , คช.บคก. , รท.วรท. , รอ.วรท. , วท.วรท. , พศ.วรท. , ปท.1 ปอก. , ปท.2 ปดก. , ปท.3 ปอก. , ปท.4 ปดก. , ปท.5 ปดก. , ปท.6 ปอก. , ปท.7 ปอก. , ปท.8 ปดก. , ปท.9 , ปท.10 , ทผ.ปลก. , ขผ.ปลก.
-----	---	----------	---

ส่วนที่ 5 เนื้อหา (Detail)

5.1) วัตถุประสงค์ (Objective)

- การจัดทำแผนป้องกัน ระบุเหตุฉุกเฉิน และบริหารความต่อเนื่องทางธุรกิจ สำหรับสายงานระบบท่อส่งก๊าซธรรมชาติ มีวัตถุประสงค์ดังนี้
1. เพื่อให้เป็นไปตามนโยบายการบริหารความต่อเนื่องทางธุรกิจ กิจการขนส่งก๊าซธรรมชาติ สายงานระบบท่อส่งก๊าซธรรมชาติ บริษัท ปตท. จำกัด (มหาชน)
 2. เพื่อให้มีความมั่นคงปลอดภัย ในการป้องกันมิให้เกิดความเสียหายแก่บุคคล ทรัพย์สินและสิ่งแวดล้อม หรือ ลดความรุนแรงจากความเสี่ยงให้เกิดขึ้นน้อยที่สุด พร้อมทั้งปกป้องผลประโยชน์ของผู้มีส่วนได้เสียหลัก ชื่อเสียง และภาพลักษณ์องค์กร
 3. เพื่อใช้เป็นแนวทางปฏิบัติให้กับผู้บริหารและพนักงานทุกระดับทราบ บทบาทหน้าที่ การวินิจฉัยตัดสินใจ และสั่งการให้ความช่วยเหลือ ป้องกัน ระบุเหตุ และฟื้นฟูหลังเกิดเหตุฉุกเฉินหรือภาวะวิกฤตที่เกิดขึ้น สร้างความมั่นใจในการเตรียมการตอบสนองต่อเหตุฉุกเฉินหรือภาวะวิกฤตต่างๆ ได้อย่างรวดเร็วและปลอดภัย
 4. เพื่อใช้เป็นแนวทางฝึกอบรมและฝึกซ้อมให้เกิดความชำนาญ ตามหน้าที่รับผิดชอบของผู้บริหารและพนักงานที่เกี่ยวข้องเมื่อเกิดเหตุฉุกเฉินหรือภาวะวิกฤต ซึ่งได้ระบุไว้อย่างชัดเจน และนำผลการฝึกซ้อมมาปรับปรุงระบบการบริหารความต่อเนื่องของการดำเนินงานมีประสิทธิภาพเพิ่มมากขึ้น

5.2) ขอบข่าย (Scope)

- เอกสารฉบับนี้ระบุถึงแผนป้องกัน ระบุเหตุฉุกเฉิน และบริหารความต่อเนื่องทางธุรกิจ สำหรับสายงานระบบท่อส่งก๊าซธรรมชาติ บริษัท ปตท. จำกัด (มหาชน) เพื่อให้การปฏิบัติงานในกระบวนการ/กิจกรรมหลักของสายงานระบบท่อส่งก๊าซธรรมชาติ สามารถดำเนินการได้อย่างต่อเนื่องในกรณีที่เกิดเหตุฉุกเฉิน/วิกฤต หรือการหยุดชะงัก ซึ่งครอบคลุมการเตรียมรับสถานการณ์ฉุกเฉินที่เกิดขึ้นกับทรัพย์สิน อาคารสถานที่ และแนวเขตในการวางระบบโครงข่ายก๊าซธรรมชาติ (ตามพระราชบัญญัติการประกอบกิจการพลังงาน พ.ศ. 2550) สถานการณ์ฉุกเฉินที่เกิดขึ้น จำแนกออกเป็น 3 กรณี ได้แก่
1. กรณีเกิดเหตุฉุกเฉิน/วิกฤตกับระบบท่อส่งก๊าซฯ (Pipeline System Interruption)
 2. กรณีเกิดเหตุฉุกเฉิน/วิกฤตกับสถานที่ปฏิบัติงาน (Office & Working area deny access)
 3. กรณีระบบ SCADA ชัดข้อง (SCADA fail)
- โดยมีศูนย์ปฏิบัติการชลบุรี (Operation Center : OC) เป็นศูนย์กลางในการดำเนินงานระบบท่อส่งก๊าซธรรมชาติ และมีการแบ่งเขตความรับผิดชอบ ดังนี้
1. ส่วนปฏิบัติการระบบท่อเขต 1 จังหวัดชลบุรี รับผิดชอบระบบท่อส่งก๊าซฯ ครอบคลุมพื้นที่จังหวัดชลบุรี ฉะเชิงเทรา สมุทรปราการ ระยอง และกรุงเทพมหานคร
 2. ส่วนปฏิบัติการระบบท่อเขต 2 จังหวัดพระนครศรีอยุธยา ครอบคลุมพื้นที่จังหวัดพระนครศรีอยุธยา ปทุมธานี สระบุรี และนครนายก
 3. ส่วนปฏิบัติการระบบท่อเขต 3 จังหวัดระยอง ครอบคลุมพื้นที่จังหวัดระยอง และชลบุรี
 4. ส่วนปฏิบัติการระบบท่อเขต 4 จังหวัดขอนแก่น ครอบคลุมพื้นที่จังหวัดขอนแก่น
 5. ส่วนปฏิบัติการระบบท่อเขต 5 จังหวัดราชบุรี ครอบคลุมพื้นที่ตั้งแต่ราชบุรี กาญจนบุรี และนครปฐม
 6. ส่วนปฏิบัติการระบบท่อเขต 6 จังหวัดกรุงเทพมหานคร ครอบคลุมพื้นที่จังหวัดกรุงเทพมหานคร ปทุมธานี นนทบุรี และสมุทรปราการ

7. ส่วนปฏิบัติการระบบท่อเขต 7 จังหวัดสงขลา ครอบคลุมพื้นที่จังหวัดสงขลา และนครศรีธรรมราช
8. ส่วนปฏิบัติการระบบท่อเขต 8 จังหวัดกาญจนบุรี ครอบคลุมพื้นที่จังหวัดกาญจนบุรี และราชบุรี
9. ส่วนปฏิบัติการระบบท่อเขต 9 จังหวัดปทุมธานี ครอบคลุมพื้นที่จังหวัดกรุงเทพมหานคร สมุทรปราการ พระนครศรีอยุธยา และปทุมธานี
10. ส่วนปฏิบัติการระบบท่อเขต 10 จังหวัดปราชินบุรี ครอบคลุมพื้นที่จังหวัดละโว้เจา ปราชินบุรี และนครนายก
11. ส่วนปฏิบัติการระบบท่อเขต 11 จังหวัดสิงห์บุรี ครอบคลุมพื้นที่จังหวัดปทุมธานี พระนครศรีอยุธยา ลพบุรี อ่างทอง สิงห์บุรี ชัยนาท นครสวรรค์
11. ฝ่ายปฏิบัติการระบบท่อส่งก๊าซธรรมชาติในทะเล ซึ่งประจำการที่ศูนย์ปฏิบัติการชลบุรี รับผิดชอบพื้นที่ระบบท่อส่งก๊าซฯ ในทะเล

5.3) เอกสารอ้างอิงที่อยู่ภายนอกระบบ เช่น กฎหมาย (Reference)

1. แผนจัดการเหตุฉุกเฉินและภาวะวิกฤต “กลุ่ม ปตท.” (CP-SSHE-3G-002)
2. มาตรฐานการจัดการเหตุฉุกเฉินและภาวะวิกฤต กลุ่ม ปตท. (CP-SSHE-3G-004)
3. แผนจัดการเหตุฉุกเฉิน วิกฤตและการบริหารความต่อเนื่องทางธุรกิจ (P-คต.ผยพ.-0006)

5.4) คำจำกัดความ (Definition)

1. เหตุฉุกเฉิน หมายถึง สถานการณ์ที่เกิดขึ้นอย่างฉับพลัน ที่เสี่ยงต่อสุขภาพ ชีวิต ทรัพย์สิน หรือสิ่งแวดล้อม ก่อให้เกิดผลกระทบต่อกระบวนการรับ-ส่งก๊าซฯ ซึ่งต้องการการดำเนินการโดยเร่งด่วน เพื่อลดความเสียหายของสถานการณ์ลง ยุติ และกลับคืนสู่สภาพเดิมโดยเร็วที่สุด โดยในสายงานระบบท่อส่งก๊าซธรรมชาติ บริษัท ปตท. จำกัด (มหาชน) ได้แบ่งเหตุฉุกเฉินตามระดับความรุนแรงและผลกระทบเป็น 4 ระดับ ได้แก่

เหตุฉุกเฉินระดับที่ 1 หมายถึง เหตุฉุกเฉินที่เกิดขึ้นแล้วไม่ขยายตัวออกไป สามารถระงับเหตุได้ด้วยพนักงานของหน่วยงาน/บริษัทที่ปฏิบัติงานประจำ หรือพนักงานที่กำลังปฏิบัติงานในพื้นที่เกิดเหตุในขณะนั้น โดยไม่จำเป็นต้องขอคำสั่งสนับสนุน หรืออำนาจการตัดสินใจจากภายนอก

เหตุฉุกเฉินระดับที่ 2 หมายถึง เหตุฉุกเฉินระดับที่ 1 ที่ขยายตัว หรือเหตุฉุกเฉินที่เกิดขึ้นในระดับรุนแรง ซึ่งผู้สั่งการจุดเกิดเหตุ (On-Scene Commander หรือ Incident Controller) ในขณะนั้นหรือ Gas Control พิจารณาแล้วเห็นว่าป็นเหตุการณ์ที่รุนแรง ไม่สามารถควบคุมให้เข้าสู่ภาวะปกติได้ด้วยพนักงานประจำ หรือพนักงานที่กำลังปฏิบัติงานในพื้นที่เกิดเหตุในขณะนั้น จำเป็นต้องให้ผู้บริหาร และพนักงานในส่วนอื่นๆ ที่เกี่ยวข้องและ/หรือ รวมถึงต้องการคำสั่งสนับสนุนหรืออำนาจการตัดสินใจจากภายนอกในระดับท้องถิ่น

เหตุฉุกเฉินระดับที่ 3 หรือภาวะวิกฤต หมายถึง เหตุฉุกเฉินระดับที่ 1 หรือ 2 ที่ขยายตัว หรือเหตุฉุกเฉินที่เกิดขึ้นในระดับที่รุนแรงมาก และมีแนวโน้มจะส่งผลกระทบต่อสาธารณชน ซึ่งไม่สามารถดำเนินการควบคุมเหตุการณ์ให้จำกัดอยู่ในบริเวณได้ ไม่สามารถระงับเหตุได้ด้วยพนักงานและอุปกรณ์ของหน่วยงาน/บริษัท และ/หรือ รวมทั้งทีมระงับยับยั้งเหตุ และอุปกรณ์ของหน่วยงานที่มีขีดความสามารถ/ระงับเหตุการณ์เกิดเหตุฉุกเฉิน จนต้องการคำสั่งสนับสนุนหรืออำนาจการตัดสินใจจากภายนอกในระดับจังหวัด

เหตุฉุกเฉินระดับที่ 4 หรือภาวะวิกฤต หมายถึง เหตุฉุกเฉินระดับที่ 1 หรือ 2 หรือ 3 ที่ขยายตัว หรือเหตุฉุกเฉินที่เกิดขึ้นในระดับรุนแรงมาก ไม่สามารถดำเนินการควบคุมเหตุการณ์ให้จำกัดอยู่ในบริเวณได้ เหตุการณ์มีการลุกลาม จนต้องขอคำสั่งสนับสนุนจากต่างประเทศ หรืออำนาจการตัดสินใจจากภายนอกในระดับประเทศ

2. ภาวะวิกฤต หมายถึง ประเด็นทางการดำเนินธุรกิจ ภาพพจน์ชื่อเสียง ทางกฎหมาย และอื่น ๆ ซึ่งส่งผลกระทบต่อดำเนินงานทั้งทางปฏิบัติการและทางพาณิชย์ หรือส่งผลกระทบต่อความอยู่รอดขององค์กรอย่างรุนแรง สามารถขยายผลอย่างรวดเร็ว มักเป็นจุดสนใจของสื่อมวลชนตามกระแสความรู้สึกมากกว่าข้อเท็จจริง ต้องได้รับการแก้ไขทันทีด้วยกลยุทธ์การจัดการเป็นหลัก

3. การหยุดชะงัก (Disruption) หมายถึง เหตุการณ์ที่ทำให้องค์กรไม่สามารถส่งมอบผลิตภัณฑ์และบริการหลักได้ตามเป้าหมาย

4. แผนการจัดการอุบัติการณ์ (Incident Management Plan : IMP) หมายถึง เอกสารที่รวบรวมกระบวนการปฏิบัติงานในขณะเกิดอุบัติการณ์ โดยทั่วไปจะครอบคลุมถึง บุคลากรหลัก ทรัพยากรหลัก การให้บริการ และสิ่งที่ต้องปฏิบัติในการดำเนินการตามกระบวนการบริหารจัดการอุบัติการณ์ต่าง ๆ

5. แผนการดำเนินธุรกิจอย่างต่อเนื่อง (Business Continuity Plan : BCP) หมายถึง เอกสารที่รวบรวมขั้นตอน และข้อมูลที่ทำให้ห้องกักรพร้อมที่จะนำไปใช้เมื่อเกิดเหตุวิกฤต เพื่อให้สามารถดำเนินการในกิจกรรม หรือกระบวนการหลักในระดับที่กำหนดไว้ โดยสามารถประกอบด้วยแผนย่อยในด้านต่าง ๆ เพื่อสนับสนุนการดำเนินธุรกิจอย่างต่อเนื่องในแต่ละด้าน ซึ่งแผนนี้จะถูกนำมาใช้ก็ต่อเมื่อเหตุการณ์ลุกลามเข้าขั้นวิกฤต โดยได้รับความเห็นชอบจากผู้บริหารงานระบบท่อส่งก๊าซธรรมชาติ บริษัท ปตท. จำกัด (มหาชน)

6. จุดสั่งการที่เกิดเหตุ หมายถึง สถานที่ใกล้เคียงจุดเกิดเหตุ ที่จะถูกจัดตั้งขึ้นเพื่อใช้เป็นที่สำหรับควบคุม และแก้ไขปัญหาที่เกิดขึ้น โดยจะใช้เป็นที่รวมตัวของทีมงานระงับเหตุฉุกเฉินที่เข้าระงับเหตุ และใช้เก็บอุปกรณ์เครื่องมือที่ใช้ในการระงับเหตุ

7. ศูนย์ประสานงานเขต หมายถึง ศูนย์เขตปฏิบัติการของพื้นที่ที่เกิดเหตุฉุกเฉิน เพื่อใช้เป็นที่ประสานงานระหว่างจุดสั่งการที่เกิดเหตุ และศูนย์ควบคุมเหตุฉุกเฉินฯ ตลอดจนหน่วยงานราชการในพื้นที่ และชุมชนที่ได้รับผลกระทบ

8. ศูนย์ติดตามสถานการณ์ หมายถึง ห้องควบคุมการส่งก๊าซฯ (Gas Control) ที่จะถูกจัดตั้งขึ้นเมื่อได้รับแจ้งเหตุและพิจารณาแล้วว่าเข้าข่ายเหตุฉุกเฉินในระดับที่ 1 เพื่อใช้เป็นที่ในการติดต่อ สื่อสาร บัญชาการ และประสานงานกับศูนย์ประสานงานเขต

9. ศูนย์ควบคุมเหตุฉุกเฉินและบริหารความต่อเนื่องทางธุรกิจ (Emergency Command and Business Continuity Center - ECC) หมายถึง สถานที่ที่ใช้เป็นศูนย์กลางในการติดต่อ สื่อสาร บัญชาการ และประสานงานกับศูนย์อำนวยการเหตุฉุกเฉิน (Emergency Management Center - EMC) ตั้งอยู่ที่อาคาร ปตท. สำนักงานใหญ่ เพื่อระงับเหตุฉุกเฉินที่เกิดขึ้นกับระบบท่อส่งก๊าซธรรมชาติ โดยศูนย์ควบคุมเหตุฉุกเฉินฯ อยู่ที่ศูนย์ปฏิบัติการชลบุรี และจะถูกจัดตั้งขึ้นเมื่อเกิดเหตุฉุกเฉินระดับที่ 2

10. ศูนย์จัดการภาวะวิกฤตและบริหารความต่อเนื่องทางธุรกิจ (Crisis and Business Continuity Management Center) หมายถึง สถานที่ที่ใช้เป็นศูนย์กลางในการติดต่อ สื่อสาร บัญชาการ และประสานงานกับศูนย์บริหารภาวะวิกฤตและความต่อเนื่องทางธุรกิจ (Crisis & Business Continuity Management Center - CMC) ตั้งอยู่ที่อาคาร ปตท. สำนักงานใหญ่ เพื่อจัดการกับภาวะวิกฤตที่เกิดขึ้นกับระบบท่อส่งก๊าซธรรมชาติ โดยศูนย์จัดการภาวะวิกฤตฯ อยู่ที่ศูนย์ปฏิบัติการชลบุรี และจะถูกจัดตั้งขึ้นเมื่อเกิดเหตุฉุกเฉินมีระดับความรุนแรงขึ้นถึงระดับที่ 3-4

ส่วนที่ 6 ขั้นตอน / กระบวนการดำเนินงาน (Procedure / Workflow Process)

6.1 โครงสร้าง ผู้รับผิดชอบและบทบาทหน้าที่

เพื่อให้การดำเนินการแผนป้องกัน ระวังเหตุฉุกเฉิน และบริหารความต่อเนื่องทางธุรกิจ สำหรับสายงานระบบท่อส่งก๊าซธรรมชาติ บริษัท ปตท. จำกัด (มหาชน) เป็นไปได้ตามแผนที่วางไว้ สายงานระบบท่อส่งก๊าซธรรมชาติได้จัดโครงการการบริหารจัดการ และได้กำหนดผู้รับผิดชอบ ตลอดจนบทบาทหน้าที่ของแต่ละกลุ่ม ดังต่อไปนี้

6.1.1 โครงสร้างผู้บริหารสายงานระบบท่อส่งก๊าซธรรมชาติ

คณะผู้บริหารมีบทบาทหน้าที่หลักในการบัญชาการ คัดสินใจดำเนินการใดๆ ในการควบคุม และบริหารจัดการเพื่อลดความเสียหายของสถานการณัฉง จุด และกลับคืนสู่สภาพเดิมโดยเร็วที่สุด เมื่อเกิดภาวะฉุกเฉินขึ้น โดยมีโครงสร้างตามที่ประกาศไว้ในระบบ Structure and Business Process Intranet (ตาม Link : <http://pttintraweb.pttgrp.com/bpm/Pages/OrganizationStructure.aspx>) ดังนี้

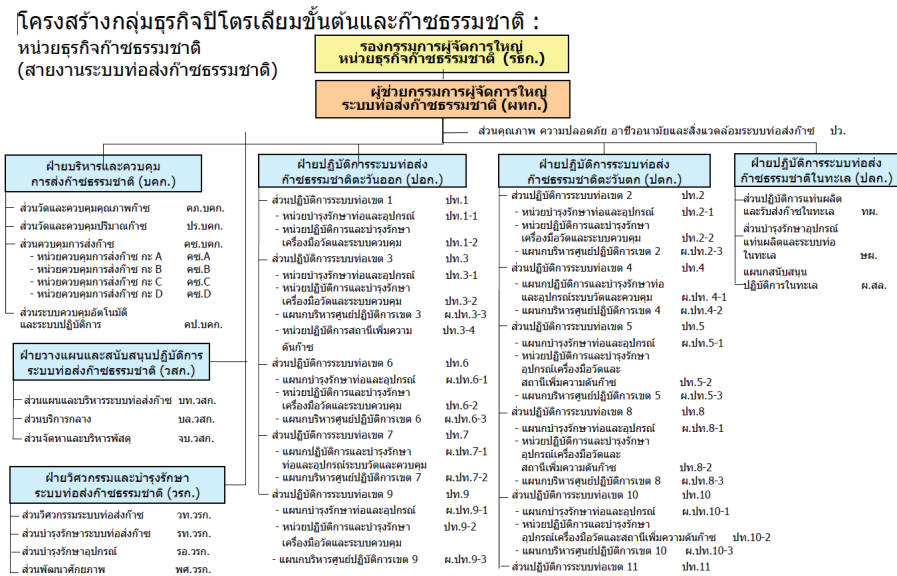

ฉบับแก้ไขวันที่ 01/10/2558

P.6/16

ที่มา : <http://pttintraweb.pttgrp.com/bpm/Pages/OrganizationStructure.aspx> (โครงการขยายอายุการใช้งานระบบท่อส่งก๊าซ

ธรรมชาติในบกกเส้นที่ 1 (คกก.1) ประกอบด้วย หน่วยวิศวกรรม (วศ.) หน่วยก่อสร้าง (กส.) หน่วยติดตามและประเมินผล (คป.) ที่ในระบบกลางของ ปตท. ยังไม่สอดคล้องกับโครงสร้างจริงของสายงานระบบท่อฯ)

6.1.2 โครงสร้างศูนย์ปฏิบัติงานตอบสนองต่ออุบัติการณ์ และบริหารความต่อเนื่องทางธุรกิจ

โครงสร้างการจัดตั้งศูนย์ปฏิบัติงานตอบสนองต่ออุบัติการณ์ และบริหารความต่อเนื่องทางธุรกิจ ของสายงานระบบท่อส่งก๊าซธรรมชาติ จะขึ้นอยู่กับระดับความรุนแรงของอุบัติการณ์ที่เกิดขึ้น โดยแบ่งเป็น 3 ระดับ ดังนี้

เหตุการณ์ระดับที่ 1

เมื่อเกิดเหตุอุบัติการณ์ขึ้น และพิจารณาแล้วจะก่อให้เกิดเป็นเหตุฉุกเฉินระดับที่ 1 สายงานระบบท่อส่งก๊าซธรรมชาติ จะจัดให้มีศูนย์ปฏิบัติงานเพื่อระงับเหตุฉุกเฉิน ประกอบด้วย 3 ศูนย์ปฏิบัติงาน ดังนี้

1. ศูนย์ติดตามสถานการณ์ – จัดตั้งที่ห้องควบคุมการส่งก๊าซฯ (Gas Control) ที่ศูนย์ปฏิบัติการชลบุรี
2. จุดสั่งการที่เกิดเหตุ – จัดตั้งที่บริเวณใกล้ที่เกิดเหตุ
3. ศูนย์ประสานงานเขต – จัดตั้งที่ศูนย์เขตปฏิบัติการ ของพื้นที่ที่เกิดเหตุฉุกเฉิน

รายละเอียดของกลุ่มปฏิบัติงาน ตลอดจนบทบาทและหน้าที่จะกล่าวในข้อ 6.1.4

เหตุการณ์ระดับที่ 2

กรณีไม่สามารถระงับเหตุการณ์ได้ และมีแนวโน้มที่ความรุนแรงจะขยายตัวมากยิ่งขึ้น จะมีจัดตั้งศูนย์ปฏิบัติงานเพื่อใช้เป็นศูนย์กลางในการติดต่อ สื่อสาร บัญชาการ และประสานงานกับศูนย์อำนวยการเหตุฉุกเฉิน ได้แก่

1. ศูนย์ควบคุมเหตุฉุกเฉินและบริหารความต่อเนื่องทางธุรกิจ – จัดตั้งที่ศูนย์ปฏิบัติการชลบุรี

รายละเอียดของกลุ่มปฏิบัติงาน ตลอดจนบทบาทและหน้าที่จะกล่าวในข้อ 6.1.4

เหตุการณ์ระดับที่ 3-4

กรณีเหตุการณ์ยังขยายวงกว้างขึ้น จนต้องขอคำสั่งสนับสนุนภายนอกในระดับจังหวัด หรืออำนาจการตัดสินใจจากภายนอกในระดับประเทศ เพื่อรับมือกับปัญหานี้ จะมีการจัดตั้ง

1. ศูนย์จัดการภาวะวิกฤตและบริหารความต่อเนื่องทางธุรกิจ – จัดตั้งที่ศูนย์ปฏิบัติการชลบุรี

รายละเอียดของกลุ่มปฏิบัติงาน ตลอดจนบทบาทและหน้าที่จะกล่าวในข้อ 6.1.4

โดยรูปแบบการรายงาน และประสานงานของแต่ละศูนย์ปฏิบัติงาน ซึ่งเชื่อมโยงกับระดับของเหตุฉุกเฉิน สามารถแสดงได้ดังต่อไปนี้

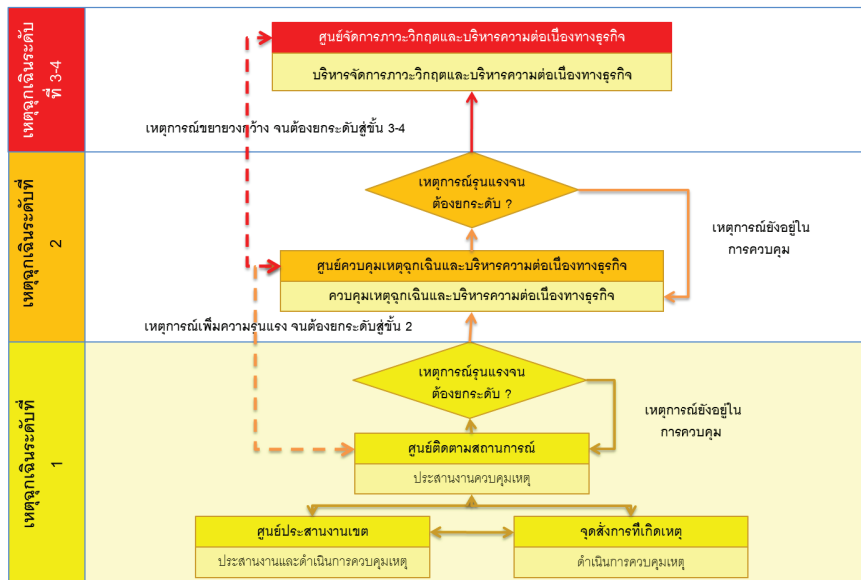

6.1.3 โครงสร้างกลุ่มปฏิบัติงานควบคุมเหตุฉุกเฉิน และบริหารความต่อเนื่องทางธุรกิจ

สายงานระบบท่อส่งก๊าซธรรมชาติ จัดให้มีกลุ่มปฏิบัติงานควบคุมเหตุฉุกเฉิน และบริหารความต่อเนื่องทางธุรกิจ โดยเชื่อมโยงเข้ากับสถานการณ์ฉุกเฉินที่อาจเกิดขึ้นใน 3 กรณี ได้แก่

1. กรณีเกิดเหตุฉุกเฉิน/วิกฤตกับระบบท่อส่งก๊าซฯ (Pipeline System Interruption)
2. กรณีเกิดเหตุฉุกเฉิน/วิกฤตกับสถานที่ปฏิบัติงาน (Office & Working area deny access)
3. กรณีระบบ SCADA ชัดข้อง (SCADA fail)

ดังแสดงในรูป

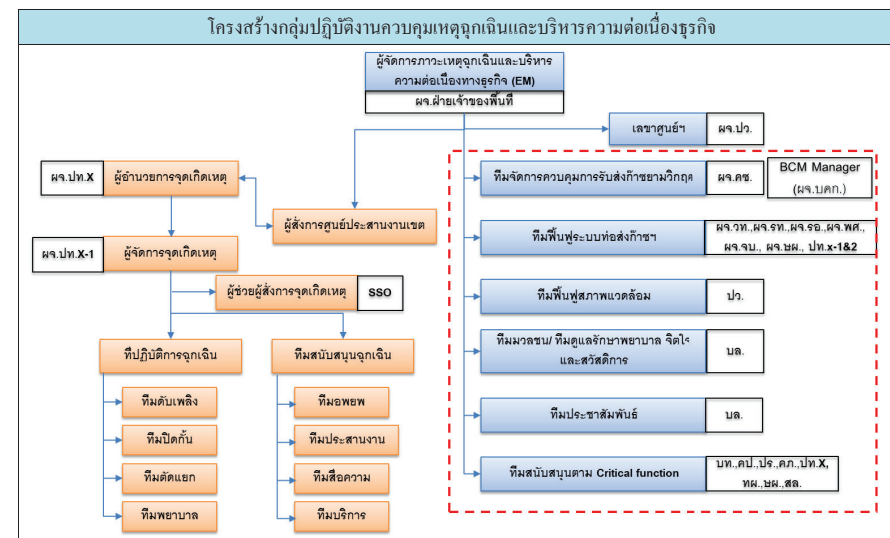

6.1.4 ผู้รับผิดชอบ และบทบาทหน้าที่ของกลุ่มปฏิบัติงาน

ส่วนนี้เป็นการอธิบายในรายละเอียดของกลุ่มปฏิบัติงานต่างๆ โดยอธิบายถึงหน่วยงานที่รับผิดชอบ ตลอดจนบทบาทหน้าที่ที่รับผิดชอบ

ตำแหน่ง/กลุ่มปฏิบัติงาน	ผู้รับผิดชอบ	บทบาท หน้าที่
ผู้จัดการภาวะเหตุฉุกเฉินและบริหารความต่อเนื่องทางธุรกิจ (Emergency Manager : EM)	ผจ.ฝ่าย ที่เกี่ยวข้อง (หรือผู้ทำหน้าที่แทน)	<ul style="list-style-type: none"> เป็นผู้ที่มีบทบาทมากที่สุดในการควบคุมภาวะฉุกเฉินโดยมีหน้าที่ในการบัญชาการ คัดสินใจดำเนินการใดๆ โดยได้รับข้อมูลจากผู้สั่งการศูนย์ประสานงานเขต และ BCM Manager โดยประจำอยู่ที่ศูนย์ควบคุมเหตุฉุกเฉินและบริหารความต่อเนื่องทางธุรกิจ
ผู้บริหารที่ดำรงตำแหน่งภายในศูนย์ควบคุมเหตุฉุกเฉินและบริหารความต่อเนื่องทางธุรกิจ	ผจ.ที่เกี่ยวข้อง (หรือผู้ที่ได้รับมอบหมาย)	<ul style="list-style-type: none"> กำกับดูแล ให้ข้อเสนอแนะ สั่งการในการควบคุมเหตุฉุกเฉิน และบริหารความต่อเนื่องทางธุรกิจ โดยผู้บริหารบางส่วนจะเข้าประจำควบคุมเหตุฉุกเฉินฯ ทันทีที่ประกาศเปิดศูนย์ และผู้บริหารบางส่วนจะถูกรับเมื่อมีงานในส่วนที่เกี่ยวข้อง
	ผจ.วรก. (หรือผู้ที่ได้รับมอบหมาย)	<ul style="list-style-type: none"> ให้คำแนะนำ และข้อมูลทางวิศวกรรมในการระงับเหตุและฟื้นฟู

ตำแหน่ง/กลุ่มปฏิบัติงาน	ผู้รับผิดชอบ	บทบาท หน้าที่
	ผจ.บท. (หรือผู้ที่ได้รับมอบหมาย)	<ul style="list-style-type: none">ประสานงานกับหน่วยราชการอาทิกระทรวงพลังงาน, กรมธุรกิจพลังงานเพื่อแจ้งสถานการณ์และสรุปสถานการณ์ประเมินความเสี่ยงที่กระทบต่อธุรกิจสนับสนุนข้อมูลของผู้ผลิตและข้อมูลที่เกี่ยวข้อง
	ผจ.บส. (หรือผู้ที่ได้รับมอบหมาย)	<ul style="list-style-type: none">ประสานงานให้การสนับสนุนพนักงาน และลูกจ้างที่ปฏิบัติงานจัดหาเสบียงอาหาร/น้ำดื่มแก่ผู้ปฏิบัติงานที่ตามแผนฉุกเฉินฯ
	ผจ.ปว. (หรือผู้ที่ได้รับมอบหมาย)	<ul style="list-style-type: none">สนับสนุนผู้สั่งการศูนย์ควบคุมเหตุฉุกเฉินฯ ในการระงับเหตุฉุกเฉินประสานงานกับศูนย์อำนวยการเหตุฉุกเฉินให้คำแนะนำการแก้ไขปัญหาด้านความปลอดภัยอาชีวอนามัย และสิ่งแวดล้อมเป็นเลขานุการศูนย์ควบคุมเหตุฉุกเฉินฯ
	จป.วิชาชีพ ประจำปว. (หรือผู้ที่ได้รับมอบหมาย)	<ul style="list-style-type: none">เป็นผู้ช่วยเหลือการศูนย์ควบคุมเหตุฉุกเฉินฯ
	ผจ.คป. (หรือผู้ที่ได้รับมอบหมาย)	<ul style="list-style-type: none">จัดทีมสนับสนุนข้อมูลและการตรวจสอบระบบควบคุมอัตโนมัติประสานงานทีมจัดการควบคุมการรับ-ส่งก๊าซตามวิกฤต เพื่อประเมินสถานการณ์รวบรวมข้อมูลความเสี่ยง และใช้เป็นข้อมูลในการตัดสินใจของศูนย์ควบคุมเหตุฉุกเฉินฯ
	ผจ.วท. (หรือผู้ที่ได้รับมอบหมาย)	<ul style="list-style-type: none">เสนอแผนการฟื้นฟูระบบท่อส่งก๊าซเพื่อให้กลับมาใช้งานได้ตามปกติประเมินค่าเสียหายของอุปกรณ์ระบบท่อส่งก๊าซฯ, อาคารและอุปกรณ์ต่างๆ
	ผจ.พศ. (หรือผู้ที่ได้รับมอบหมาย)	<ul style="list-style-type: none">สนับสนุนข้อมูลวิศวกรรมเพื่อการระงับเหตุฉุกเฉิน เช่น P&ID, Google Earth เป็นต้นเก็บรวบรวมข้อมูลจากเหตุการณ์ฉุกเฉินเพื่อจัดทำเป็นองค์ความรู้ของสายงาน
	ผจ.รท. (หรือผู้ที่ได้รับมอบหมาย)	<ul style="list-style-type: none">สนับสนุนข้อมูลด้านซ่อมบำรุงรักษาท่อส่งก๊าซฯ (On call)
	ผจ.รอ. (หรือผู้ที่ได้รับมอบหมาย)	<ul style="list-style-type: none">สนับสนุนข้อมูลระบบไฟฟ้าเพื่อการระงับเหตุฉุกเฉินสนับสนุนข้อมูลระบบ Instrument & Control เพื่อการระงับเหตุฉุกเฉินร่วมกับ วท. ในการสนับสนุนข้อมูลด้านวิศวกรรมในการระงับเหตุฉุกเฉินและฟื้นฟูสภาพของท่อส่งก๊าซฯ
	ผจ.จบ. (หรือผู้ที่ได้รับมอบหมาย)	<ul style="list-style-type: none">สนับสนุนข้อมูลด้านเครื่องมือ/อุปกรณ์ที่เก็บสำรองในคลังพัสดุจัดซื้อ/จัดจ้าง กรณีเร่งด่วน เพื่อการระงับเหตุฉุกเฉิน
	ผจ.คก. (หรือผู้ที่ได้รับมอบหมาย)	<ul style="list-style-type: none">สนับสนุนข้อมูลคุณภาพก๊าซธรรมชาติ (On call)
	ผจ.ปร. (หรือผู้ที่ได้รับมอบหมาย)	<ul style="list-style-type: none">สนับสนุนข้อมูลปริมาณก๊าซธรรมชาติ (On call)

ตำแหน่ง/กลุ่มปฏิบัติงาน	ผู้รับผิดชอบ	บทบาท หน้าที่
	ผจ.คช. (หรือผู้ที่ได้รับมอบหมาย)	<ul style="list-style-type: none">ประสานงานให้ข้อมูลกับส่วนปฏิบัติการจัดหาและตลาดก๊าซธรรมชาติ (ปท.ผจก.) ส่วนสัญญาขายก๊าซธรรมชาติลูกค้าไฟฟ้า (คฟ.คสก.) และส่วนบริการลูกค้าก๊าซ (บช.คจก.)ประสานงานจัดเตรียมสำรองเชื้อเพลิงประสานงานกับพนักงานปฏิบัติการควบคุมการส่งก๊าซที่ได้รับผลกระทบ และปฏิบัติงานตามแผนการดำเนินธุรกิจอย่างต่อเนื่อง (Business Continuity Plan : BCP) กรณีเกิดเหตุฉุกเฉิน/วิกฤตกับระบบ SCADA
	กรณีเหตุ Offshore	
	ผจ.ทผ. (หรือผู้ที่ได้รับมอบหมาย)	<ul style="list-style-type: none">สนับสนุนข้อมูลของผู้ผลิต และข้อมูลที่เกี่ยวข้องประสานงานหน่วยงานราชการ เช่น กองทัพเรือติดต่อประสานงานกับจุดส่งการที่เกิดเหตุติดตาม/รายงานสถานการณ์อย่างต่อเนื่อง แจ้งให้ผู้เกี่ยวข้องทราบ เช่น รายละเอียดของเหตุการณ์, ผู้บาดเจ็บ, การระงับเหตุและผลกระทบต่างๆ
	ผจ.ยผ. (หรือผู้ที่ได้รับมอบหมาย)	<ul style="list-style-type: none">สนับสนุนข้อมูลอุปกรณ์ และระบบท่อน้ำมัน และในทะเล
	เลขานุการ	ผจ.ปว. (หรือผู้ที่ได้รับมอบหมาย) <ul style="list-style-type: none">สรุปบันทึกเหตุการณ์ และบันทึกการประชุม ที่ศูนย์ควบคุมเหตุฉุกเฉินฯ
	ผู้เชี่ยวชาญหรือผู้เกี่ยวข้องอื่นๆ	<ul style="list-style-type: none">ในกรณีที่เหตุฉุกเฉินสร้างผลกระทบรุนแรง และต้องได้รับความช่วยเหลือจากผู้เชี่ยวชาญหรือผู้เกี่ยวข้องอื่นๆ ซึ่งอาจเป็นบุคคลภายใน และ/หรือ ภายนอกองค์กร
	ผู้จัดการฝ่ายประสานงานบริหารความต่อเนื่องทางธุรกิจ (Business Continuity Plan Manager : BCP Manager)	ผจ.บกก. (หรือผู้ที่ได้รับมอบหมาย) <ul style="list-style-type: none">บริหารจัดการและควบคุมการรับ-ส่งก๊าซเมื่อเกิดภาวะวิกฤตรายงานสถานการณ์ การจัดส่งก๊าซให้ผู้จัดการภาวะเหตุฉุกเฉินและบริหารความต่อเนื่องทางธุรกิจ
	ผู้สั่งการศูนย์ประสานงานเขต	หน.ปท.X-2 (หรือผู้ที่ได้รับมอบหมาย) <ul style="list-style-type: none">ควบคุมการปฏิบัติการของกลุ่มสนับสนุนฉุกเฉิน และให้ข้อมูลแก่ผู้จัดการภาวะเหตุฉุกเฉินและบริหารความต่อเนื่องทางธุรกิจ ประจำอยู่ที่ศูนย์ประสานงานเขต
	ผู้อำนวยการจุดเกิดเหตุ (On-Scene Director : OD)	ผจ.ปท.X (หรือผู้ที่ได้รับมอบหมาย) <ul style="list-style-type: none">ให้ข้อมูลกับหัวหน้าส่วนราชการในการเข้าระงับเหตุ ณ จุดเกิดเหตุให้ข่าวกับผู้สื่อข่าว ตาม Press release จาก สกย.

ตำแหน่ง/กลุ่มปฏิบัติงาน	ผู้รับผิดชอบ	บทบาท หน้าที่
ผู้สั่งการจุดเกิดเหตุ (On-Scene Commander : OC)	ผ.ปท.X-1 (หรือผู้ที่ได้รับมอบหมาย)	<ul style="list-style-type: none">ควบคุมการระงับเหตุฉุกเฉิน ในพื้นที่เกิดเหตุ และรายงานข้อมูลอย่างต่อเนื่องให้ผู้สั่งการศูนย์ประสานงานเขต
ผู้ช่วยผู้สั่งการจุดสั่งการจุดเกิดเหตุ	SSO ประจำเขต	<ul style="list-style-type: none">ผู้ช่วยผู้สั่งการ ควบคุมการระงับเหตุฉุกเฉิน ในพื้นที่เกิดเหตุ และรายงานข้อมูลอย่างต่อเนื่องให้ผู้สั่งการศูนย์ประสานงานเขต
ทีมปฏิบัติการฉุกเฉิน		
ทีมดับเพลิง		<ul style="list-style-type: none">ควบคุม และระงับเหตุฉุกเฉินที่เกิดขึ้นกับระบบท่อส่งก๊าซ และประสานงานดับเพลิงท้องถิ่นในการเข้าระงับเหตุ
ทีมตัดแยกระบบ		<ul style="list-style-type: none">จัดการเกี่ยวกับอุปกรณ์ต่างๆ ที่เกี่ยวข้องในการตัดแยกระบบการขนส่งก๊าซฯ ระหว่างเกิดเหตุ เพื่อให้ความปลอดภัย และลดความเสียหายที่อาจเกิดขึ้นกับโครงข่ายระบบท่อส่งก๊าซฯ
ทีมปิดกั้นบริเวณ		<ul style="list-style-type: none">ปิดกั้นบริเวณจุดเกิดเหตุ ควบคุมการจราจร ประสานงานเจ้าหน้าที่ตำรวจ/ทหารในการรักษาความปลอดภัยพื้นที่เกิดเหตุ และตรวจสอบวัดปริมาณความเข้มข้นของก๊าซพร้อมกำหนด Hot Zone, Warm Zone, Cold Zone
ทีมปฐมพยาบาล		<ul style="list-style-type: none">ปฐมพยาบาลเบื้องต้น และนำตัวผู้บาดเจ็บส่งโรงพยาบาล
ทีมสนับสนุนฉุกเฉิน		
ทีมอพยพ		<ul style="list-style-type: none">เคลื่อนย้าย และควบคุมบุคคล ตรวจสอบรายชื่อ และประสานงานหน่วยงานท้องถิ่นในการอพยพประชาชน
ทีมประสานงาน		<ul style="list-style-type: none">ประสานงานหน่วยงานทั้งภายในและภายนอก ในการระงับเหตุฉุกเฉิน
ทีมสื่อความ		<ul style="list-style-type: none">บริหารจัดการเกี่ยวกับการรับส่งข้อมูลข่าวสารทั้งภายใน/ภายนอกสถานประกอบการ
ทีมบริการ		<ul style="list-style-type: none">บริการด้านการขนส่ง ขนย้ายวัสดุอุปกรณ์ ในการเข้าระงับเหตุ และจัดเตรียมเสบียงอาหารน้ำดื่มให้เพียงพอต่อผู้ปฏิบัติ
ทีมสนับสนุนการดำเนินธุรกิจอย่างต่อเนื่อง		
ทีมจัดการควบคุมการรับ-ส่งก๊าซยามวิกฤต	คช.	<ul style="list-style-type: none">บริหารจัดการ และควบคุมการรับ – ส่งก๊าซเมื่อเกิดภาวะวิกฤตควบคุมการรับ-ส่งก๊าซฯ ที่ Backup Site (กรณี SCADA fail หรือไม่สามารถเข้าปฏิบัติงานในห้อง Gas control ณ ศูนย์ปฏิบัติการชลบุรี)
ทีมฟื้นฟูระบบท่อและอุปกรณ์	วท.,รท.,รอ.,พศ.,คป., ยศ.,ปท.X-1,2 &4	<ul style="list-style-type: none">บริหารจัดการเกี่ยวกับระบบท่อส่งก๊าซฯ หลังเกิดเหตุ ซ่อมเครื่องจักรและอุปกรณ์กรณีที่ได้รับ ความเสียหายเพื่อให้กลับมาใช้งานได้ปกติ
ทีมฟื้นฟูโครงสร้างอาคาร	บล.,ปท.X-3	<ul style="list-style-type: none">ทำหน้าที่จัดเตรียมอาคารสถานที่ และอุปกรณ์สารสนเทศฯเกิด และหลังเกิดภาวะวิกฤต ของศูนย์ปฏิบัติงานหลัก
ทีมฟื้นฟูสภาพแวดล้อม	ปว.	<ul style="list-style-type: none">พิจารณาดูแล ในด้านการฟื้นฟูสิ่งแวดล้อมหลังเกิดภาวะวิกฤต

ตำแหน่ง/กลุ่มปฏิบัติงาน	ผู้รับผิดชอบ	บทบาท หน้าที่
ทีมมวลชนสัมพันธ์	บล.	<p><u>ด้านมวลชนสัมพันธ์ (ระหว่างเกิดเหตุฉุกเฉิน)</u></p> <ul style="list-style-type: none">ประสานงานกับทีมอพยพหรือมวลชนสัมพันธ์พื้นที่เพื่อทราบความคืบหน้าในการนำผู้ได้รับผลกระทบไปยังจุดรวมพลและการเยียวยา และฟื้นฟูภาวะจิตใจ<u>ด้านมวลชนสัมพันธ์ (หลังจากเกิดเหตุฉุกเฉิน)</u>ติดตามและสรุปผลความเสียหายที่ประชาชนได้รับผลกระทบเก็บข้อมูลประเมินผลความวิตกกังวลก่อนและหลังเหตุการณ์ของชุมชนที่ได้รับผลกระทบดูแล รักษาพยาบาล/จิตใจ และฟื้นฟูผู้บาดเจ็บหลังเกิดภาวะวิกฤตลงพื้นที่ และสำรวจข้อมูลชุมชน / ประชาชนหลังเกิดภาวะวิกฤต
ทีมประชาสัมพันธ์	บล.	<ul style="list-style-type: none">จัดเตรียมสถานที่ต้อนรับสื่อมวลชนประสานงาน ผทก./ผู้ได้รับมอบหมาย ให้ข่าวตาม Press release ที่ได้รับจากสภญ.ควบคุมการให้ข้อมูลสื่อมวลชน (จส.100, ร่วมด้วยช่วยกันและสพร.96) ให้เป็นข้อมูลที่อนุมัติจาก สภญ. และประสานงานระหว่าง สื่อมวลชนกับ สภญ. กรณีมีสื่อติดตามยังพื้นที่โดยตรง
ทีมสนับสนุนตาม Critical function	บท.,คป.,จบ.,ปท.X, ทศ.,ยศ.,สส.	<ul style="list-style-type: none">สนับสนุนตาม Critical function ทั้งขณะเกิด และหลังเกิดภาวะวิกฤต ตัวอย่างดังด้านล่าง <p>กรณี Office and working area deny access</p> <p>บล., ปท.x-3 ทำหน้าที่ ทีมฟื้นฟูโครงสร้างอาคาร : ทำหน้าที่จัดเตรียมอาคารสถานที่ และอุปกรณ์สารสนเทศฯเกิด และหลังเกิดภาวะวิกฤต ของศูนย์ปฏิบัติงานหลัก</p> <p>กรณี สถานการณ์ ระบบ SCADA ขัดข้อง</p> <p>คป. ทำหน้าที่ ทีม Start-up SCADA Backup Site : Start-up ระบบ SCADA และระบบสื่อสารที่ Backup Site ให้สามารถใช้งานควบคุมการรับ-ส่งก๊าซฯ ได้แทนศูนย์ควบคุมการรับ-ส่งก๊าซฯ หลัก</p> <p>คป. ทำหน้าที่ ทีมฟื้นฟูระบบ SCADA : ทำหน้าที่ตรวจสอบการทำงานของระบบ SCADA และระบบสื่อสารที่ศูนย์ควบคุมการรับ-ส่งก๊าซฯ หลัก ให้อยู่ในสภาพพร้อมใช้งาน</p> <p>บล. ทำหน้าที่บริการด้านการขนส่งพนักงาน ดูแลสถานที่ และจัดเตรียมเสบียงอาหารน้ำดื่มให้เพียงพอต่อผู้ปฏิบัติงานที่ Backup Site</p>

6.2 การบริหารจัดการเหตุฉุกเฉิน และการบริหารความต่อเนื่องทางธุรกิจ

สาขางานระบบท่อบำรุงรักษาเครื่องจักรกลและเครื่องจักรกลไฟฟ้า โดยแบ่งขั้นตอนออกเป็น 4 ระยะ ดังนี้

ขั้นตอน	ลำดับระยะเวลาในการบริหารจัดการเหตุฉุกเฉิน และการบริหารความต่อเนื่องทางธุรกิจ	หลักการดำเนินการ
1	การเตรียมความพร้อมก่อนเกิดเหตุฉุกเฉิน	เป็นการเตรียมความพร้อมที่จำเป็นต่างๆ เพื่อป้องกัน และบรรเทาปัญหาที่อาจจะเกิดขึ้น ตลอดจนช่วยในการควบคุม และจัดการปัญหาได้อย่างมีประสิทธิภาพ ในเวลาที่สั้นลง
2	เหตุฉุกเฉินระดับที่ 1	เป็นการดำเนินการเพื่อให้เหตุฉุกเฉินที่เกิดขึ้นไม่ขยายตัวออกไป โดยการระงับเหตุด้วยพนักงานของหน่วยงาน/บริษัทที่ปฏิบัติงานประจำ หรือพนักงานที่กำลังปฏิบัติงานในพื้นที่เกิดเหตุในขณะนั้น
3	เหตุฉุกเฉินระดับที่ 2	เป็นการดำเนินการเมื่อเหตุฉุกเฉินระดับที่ 1 มีการขยายตัว หรือเหตุฉุกเฉินที่เกิดขึ้นในระดับรุนแรง ซึ่งผู้สั่งการจุดเกิดเหตุในขณะนั้นหรือ Gas Control พิจารณาแล้วเห็นว่าเหตุการณ์ที่รุนแรง ไม่สามารถควบคุมให้เข้าสู่ภาวะปกติได้ด้วยพนักงานประจำ หรือพนักงานที่กำลังปฏิบัติงานในพื้นที่เกิดเหตุในขณะนั้น จำเป็นต้องให้ผู้บริหาร และพนักงานในส่วนอื่นๆ ที่เกี่ยวข้องและ/หรือ ต้องการกำลังสนับสนุนหรืออำนาจการตัดสินใจจากภายนอกในระดับท้องถิ่น
4	เหตุฉุกเฉินระดับที่ 3-4	เป็นการดำเนินการเมื่อเหตุฉุกเฉินระดับที่ 1 หรือ 2 มีการขยายตัว หรือเหตุฉุกเฉินที่เกิดขึ้นในระดับที่รุนแรงมาก และมีแนวโน้มจะส่งผลกระทบต่อสาธารณชน ซึ่งไม่สามารถดำเนินการควบคุมเหตุการณ์ให้จำกัดอยู่ในบริเวณได้ ไม่สามารถระงับเหตุได้ด้วยพนักงานและอุปกรณ์ของหน่วยงาน/บริษัท และ/หรือ รวมทั้งทีมระงับยังเหตุ และอุปกรณ์ของหน่วยงานที่มีขีดความสามารถเหลือ/ระงับเหตุการณ์เกิดเหตุฉุกเฉิน จนต้องการกำลังสนับสนุนหรืออำนาจการตัดสินใจจากภายนอกในระดับจังหวัด และ/หรือ อาจจำเป็นต้องขอกำลังสนับสนุนจากต่างประเทศ หรืออำนาจการตัดสินใจจากภายนอกในระดับประเทศ

โดยลำดับขั้นตอนการดำเนินการ ศูนย์ปฏิบัติงานต่างๆ ที่เกี่ยวข้องกับการบริหารจัดการ ตลอดจนเงื่อนไขการยกระดับความรุนแรงของปัญหา จะแสดงตามแผนภาพดังนี้

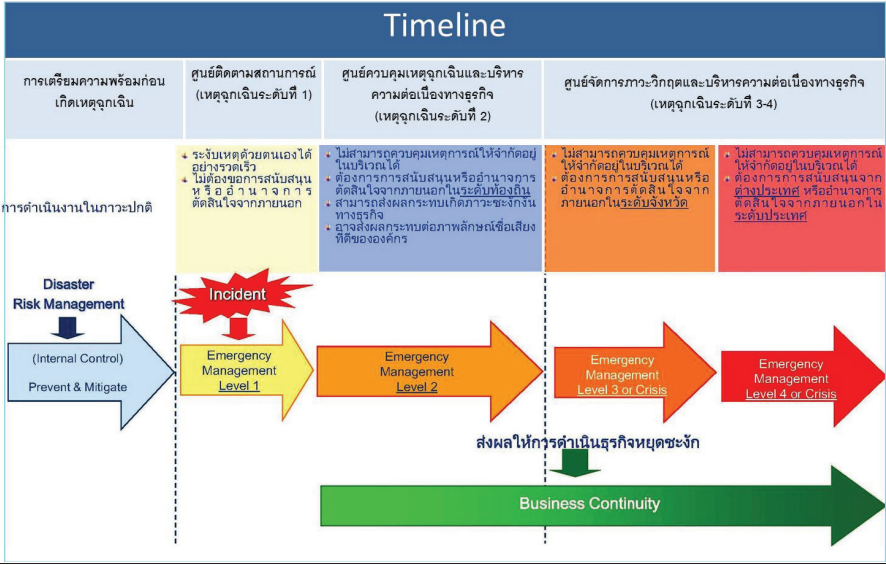

6.3 การเตรียมความพร้อมก่อนเกิดเหตุฉุกเฉิน

เพื่อให้การบริหารจัดการเหตุฉุกเฉิน และการบริหารความต่อเนื่องทางธุรกิจเป็นไปอย่างมีประสิทธิภาพ และลดปัญหาที่อาจจะเกิดขึ้นให้น้อยที่สุดเท่าที่จะทำได้ สาขางานระบบท่อบำรุงรักษาเครื่องจักรกล จำเป็นต้องมีการเตรียมพร้อมในหลายๆ ด้าน ซึ่งต้องดำเนินการอย่างต่อเนื่องและสม่ำเสมอในภาวะปกติ เพื่อป้องกัน และ/หรือบรรเทาปัญหาเมื่อเกิดเหตุการณ์ขึ้น รายละเอียดต่อไปนี้นี้จะอธิบายถึงสิ่งที่ต้องดำเนินการ ผู้รับผิดชอบ ตลอดจนขั้นตอนการดำเนินงาน

การสื่อสารประชาสัมพันธ์ และการณรงค์เพื่อความปลอดภัย

ผู้รับผิดชอบ	ขั้นตอนการดำเนินงาน
ส่วนบริการกลาง (บล.) ศูนย์ ชลบุรี โดยงานมวลชนสัมพันธ์ ร่วมกับส่วนปฏิบัติการระบบ ท่อฯ และหน่วยงานที่มีส่วน เกี่ยวข้องกับลูกค้า ผู้ผลิต ผู้รับเหมา	<ul style="list-style-type: none">• รณรงค์สื่อสารประชาสัมพันธ์ให้ผู้มีส่วนได้เสียตามแหล่งชุมชน สถานศึกษา หน่วยงาน ภาครัฐหรือเอกชน ที่อยู่ในแนวท่อส่งก๊าซธรรมชาติ พนักงาน และลูกจ้างของระบบท่อส่ง ก๊าซธรรมชาติมีความรู้ เข้าใจ และใช้ก๊าซธรรมชาติอย่างปลอดภัย• สืบสวนและรับฟังความเห็นของผู้ที่มีส่วนได้เสียจากการอยู่อาศัย หรือการประกอบ อาชีพ ตามแหล่งชุมชน สถานศึกษา หน่วยงานภาครัฐหรือเอกชน ที่อยู่ในแนวท่อส่งก๊าซ ธรรมชาติ• รับเรื่องร้องเรียนของผู้ที่มีส่วนได้เสียจากการอยู่อาศัย หรือการประกอบอาชีพ ตามแหล่ง ชุมชน สถานศึกษา หน่วยงาน ภาครัฐหรือเอกชน ที่อยู่ในแนวท่อส่งก๊าซธรรมชาติ• สร้างจิตสำนึกด้านความปลอดภัยให้กับลูกค้า ผู้ผลิต ผู้รับเหมา• จัดทำสรุปผลการดำเนินงานนำเสนอให้ที่ประชุมคณะกรรมการคุณภาพ ความปลอดภัย อาชีวอนามัย และสิ่งแวดล้อม ของศูนย์ปฏิบัติการระบบท่อ (QSHEMSC) ที่เกี่ยวข้อง พิจารณาดำเนินการต่อไป

การตรวจตราความปลอดภัย

ผู้รับผิดชอบ	ขั้นตอนการดำเนินงาน
ผู้บริหาร และคณะกรรมการ ตรวจ Safety tour	<ul style="list-style-type: none">• ตรวจความปลอดภัยทุกพื้นที่ที่เขตปฏิบัติการอย่างน้อยปีละครั้ง เพื่อรับทราบปัญหา และ ตัดสินใจในการบริหารงาน รวมถึงรับทราบผลการแก้ไขการตรวจครั้งที่ผ่านมา
ผู้จัดการฝ่ายพื้นที่เขตปฏิบัติการ	<ul style="list-style-type: none">• ตรวจความปลอดภัยพื้นที่เขตปฏิบัติการที่รับผิดชอบ ทุกพื้นที่เขต
ผู้จัดการส่วนเจ้าของพื้นที่	<ul style="list-style-type: none">• ตรวจความปลอดภัยพื้นที่เขตในความรับผิดชอบ 6 เดือนครั้ง
ผู้จัดการแผนก หรือหัวหน้า หน่วย หรือ SSO ประจำศูนย์ เขต หรือผู้ที่ได้รับมอบหมาย	<ul style="list-style-type: none">• ตรวจพื้นที่เพื่อความปลอดภัย บริเวณเขตก่อสร้างในพื้นที่รับผิดชอบของแผนก หรือ หน่วยงาน รวมทั้งตรวจติดตามผลการปรับปรุงแก้ไขสิ่งที่ตรวจพบจากการตรวจพื้นที่เพื่อ ความปลอดภัยในครั้งก่อน อย่างเหมาะสมตามสภาพความเสี่ยงของลักษณะการก่อสร้าง
ทีมผู้ตรวจความปลอดภัย ประกอบด้วยผู้แทนของ - ส่วนปฏิบัติการระบบท่อฯ (ปท.ข) - ส่วนวิศวกรรมระบบท่อส่ง ก๊าซ (วท.)	<ul style="list-style-type: none">• ตรวจพื้นที่เพื่อความปลอดภัยบริเวณเขตก่อสร้างในพื้นที่รับผิดชอบของศูนย์ปฏิบัติการ ระบบท่อ รวมทั้งตรวจติดตามผลการ ปรับปรุงแก้ไขสิ่งที่ตรวจพบจากการตรวจพื้นที่เพื่อ ความปลอดภัยในครั้งก่อน อย่างเหมาะสมตามสภาพความเสี่ยงของลักษณะการก่อสร้าง ก่อนจ่ายก๊าซธรรมชาติทางท่อให้ลูกค้า หรือผู้ใช้ก๊าซ
ผู้จัดการแผนกหัวหน้าหน่วย/ผู้ ที่ได้รับมอบหมายของส่วน ปฏิบัติการระบบท่อฯ	<ul style="list-style-type: none">• ปฏิบัติตามแผนการบำรุงรักษาท่อส่งก๊าซธรรมชาติ และ WI ที่เกี่ยวข้อง
เจ้าหน้าที่รักษาความปลอดภัย	<ul style="list-style-type: none">• ตรวจตราบุคคลที่ผ่านเข้า-ออก อาคาร สถานที่ตลอดเวลา 24 ชม.

การฝึกอบรมเพื่อความปลอดภัย

ผู้รับผิดชอบ	ขั้นตอนการดำเนินงาน
ส่วนคุณภาพ ความปลอดภัย อาชีวอนามัยและสิ่งแวดล้อม ระบบท่อส่งก๊าซ (ปว.)	<p>จัดและประสานงานการอบรมหลักสูตรเพื่อความปลอดภัยในการปฏิบัติงาน โดยมีหัวข้อการ อบรมดังนี้</p> <ul style="list-style-type: none">• การประเมินงานเพื่อความปลอดภัย (Job Safety Analysis : JSA)• ขั้นตอนปฏิบัติการเมื่อเกิดเหตุฉุกเฉิน• อุปกรณ์ป้องกันอันตรายส่วนบุคคล (PPE)• เอกสารความปลอดภัยสารเคมี (MSDS)• ป้ายสัญลักษณ์ด้านความปลอดภัย• การทำงานที่มีความร้อน (Hot work)• การทำงานในที่อับอากาศ (Confined space work)• ขั้นตอนปฏิบัติด้านความมั่นคงปลอดภัย (Security)• การขับขี่ยานยนต์• การอบรมของทีมงานที่ปฏิบัติงานที่กรณีเกิดเหตุฉุกเฉิน ดังนี้
ทีมดับเพลิง	Fire Commander, Basic/Advance fire/Safety Training Center/OJT
ทีมปิดกั้นบริเวณ	Safety Training Center/OJT
ทีมคัดแยกระบบ	Safety Training Center/OJT
ทีมปฐมพยาบาล	First Aid/Safety Training Center/OJT
ทีมบริการ	Safety Training Center/OJT
ทีมประสานงาน	Safety Training Center/OJT
ทีมสื่อความ	Safety Training Center/OJT /หลักสูตรการให้ข่าว
ทีมอพยพ	Safety Training Center/OJT
ผู้จัดการภาวะเหตุฉุกเฉินและบริหาร ความต่อเนื่องทางธุรกิจ (EM)	BCM For Executive/หลักสูตรการให้ข่าว
ผู้จัดการฝ่ายประสานงานบริหาร ความต่อเนื่องทางธุรกิจ (BCP manager)	BCM For Executive
ผู้อำนวยการจุดเกิดเหตุ (On-Scene Director : OD)	On-Scene Commander

การรายงาน Sub Standard / Near Miss / ข้อเสนอแนะ

ผู้รับผิดชอบ	ขั้นตอนการดำเนินงาน
พนักงานในสายงานระบบท่อส่งก๊าซฯ	<ul style="list-style-type: none">ค้นหา และรายงานสภาพการกระทำที่ต่ำกว่ามาตรฐานใน Webรายงานอุบัติการณ์ที่เกิดขึ้นใน Webเขียนข้อเสนอแนะตามเป้าหมายของหน่วยงาน รายละเอียดเพิ่มเติมศึกษาใน Web รายงาน Sub Standard / Near Miss / ข้อเสนอแนะ

การอนุญาตการปฏิบัติงาน

ผู้รับผิดชอบ	ขั้นตอนการดำเนินงาน
ผู้รับเหมา พนักงานผู้ปฏิบัติงาน	<ul style="list-style-type: none">อบรมความปลอดภัยก่อนเข้าปฏิบัติงานขออนุญาตปฏิบัติงานในระบบ Work permit online วันต่อวันพิมพ์ใบอนุญาตเมื่อได้รับการอนุมัติในระบบ ดัดที่หน้างานปฏิบัติตามเงื่อนไขใบอนุญาตทำงานอย่างเคร่งครัดกรณีทำงานล่วงเวลาจะต้องขออนุญาตในระบบทุกครั้ง รายละเอียดเพิ่มเติมศึกษาในคู่มือ Work permit online ใน Web

การจัดทำ Risk Assessment

ผู้รับผิดชอบ	ขั้นตอนการดำเนินงาน
ส่วนวิศวกรรมระบบท่อส่งก๊าซ (วท.) และพนักงานส่วนปฏิบัติการระบบท่อฯ ที่รับผิดชอบ	<ul style="list-style-type: none">จัดทำขั้นตอนการประเมินความเสี่ยงติดตามผลการประเมินความเสี่ยง และมาตรการควบคุมความเสี่ยงที่มีนัยสำคัญสรุป และนำเสนอผู้บริหารเพื่อเป็นข้อมูลในการตัดสินใจ

การจัดทำ WI / Procedure

ผู้รับผิดชอบ	ขั้นตอนการดำเนินงาน
หน่วยงานในสายงานระบบท่อส่งก๊าซฯ	<ul style="list-style-type: none">จัดทำขั้นตอนการดำเนินงานที่มีความเสี่ยงจัดให้มีการติดตาม และทบทวน WI / Procedureปฏิบัติงานตาม WI / Procedure

การจัดทำ Visual Control และ Warning sign

ผู้รับผิดชอบ	ขั้นตอนการดำเนินงาน
ส่วนปฏิบัติการระบบท่อฯ (ปท.X)	<ul style="list-style-type: none">จัดทำ Visual Control ตามมาตรฐานทุกพื้นที่ในความรับผิดชอบจัดทำป้ายเตือน Warning sign ตามพื้นที่ที่มีความเสี่ยง

การสอนงาน OJT และการจัดทำ Lesson learned

ผู้รับผิดชอบ	ขั้นตอนการดำเนินงาน
หน่วยงานในสายงานระบบท่อส่งก๊าซฯ	<ul style="list-style-type: none">จัดทำการสอนงานแบบ OJT สำหรับพนักงานใหม่ทุกคนในหน่วยงานจัดทำ Lesson learned สำหรับอุบัติเหตุที่เกิดขึ้นทั้งใน และนอกสายงานระบบท่อส่งก๊าซฯประชาสัมพันธ์ Lesson learned ให้พนักงานของสายงานและผู้รับเหมาได้ทราบ

การจัดทำ Internal และ External Audit

ผู้รับผิดชอบ	ขั้นตอนการดำเนินงาน
ส่วนคุณภาพ ความปลอดภัย อาชีวอนามัยและสิ่งแวดล้อม ระบบท่อส่งก๊าซ (ปว.)	<ul style="list-style-type: none">ประชาสัมพันธ์การจัด Internal และ External Auditวางแผนงาน Internal และ External Audit ทุกหน่วยงานของสายงานระบบท่อส่งก๊าซฯประสานงานพื้นที่ในการรับการ Auditจัดทำสรุปผลการดำเนินงานนำเสนอให้ที่ประชุมคณะกรรมการคุณภาพความปลอดภัย อาชีวอนามัย และสิ่งแวดล้อมของศูนย์ปฏิบัติการระบบท่อ (QSHMSC) ที่เกี่ยวข้อง พิจารณาดำเนินการต่อไป

การซ่อมแผนฉุกเฉินฯ

ผู้รับผิดชอบ	ขั้นตอนการดำเนินงาน
ส่วนคุณภาพ ความปลอดภัย อาชีวอนามัยและสิ่งแวดล้อม ระบบท่อส่งก๊าซ (ปว.) และ ส่วนปฏิบัติการระบบท่อฯ (ปท.X)	<ul style="list-style-type: none">กำหนดแผนการซ้อมประจำปี ของทุกเขตปฏิบัติการเขียน Scenario ในการซ้อมแผนฉุกเฉินของแต่ละศูนย์เขตฯ โดยนำผลการประเมินความเสี่ยงจากพื้นที่ และ/หรือกิจกรรม ของระบบบริหารงาน ISO 14001, มอก./TIS 18001, Security มาพิจารณาเพื่อกำหนดเหตุการณ์ในการซ้อมนัดประชุมชี้แจง Scenario ให้กับหน่วยงานที่เกี่ยวข้องทั้งภายในและภายนอก
ส่วนปฏิบัติการระบบท่อฯ (ปท.X)	<ul style="list-style-type: none">ดำเนินการซ้อมแผนฉุกเฉิน
SSO ประจำศูนย์เขต	<ul style="list-style-type: none">สรุปผลการซ้อม และแก้ไขตามคำแนะนำ
ส่วนคุณภาพ ความปลอดภัย อาชีวอนามัยและสิ่งแวดล้อม ระบบท่อส่งก๊าซ (ปว.)	<ul style="list-style-type: none">สรุปผลการซ้อม และผลการแก้ไข นำเสนอที่ประชุม QSHMSC

การตรวจสอบอุปกรณ์ความปลอดภัย และอุปกรณ์สื่อสาร

ผู้รับผิดชอบ	ขั้นตอนการดำเนินงาน
ส่วนปฏิบัติการระบบท่อฯ (ปท.	<ul style="list-style-type: none">ตรวจสอบอุปกรณ์ความปลอดภัยประจำสถานี เช่น Safety valve, Relief valve เป็นต้น X-2, ปท.X-4)
ผู้ได้รับมอบหมายจาก ผจ.ปท.X	<ul style="list-style-type: none">ตรวจสอบอุปกรณ์รับเหตุฉุกเฉิน เช่น บัมพ์น้ำดับเพลิง, รดดับเพลิง เป็นต้น

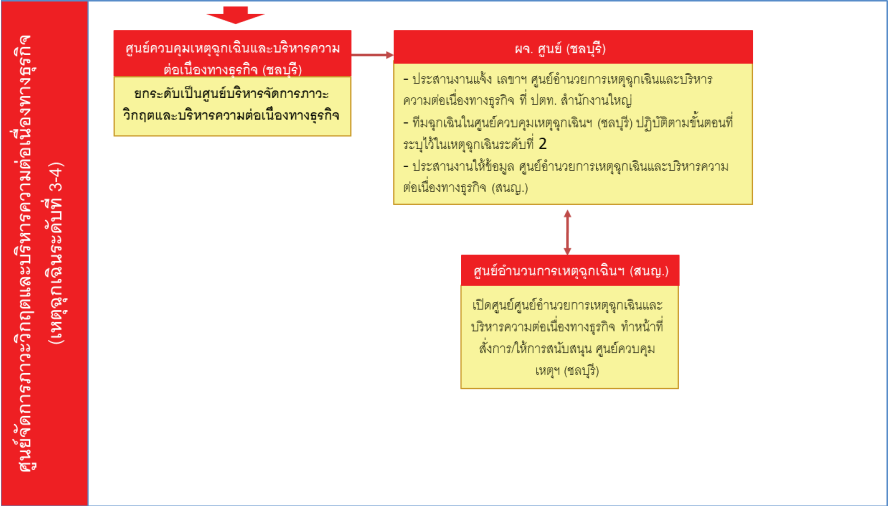

6.4.2 คำอธิบายขั้นตอนการจัดการเหตุฉุกเฉิน และการยกระดับเหตุการณ์ฉุกเฉิน

เหตุฉุกเฉินระดับที่ 1		
การดำเนินงาน	ผู้ดำเนินงาน	ขั้นตอนการดำเนินงาน
แจ้งไปยัง Gas Control	ผู้ประสบเหตุ	เมื่อเกิดเหตุฉุกเฉินขึ้น Gas Control จะได้รับแจ้งเหตุ จากพนักงานของสายงานระบบท่อส่งก๊าซฯ และบุคคลภายนอก เช่น ชุมชนตามแนวท่อส่งก๊าซฯ เป็นต้น
เข้าตรวจสอบ/ระงับเหตุ	ทีมตรวจสอบ/ระงับเหตุ	Gas Control จะแจ้งให้หน่วยงานที่รับผิดชอบพื้นที่ที่เกิดเหตุ และหน่วยงานที่เกี่ยวข้อง เข้าตรวจสอบเหตุการณ์ และในกรณีเกิดเหตุฉุกเฉินขึ้นจริง หน่วยงานที่เกี่ยวข้องจะเข้าดำเนินการระงับเหตุ
เปิดศูนย์ติดตามสถานการณ์	ศูนย์ติดตามสถานการณ์	Gas Control จะถูกจัดตั้งเป็นศูนย์ติดตามสถานการณ์ เพื่อประสานงาน และติดตามความคืบหน้าของเหตุการณ์
ระงับเหตุได้หรือไม่ ?	ศูนย์ติดตามสถานการณ์	ศูนย์ติดตามสถานการณ์จะประสานงานกับหน่วยงานที่เกี่ยวข้อง เพื่อร่วมกันพิจารณาว่าสามารถระงับเหตุได้เสร็จเรียบร้อยหรือไม่ ?
แจ้งกลับสู่ภาวะปกติ	ศูนย์ติดตามสถานการณ์	กรณีที่ระงับเหตุได้ โดยปัญหาไม่ขยายวงกว้างออกไป – ศูนย์ติดตามสถานการณ์ จะแจ้งหน่วยงานที่เกี่ยวข้อง ว่าเหตุการณ์กลับสู่ภาวะปกติ
บันทึกเหตุการณ์/สรุปผล	ศูนย์ติดตามสถานการณ์	และทำการบันทึกเหตุการณ์/สรุปผล และหยุดการดำเนินการ
ยกเป็นเหตุฉุกเฉินระดับที่ 2	ศูนย์ติดตามสถานการณ์	แต่ถ้าเหตุการณ์ขยายวงกว้างออกไป – ศูนย์ติดตามสถานการณ์จะแจ้งผู้บริหาร เพื่อยกระดับเป็นเหตุฉุกเฉินระดับที่ 2

เหตุฉุกเฉินระดับที่ 2		
การดำเนินงาน	ผู้ดำเนินงาน	ขั้นตอนการดำเนินงาน

เหตุฉุกเฉินระดับที่ 2		
การดำเนินงาน	ผู้ดำเนินงาน	ขั้นตอนการดำเนินงาน
แจ้งเหตุฉุกเฉิน	ศูนย์ควบคุมเหตุฉุกเฉินฯ	ศูนย์ติดตามสถานการณ์ จะถูกยกระดับเป็นศูนย์ควบคุมเหตุฉุกเฉินและบริหารความต่อเหตุทางธุรกิจ แล้วแจ้งเหตุ ไปยังผู้บริหาร
เปิดศูนย์ควบคุมเหตุฉุกเฉินและบริหารจัดการความต่อเหตุทางธุรกิจ	ผจ. ศูนย์	เปิดศูนย์ควบคุมเหตุฉุกเฉินและบริหารความต่อเหตุทางธุรกิจ ที่ศูนย์ปฏิบัติการชลบุรี เพื่อประสานงานกับหน่วยงานที่เกี่ยวข้องทั้งภายใน และภายนอก
พิจารณาความรุนแรงของเหตุการณ์	ผจ. ศูนย์	ผู้บริหารที่ได้รับมอบหมายให้เป็นผู้จัดการภาวะเหตุฉุกเฉินและบริหารความต่อเหตุทางธุรกิจ (ผจ. ศูนย์) จะพิจารณาความรุนแรงของเหตุการณ์
เหตุการณ์เข้าขั้นวิกฤตหรือไม่ ?	ผจ. ศูนย์	ผจ. ศูนย์ ตัดสินใจว่าเหตุการณ์รุนแรงในระดับใด - ถ้าเหตุการณ์เข้าขั้นวิกฤต : จะตัดสินใจยกเหตุการณ์เป็นเหตุฉุกเฉินระดับที่ 3-4 - แต่ถ้าเหตุการณ์ยังสามารถรับมือได้ : จะดำเนินการในลำดับถัดไป
พิจารณาว่ามีผลกระทบต่อการจัดส่งก๊าซหรือไม่ ?	ผจ. ศูนย์	ผจ. ศูนย์ พิจารณาวามีผลกระทบต่อการจัดส่งก๊าซหรือไม่ - ไม่ส่งผลกระทบฯ มอบหมายหน่วยงานที่เกี่ยวข้องดำเนินการตามหน้าที่ที่ระบุในแผนการบริหารจัดการเหตุฉุกเฉินและบริหารความต่อเหตุทางธุรกิจ - ส่งผลกระทบต่อฯ มอบหมาย BCP Manager ดำเนินการบริหารจัดการ การจัดสรรก๊าซในภาวะวิกฤต
บริหารจัดการการจัดส่งก๊าซ	BCP Manager	บริหารจัดการการจัดส่งก๊าซตามวิกฤตและรายงานความคืบหน้าต่อ ผจ. ศูนย์
ดำเนินการตามแผน IMP/BCP	หน่วยงานที่เกี่ยวข้อง	เมื่อมีการประกาศเหตุฉุกเฉินระดับที่ 2- หน่วยงานที่เกี่ยวข้องจะดำเนินการตามแผน IMP/BCP ที่กำหนดไว้
ติดตาม/สนับสนุนการดำเนินการตามแผน IMP/BCP	ผจ. ศูนย์	ระหว่างดำเนินการตามแผน IMP/BCP - ผจ. ศูนย์ จะติดตาม และให้การสนับสนุนการดำเนินการที่จำเป็นต่างๆ
ความคืบหน้าของเหตุการณ์	ผจ. ศูนย์ และ BCP Manager	ระหว่างดำเนินการตามแผน BCP – จะมีการร่วมพิจารณาความคืบหน้าของเหตุการณ์ และถ้าเหตุการณ์ - ขยายวงกว้างเป็นขั้นวิกฤต : ผจ. ศูนย์จะตัดสินใจยกเหตุการณ์เป็นเหตุฉุกเฉินระดับที่ 3-4 - เหตุการณ์ยังอยู่ในการควบคุม แต่ยังไม่กลับสู่ภาวะปกติ : จะดำเนินการตามแผน IMP/BCP จนกว่าเหตุการณ์จะกลับสู่ภาวะปกติ - เหตุการณ์จะกลับสู่ภาวะปกติ : จะดำเนินการในขั้นถัดไป
แจ้งกลับสู่ภาวะปกติ	ผจ. ศูนย์	กรณีที่สามารถควบคุมเหตุการณ์กลับสู่ภาวะปกติได้ โดยปัญหาไม่ขยายวงกว้างออกไป – ผจ. ศูนย์จะแจ้งหน่วยงานที่เกี่ยวข้อง ว่าเหตุการณ์กลับสู่ภาวะปกติ

6.5.2 คำอธิบายขั้นตอนการสื่อสารกับบุคคลภายนอกในภาวะวิกฤต

เหตุฉุกเฉินระดับที่ 1		
การดำเนินงาน	ผู้ดำเนินงาน	ขั้นตอนการดำเนินงาน
สื่อความ ณ จุดเกิดเหตุ	ผู้อำนวยการจุดเกิดเหตุ	กรณีที่มีผลกระทบเกิดขึ้น ในขั้นตอนรับเหตุ จะมีการสื่อความไปยังบุคคลภายนอก ดังต่อไปนี้ <ul style="list-style-type: none">• หน่วยราชการในพื้นที่• ชุมชนในพื้นที่• สื่อมวลชนท้องถิ่น (กรณีได้รับมอบหมายจาก ผทก. โดยการให้ข่าวต้องเป็นไปตาม Press release จาก สกญ.) โดยจะสื่อสารข้อมูลเพื่อรักษาภาพลักษณ์ที่ดีขององค์กร จนกระทั่งการรับเหตุเสร็จสิ้น
เหตุการณ์รุนแรงจนต้องยกระดับ ?	ศูนย์ติดตามสถานการณ์	หลังการรับเหตุแล้ว ผลกระทบมีขยายวงกว้างออกไป – ศูนย์ติดตามสถานการณ์จะแจ้งผู้บริหารเพื่อยกระดับเป็นเหตุฉุกเฉิน

เหตุฉุกเฉินระดับที่ 2 และ 3-4 โดยเหตุการณ์ที่เกิดขึ้นมีวงจำกัดอยู่ในระดับจังหวัด และสายงานที่ส่งก๊าซยังสามารถควบคุมการขยายตัวของเหตุการณ์		
การดำเนินงาน	ผู้ดำเนินงาน	ขั้นตอนการดำเนินงาน
ให้ข่าวกับสื่อมวลชน	ผทก.	ทำหน้าที่ให้ข่าวกับสื่อมวลชนทุกระดับ ตาม Press release จาก สกญ. (สนญ.)
ควบคุมการสื่อสารกับบุคคลภายนอก (จังหวัด)	ผจ. ศูนย์	สรุปข้อมูลข่าวสารตาม Press release จาก สกญ. ให้ ผทก. รับทราบเพื่อเตรียมการแถลงข่าวกับ สื่อมวลชนระดับจังหวัด และกำกับดูแลในการให้ข้อมูลข่าวสารกับ <ul style="list-style-type: none">• พื้นที่ที่เกิดเหตุ ผ่านทางทีมมวลชน• หน่วยงานภายใน และหน่วยงานราชการ ผ่านทาง บท. โดยได้รับคำแนะนำจาก สกญ. (สนญ.)
รวบรวมข้อมูลและประสานงาน สกญ.	ปว.	รวบรวมข้อมูลและจัดทำรายงานสถานการณ์ศูนย์ควบคุมเหตุฉุกเฉินที่ผ่านการอนุมัติจาก ผจ.ศูนย์ ส่งให้ สกญ. จัดทำ Press release
รวบรวมข้อมูล/รายงาน	บท.	ทำหน้าที่รวบรวมข้อมูลของเหตุการณ์ที่เกิดขึ้นรายงานต่อศูนย์ควบคุมเหตุฉุกเฉินฯ และสรุปรายงานแจ้งต่อ <ul style="list-style-type: none">• หน่วยงานภายในที่เกี่ยวข้อง• กกพ.• กรมธุรกิจพลังงาน

เหตุฉุกเฉินระดับที่ 2 และ 3-4 โดยเหตุการณ์ที่เกิดขึ้นมีวงจำกัดอยู่ในระดับจังหวัด และสายงานที่ส่งก๊าซยังสามารถควบคุมการขยายตัวของเหตุการณ์		
การดำเนินงาน	ผู้ดำเนินงาน	ขั้นตอนการดำเนินงาน
ประสานงานทีมมวลชนในพื้นที่	ทีมมวลชน	ประสานงานกับทีมมวลชนในพื้นที่ที่เกิดเหตุ เพื่อสื่อความที่ได้รับความเห็นชอบแล้วจากศูนย์ควบคุมเหตุฉุกเฉินฯ และ สกญ. ไปยัง <ul style="list-style-type: none">• หน่วยราชการในพื้นที่• ชุมชนในพื้นที่• สื่อมวลชนท้องถิ่น
ประสานงาน/ต้อนรับสื่อมวลชน	ทีมประชาสัมพันธ์	ประสานงานนักข่าวสื่อมวลชน พร้อมทั้งจัดเตรียมสถานที่ให้การต้อนรับระหว่างรอแถลงข่าวอย่างเป็นทางการ เตรียมความพร้อมด้านข้อมูลและสถานที่ เพื่อสนับสนุนให้เกิดภาพลักษณ์ที่ดีในการให้ข่าวกับสื่อมวลชน
จัดทำ Press release	สกญ.	ประมวลข้อมูลที่ได้รับศูนย์ควบคุมเหตุฉุกเฉินฯ (ชลบุรี) เพื่อจัดทำ Press release ส่งให้กับศูนย์ควบคุมเหตุฉุกเฉินฯ (ชลบุรี)
ให้ความช่วยเหลือด้านชุมชน	สกญ.	ประมวลข้อมูลที่ได้รับจากหน่วยงานต่างๆ เพื่อให้การช่วยเหลือ
เหตุการณ์รุนแรงจนต้องยกระดับ ?	ผจ. ศูนย์	แต่ถ้าเหตุการณ์ขยายวงกว้างขึ้นเป็นระดับประเทศ : ผจ. ศูนย์จะตัดสินใจยกระดับเหตุการณ์แจ้งต่อ สนญ. เพื่อเปิดศูนย์อำนวยการภาวะวิกฤตและบริหารความต่อเนื่องทางธุรกิจ (สนญ.)

เหตุฉุกเฉินระดับที่ 3-4 ที่มีความรุนแรงและขยายวงกว้างขึ้นเป็นระดับประเทศ และจำเป็นต้องให้สำนักงานใหญ่ เข้ามามีส่วนร่วมในการสื่อสารข้อมูล		
การดำเนินงาน	ผู้ดำเนินงาน	ขั้นตอนการดำเนินงาน
ควบคุมการสื่อสารกับบุคคลภายนอก (ระดับประเทศ)	ศูนย์อำนวยการภาวะวิกฤตและบริหารความต่อเนื่องทางธุรกิจ (สนญ.)	จะประสานงานด้านข้อมูลข่าวสารกับ <ul style="list-style-type: none">• สื่อมวลชนระดับประเทศ กำกับดูแลในการให้ข้อมูลข่าวสารให้เป็นไปในทิศทางเดียวกันทั้งกลุ่ม ปตท.
ให้คำแนะนำ	สกญ.	ประมวลข้อมูลที่ได้รับจากหน่วยงานต่างๆ เพื่อให้คำแนะนำในการสื่อสารข้อมูลที่เหมาะสมกับ ศูนย์อำนวยการฯ พร้อมทั้งประสานด้านการสื่อความที่ได้รับความเห็นชอบแล้วจากศูนย์อำนวยการฯ ไปยังศูนย์ควบคุมฯ และทีมมวลชน

6.6 รายละเอียดขั้นตอนปฏิบัติเมื่อเกิดเหตุฉุกเฉิน/วิกฤต

สายงานระบบท่อส่งก๊าซธรรมชาติ แบ่งสถานการณ์ฉุกเฉินที่อาจเกิดขึ้นเป็น 3 กรณี ได้แก่

1. สถานการณ์เกิดเหตุฉุกเฉิน/วิกฤตกับระบบท่อส่งก๊าซฯ (Pipeline System Interruption)
2. สถานการณ์กรณีเกิดเหตุฉุกเฉิน/วิกฤตกับสถานที่ปฏิบัติงาน (Office & Working area deny access)
3. สถานการณ์กรณีระบบ SCADA ขัดข้อง (SCADA fail)

และในแต่ละสถานการณ์ฉุกเฉิน กำหนดการปฏิบัติออกเป็น 3 ระดับ ดังนี้

1. เหตุฉุกเฉินระดับที่ 1
2. เหตุฉุกเฉินระดับที่ 2
3. เหตุฉุกเฉินระดับที่ 3-4

ลำดับต่อไปนี้เป็นรายละเอียดขั้นตอนปฏิบัติในการจัดการอุบัติการณ์ และการดำเนินการธุรกิจอย่างต่อเนื่องเมื่อเกิดเหตุฉุกเฉิน/วิกฤตกับระบบท่อส่งก๊าซฯ ในแต่ละกรณี

6.6.1 สถานการณ์เกิดเหตุฉุกเฉิน/วิกฤตกับระบบท่อส่งก๊าซฯ (Pipeline System Interruption)

6.6.1.1 รายละเอียดขั้นตอนแผนการจัดการอุบัติการณ์ (Incident Management Plan : IMP)

ขั้นตอนปฏิบัติในการระงับเหตุ และการดำเนินการธุรกิจอย่างต่อเนื่อง เกิดเหตุฉุกเฉิน/วิกฤตของระบบท่อส่งก๊าซฯ จะแบ่งตามสถานที่เกิดเหตุได้ 2 ลักษณะ คือ

1. กรณีเกิดเหตุ Onshore
 2. กรณีเกิดเหตุ Offshore (Subsea Pipeline)
- โดยมีรายละเอียด ดังนี้

กรณีเกิดเหตุ Onshore

เหตุฉุกเฉินระดับที่ 1			
ลำดับ	ผู้ดำเนินงาน	ขั้นตอนการดำเนินงาน	หมายเหตุ
1	ผู้พบเห็นเหตุการณ์	<ul style="list-style-type: none">การแจ้งเหตุฉุกเฉินของผู้พบเห็นเหตุการณ์ สามารถแบ่งได้เป็น 2 กรณี คือ กรณีเป็นผู้ปฏิบัติงาน (พนักงาน แรงงานจ้างเหมา หรือผู้รับเหมา) และกรณีเป็นผู้พบเห็นเหตุการณ์ (บุคคลทั่วไป)กรณีเป็นผู้ปฏิบัติงาน (พนักงาน แรงงานจ้างเหมา หรือผู้รับเหมา) : หยุดการปฏิบัติงานประจำทันที แล้วเข้าร้องแจ้งเหตุการณ์เบื้องต้น ตามหลักการและประสบการณ์หรือความชำนาญ กรณีที่ควบคุม หรือระงับเหตุการณ์เบื้องต้นไม่ได้ ต้องออกจากจุดเกิดเหตุทันที อพยพไปยังจุดรวมพลของพื้นที่ที่เกิดเหตุฉุกเฉิน แล้วแจ้งเหตุการณ์ที่เกิดขึ้นไปยังห้องควบคุมการส่งก๊าซฯ (Gas Control) ที่ศูนย์ปฏิบัติการชลบุรี ความวิธีการและสภาพพื้นที่ที่เกิดเหตุ และแจ้งผู้บังคับบัญชาตามลำดับชั้นทันที โดยยึดแนวการแจ้ง ดังนี้	

เหตุฉุกเฉินระดับที่ 1			
ลำดับ	ผู้ดำเนินงาน	ขั้นตอนการดำเนินงาน	หมายเหตุ
1	ผู้พบเห็นเหตุการณ์	<ul style="list-style-type: none">- เกิดเหตุขึ้นอย่างไร- เกิดเหตุขึ้นเมื่อเวลาเท่าไร- เกิดเหตุขึ้นที่บริเวณไหน- มีใครได้รับอันตรายจากเหตุการณ์ดังกล่าวบ้าง- มีอุปกรณ์ เครื่องมือ หรือทรัพย์สินอะไรที่เสียหายบ้าง- กรณีเป็นผู้พบเห็นเหตุการณ์ (บุคคลทั่วไป) : แจ้งเหตุฉุกเฉินโดยใช้วิธีการตามสภาพที่เกิดเหตุ- บริเวณที่เกิดเหตุฉุกเฉินมีป้ายเตือนความปลอดภัย หรือเครื่องส่งสัญญาณแจ้งเตือนความปลอดภัยอยู่ ให้ทำตามคำแนะนำของอุปกรณ์เพื่อแจ้งเหตุ- บริเวณที่เกิดเหตุมีโทรศัพท์หรือมีป้ายเตือนความปลอดภัยอยู่ ให้โทรศัพท์แจ้งตามเบอร์โทรศัพท์ที่ระบุไว้- บริเวณที่เกิดเหตุ ไม่มีอุปกรณ์ตามข้อข้างต้น ให้โทรศัพท์แจ้งตามเบอร์โทรศัพท์ที่ระบุไว้ในป้ายคำเตือนแนวท่อส่งก๊าซฯ หรือเบอร์โทรฉุกเฉิน 1540	
2	ห้องควบคุมการส่งก๊าซฯ (Gas Control)	<ul style="list-style-type: none">ผู้รับแจ้ง (พนักงานที่ปฏิบัติหน้าที่ในห้องควบคุมการส่งก๊าซฯ) รวบรวมข้อมูลสภาพการณ์ที่เกิดเหตุจากผู้แจ้งให้ได้มากที่สุดตามแบบฟอร์มรายงานแจ้งเหตุฉุกเฉิน โดยเจ้าหน้าที่ Gas Control F-คช.บคก.-0001 และแบบฟอร์มบันทึกการโต้ตอบโทรศัพท์/วิทยุ F-คช.บคก.-0002แจ้งผู้ที่รับผิดชอบพื้นที่บริเวณที่เกิดเหตุการณ์ หรือผู้ที่อยู่เวร Standby ออกไปยังจุดเกิดเหตุจัดตั้งศูนย์ติดตามสถานการณ์ที่ห้องควบคุมการส่งก๊าซฯ (Gas Control) เพื่อติดตามสถานการณ์ที่เกิดขึ้น	
3	ผู้รับผิดชอบพื้นที่บริเวณที่เกิดเหตุ หรือผู้ที่อยู่เวร Standby	<ul style="list-style-type: none">ออกไปจุดเกิดเหตุเพื่อตรวจสอบจำแนกแจกแจงเหตุการณ์ และประเมินสถานการณ์ร่วมกับศูนย์ติดตามสถานการณ์กรณีสามารถควบคุมเหตุ และระงับเหตุได้ ให้แจ้งเป็นเหตุฉุกเฉินระดับ 1กรณีไม่สามารถควบคุมเหตุ และระงับเหตุได้ ให้แจ้งเป็นเหตุฉุกเฉินระดับ 2	
4	ผู้รับผิดชอบพื้นที่บริเวณที่เกิดเหตุ	<ul style="list-style-type: none">รายงานเหตุอุบัติเหตุ อุบัติการณ์ที่เกิดขึ้นในระบบ Webดำเนินการแก้ไข หรือซ่อมแซมส่วนที่เสียหายให้กลับสู่สภาวะปกติ	

เหตุฉุกเฉินระดับที่ 2			
ลำดับ	ผู้ดำเนินงาน	ขั้นตอนการดำเนินงาน	หมายเหตุ
1	ผู้รับผิดชอบพื้นที่บริเวณที่เกิดเหตุ หรือผู้ที่อยู่วอร์ Standby	<ul style="list-style-type: none">รายงานสถานการณ์ที่เกิดขึ้นกับ ผจ.ส่วน เจ้าของพื้นที่ทราบ ถึงเหตุการณ์ฉุกเฉินที่ไม่สามารถควบคุมได้ผจ.ส่วน เจ้าของพื้นที่ประสานงานกับศูนย์ติดตามสถานการณ์ ประกาศเป็นเหตุฉุกเฉินระดับ 2	
2	ศูนย์ติดตามสถานการณ์	<ul style="list-style-type: none">แจ้งเลขาศูนย์ควบคุมเหตุฉุกเฉินและบริหารความต่อเนื่องทางธุรกิจ (ผจ.ปว. หรือผู้ที่ทำหน้าที่แทน) ประสานงานผู้เกี่ยวข้องจัดตั้งศูนย์ควบคุมเหตุฉุกเฉินฯ	
3	ผจ.ส่วน เจ้าของพื้นที่ หรือผู้ที่ได้รับมอบหมาย	<ul style="list-style-type: none">สั่งการให้ผู้สั่งการจุดเกิดเหตุ (ผจ.แผนกบำรุงรักษาท่อและอุปกรณ์ หรือผู้ที่ได้รับมอบหมาย) และผู้ช่วยผู้สั่งการจุดเกิดเหตุ (พนักงานบริหารความมั่นคงปลอดภัย หรือผู้ที่ได้รับมอบหมาย) เดินทางไปยังจุดเกิดเหตุ เพื่อทำหน้าที่ระงับเหตุสั่งการให้ผู้สั่งการศูนย์ประสานงานเขต (หน.หน่วยปฏิบัติการและบำรุงรักษาเครื่องมือวัดและระบบควบคุม หรือผู้ที่ได้รับมอบหมาย) จัดตั้งศูนย์ประสานงานเขตสั่งการให้หัวหน้าทีมปฏิบัติการฉุกเฉิน และทีมสนับสนุนฉุกเฉิน รายงานตัวเบื้องต้นต่อศูนย์ประสานงานเขตโดยวิธีการที่สะดวกที่สุดสั่งการให้ทีมปฏิบัติการฉุกเฉิน เตรียมรับสถานการณ์ และมารวมตัวกันที่จุดนัดหมาย รอฟังคำสั่งจากผู้สั่งการจุดเกิดเหตุ<ul style="list-style-type: none">- ทีมดับเพลิง- ทีมคัดแยกระบบ- ทีมปิดกั้นบริเวณ- ทีมปฐมพยาบาลสั่งการให้ทีมสนับสนุนฉุกเฉิน เตรียมรับสถานการณ์และมารวมตัวกันที่จุดนัดหมาย รอฟังคำสั่งจากผู้สั่งการศูนย์ประสานงานเขต<ul style="list-style-type: none">- ทีมอพยพ- ทีมประสานงาน- ทีมสื่อความ- ทีมบริการ	
4	ศูนย์ควบคุมเหตุฉุกเฉินฯ	<ul style="list-style-type: none">เมื่อศูนย์ควบคุมเหตุฉุกเฉินฯ จัดตั้งแล้วเสร็จ ให้ ผจ.ฝ่าย เจ้าของพื้นที่ หรือผู้ที่ได้รับมอบหมาย ทำหน้าที่ประสานงาน ให้ความช่วยเหลือ สนับสนุนอุปกรณ์ ทรัพยากร และช่วยเหลือตัดสินใจระงับเหตุตามร้องขอประสานงานศูนย์สื่อสาร และเจ้าหน้าที่ PTTICT อำนาจความสะดวกเรื่องระบบการสื่อสาร	

เหตุฉุกเฉินระดับที่ 2			
ลำดับ	ผู้ดำเนินงาน	ขั้นตอนการดำเนินงาน	หมายเหตุ
5	ศูนย์ประสานงานเขต	<ul style="list-style-type: none">เมื่อศูนย์ประสานงานเขตจัดตั้งแล้วเสร็จ ให้ทำหน้าที่ประสานงานให้ความช่วยเหลือสนับสนุนอุปกรณ์และทรัพยากรในการระงับเหตุสั่งการให้หัวหน้าทีมสนับสนุนฉุกเฉิน เข้ารายงานตัวที่ศูนย์ประสานงานเขต	
6	ศูนย์ประสานงานเขต และศูนย์ควบคุมเหตุฉุกเฉินฯ	<ul style="list-style-type: none">รายงานสถานการณ์เบื้องต้นกับศูนย์ควบคุมเหตุฉุกเฉินฯ ตามสถานการณ์ จัดเตรียมข้อมูล และประสานงานเจ้าหน้าที่ท้องถิ่นใกล้เคียงจุดเกิดเหตุเพื่อเป็นข้อมูลเบื้องต้นในการระงับเหตุ	
7	ผู้สั่งการจุดเกิดเหตุ ผู้ช่วยผู้สั่งการจุดเกิดเหตุ และทีมปฏิบัติการฉุกเฉิน	<ul style="list-style-type: none">เดินทางไปยังจุดเกิดเหตุพร้อมด้วยผู้ช่วยผู้สั่งการจุดเกิดเหตุ เพื่อทำหน้าที่เป็นผู้สั่งการจุดเกิดเหตุวินิจฉัยเหตุการณ์ และประเมินระดับความรุนแรง เพื่อตัดสินใจในการเข้าระงับเหตุสั่งการให้ทีมปฏิบัติการฉุกเฉิน เดินทางไปยังจุดเกิดเหตุเพื่อเข้าระงับเหตุที่เกิดขึ้นตามสถานการณ์รายงานเหตุการณ์ที่เกิดขึ้นกับ ผู้อำนวยการจุดเกิดเหตุ (ผจ.ส่วนเจ้าของพื้นที่) และศูนย์ประสานงานเขตจนกว่าเหตุการณ์จะเข้าสู่สภาวะปกติแจ้งศูนย์ประสานงานเขตเพื่อขอคำสั่งคน เครื่องมือ อุปกรณ์ และทีมสนับสนุนฉุกเฉินตามความจำเป็น	
8	ผู้อำนวยการจุดเกิดเหตุ (ผจ.ส่วนเจ้าของพื้นที่)	<ul style="list-style-type: none">เดินทางไปยังจุดเกิดเหตุ พร้อมด้วยทีมสื่อความ ทำหน้าที่รับรายงานสถานการณ์จากผู้สั่งการจุดเกิดเหตุ และประสานงานหัวหน้าส่วนราชการ ในการเข้าระงับเหตุ	
9	ผทก.	<ul style="list-style-type: none">ให้สัมภาษณ์กับสื่อมวลชน ณ จุดเกิดเหตุ ตาม Press release จาก สกย. กรณีย ผทก. ไม่สะดวกให้สัมภาษณ์ สามารถมอบหมายผู้ทำหน้าที่แทน	
10	ทีมสื่อความ	<ul style="list-style-type: none">เดินทางไปยังจุดเกิดเหตุพร้อมผู้อำนวยการจุดเกิดเหตุ ทำหน้าที่รวบรวมข้อมูลตามสถานการณ์ที่เกิดขึ้นนำเสนอผู้อำนวยการจุดเกิดเหตุ รวมทั้งทำหน้าที่ต้อนรับนักข่าวในพื้นที่เพื่อรอแถลงการณ์จาก ผทก. หรือผู้ได้รับมอบหมาย	
11	ศูนย์ประสานงานเขต	<ul style="list-style-type: none">ประสานงาน และรายงานข้อมูลสถานการณ์ระหว่างจุดเกิดเหตุ กับศูนย์ควบคุมเหตุฉุกเฉินฯสั่งการทีมสนับสนุนฉุกเฉิน ให้เดินทางเข้าจุดเกิดเหตุตามผู้สั่งการจุดเกิดเหตุร้องขอ	
12	ทีมปฏิบัติการฉุกเฉิน	<ul style="list-style-type: none">แจ้งทีมงาน เตรียมรับสถานการณ์ และมารวมตัวที่จุดนัดหมายเดินทางไปยังจุดเกิดเหตุ และรายงานตัวต่อผู้สั่งการจุดเกิดเหตุเข้าระงับเหตุ ตามคำสั่งของผู้สั่งการจุดเกิดเหตุ ตามสถานการณ์ที่เกิดขึ้นรายงานสถานการณ์ต่อผู้สั่งการจุดเกิดเหตุ	เข้าระงับเหตุตามขั้นตอนในหัวข้อ 8.1

เหตุฉุกเฉินระดับที่ 2			
ลำดับ	ผู้ดำเนินงาน	ขั้นตอนการดำเนินงาน	หมายเหตุ
12	ทีมสนับสนุน ฉุกเฉิน	<ul style="list-style-type: none"> แจ้งทีมงานเตรียมรับสถานการณ์ และมารวมตัวที่จุดนัดหมาย รายงานตัวต่อผู้สั่งการศูนย์ประสานงานเขต และรอฟังคำสั่งเพื่อเข้าระงับเหตุ เดินทางไปยังจุดเกิดเหตุตามคำสั่งผู้สั่งการศูนย์ประสานงานเขต และรายงานตัวกับผู้สั่งการจุดเกิดเหตุ เข้าระงับเหตุตามคำสั่งของผู้สั่งการจุดเกิดเหตุ ตามสถานการณ์ที่เกิดขึ้น รายงานสถานการณ์ต่อผู้สั่งการจุดเกิดเหตุ 	เข้าระงับ เหตุตาม ขั้นตอนใน หัวข้อ 8.1
13	ผู้สั่งการจุดเกิดเหตุ ผู้ช่วยผู้สั่งการจุด เกิดเหตุ	<ul style="list-style-type: none"> รับรายงานสถานการณ์จากทีมปฏิบัติการฉุกเฉิน และทีมสนับสนุนฉุกเฉิน พร้อมทั้งรายงานสถานการณ์ต่อผู้อำนวยการจุดเกิดเหตุ 	
14	ผู้อำนวยการจุดเกิด เหตุ	<ul style="list-style-type: none"> รายงานสถานการณ์ที่เกิดขึ้นต่อศูนย์ประสานงานเขต หัวหน้าส่วนราชการและประสานงานหน่วยงานที่เกี่ยวข้องในการระงับเหตุ แจ้งต่อศูนย์ประสานงานเขต และศูนย์ควบคุมเหตุฉุกเฉินฯ ให้ยกระดับเหตุฉุกเฉินเป็นระดับ 3-4 หากเหตุฉุกเฉินที่เกิดขึ้นอยู่ในระดับที่รุนแรงมาก และมีแนวโน้มจะส่งผลกระทบต่อสาธารณสุข ซึ่งไม่สามารถดำเนินการควบคุมเหตุการณ์ให้จำกัดอยู่ในบริเวณได้ 	
15	ผอ.ศูนย์	<ul style="list-style-type: none"> พิจารณาว่าเหตุการณ์ส่งผลกระทบต่อการจัดส่งก๊าซหรือไม่ กรณีส่งผลกระทบต่อการจัดส่ง ก๊าซ มอบหมาย BCP Manager ทำหน้าบริหารจัดการ การจัดสรรก๊าซในภาวะวิกฤต สั่งการให้ทีมบริหารความต่อเนื่องทางธุรกิจเข้ารายงานตัวและ ปฏิบัติหน้าที่ตามเหตุการณ์ฉุกเฉินที่เกิดขึ้น <ul style="list-style-type: none"> - ทีมจัดการควบคุมการรับ – ส่งก๊าซยามวิกฤติ - ทีมฟื้นฟูระบบท่อส่งก๊าซฯ - ทีมฟื้นฟูสภาพแวดล้อม - ทีมดูแลรักษาพยาบาล จิตใจ และสวัสดิการ - ทีมมวลชน - ทีมประชาสัมพันธ์ - ทีมสนับสนุนตาม Critical function 	
16	BCP Manager	<ul style="list-style-type: none"> บริหารจัดการ การจัดสรรก๊าซในภาวะวิกฤต และรายงานความคืบหน้าต่อ ผอ. ศูนย์ 	

เหตุฉุกเฉินระดับที่ 2			
ลำดับ	ผู้ดำเนินงาน	ขั้นตอนการดำเนินงาน	หมายเหตุ
17	ศูนย์ควบคุมเหตุ ฉุกเฉินฯ	<ul style="list-style-type: none"> กรณียกระดับเหตุฉุกเฉินเป็นระดับ 3-4 จะประสานงานกับส่วนคุณภาพ ความปลอดภัย อาชีวอนามัยและสิ่งแวดล้อม หน่วยธุรกิจก๊าซธรรมชาติ (คต.ผยพ.) เพื่อประสานงานการดำเนินงานตามแผนจัดการเหตุฉุกเฉินและภาวะวิกฤต (CP-SSHE-3G-001) กรณีเหตุการณ์ไม่รุนแรง และสามารถควบคุมได้ ให้พิจารณาประกาศยกเลิกเหตุฉุกเฉิน เมื่อสถานการณ์กลับเข้าสู่ภาวะปกติ 	

เหตุฉุกเฉินระดับที่ 3-4			
ลำดับ	ผู้ดำเนินงาน	ขั้นตอนการดำเนินงาน	หมายเหตุ
1	ศูนย์ควบคุมเหตุ ฉุกเฉินฯ	<ul style="list-style-type: none"> ประกาศเหตุฉุกเฉินระดับ 3-4 ประสานงานป้องกันฝ่ายพลเรือนจังหวัด หรือเขตท้องที่ ขอกำลังคน อุปกรณ์สนับสนุนตามความจำเป็น ให้เหมาะสม และสอดคล้องกับสถานการณ์ และแผนป้องกันภัยฝ่ายพลเรือน 	
2	ผู้สั่งการจุดเกิดเหตุ	<ul style="list-style-type: none"> ประสานงาน และร่วมมือในการระงับเหตุกับหน่วยงานอื่นๆ ตามแผนป้องกันฝ่ายพลเรือน 	
3	ศูนย์ควบคุมเหตุ ฉุกเฉินฯ	<ul style="list-style-type: none"> รายงานสถานการณ์ และนำเสนอข้อมูลต่อศูนย์บริหารภาวะวิกฤตและความต่อเนื่องทางธุรกิจ (สำนักงานใหญ่) เพื่อประกอบการตัดสินใจในการระงับเหตุฉุกเฉิน พิจารณาประกาศยกเลิกเหตุฉุกเฉิน เมื่อสถานการณ์กลับเข้าสู่ภาวะปกติ 	

กรณีเกิดเหตุ Offshore (Subsea Pipeline)

เหตุฉุกเฉินระดับที่ 1			
ลำดับ	ผู้ดำเนินงาน	ขั้นตอนการดำเนินงาน	หมายเหตุ
1	ผู้รับแจ้งเหตุ	<ul style="list-style-type: none"> พนักงานที่ปฏิบัติหน้าที่ในห้องควบคุมการส่งก๊าซฯ (Gas Control) ที่ศูนย์ปฏิบัติการชลบุรี ทำการรวบรวมข้อมูลสภาพการณ์ที่เกิดเหตุ จากผู้แจ้งให้ได้มากที่สุด ตามแบบฟอร์มรายงานแจ้งเหตุฉุกเฉิน โดยเจ้าหน้าที่ Gas Control F-คช.บคก.-0001 และแบบฟอร์มบันทึกการได้ออบโทรศัพท์/วิทยุ F-คช.บคก.-0002 แจ้ง ผจ.ปลก. และผู้ที่เกี่ยวข้องเตรียมรับสถานการณ์เหตุฉุกเฉิน จัดตั้งศูนย์ติดตามสถานการณ์ในห้องควบคุมการส่งก๊าซฯ (Gas Control) เพื่อติดตามสถานการณ์ที่เกิดขึ้น แจ้งศูนย์ปฏิบัติการทัพเรือภาคที่๑ กองเรือยุทธการ หรือศูนย์ปฏิบัติการทัพเรือภาค ๒ (ตามเขตพื้นที่ที่รับผิดชอบของกองทัพเรือ) ให้รับทราบเหตุการณ์ 	
2	ศูนย์ติดตามสถานการณ์	<ul style="list-style-type: none"> จัดส่งทีมตรวจสอบ พร้อมอุปกรณ์ตรวจวัดก๊าซ (Gas Detector) และอุปกรณ์สื่อสาร โทรศัพท์ผ่านดาวเทียม ไปยังจุดเกิดเหตุเพื่อตรวจสอบว่าเป็นก๊าซรั่วจริงหรือไม่ 	
3	ทีมตรวจสอบ	<ul style="list-style-type: none"> กรณีที่ไม่ใช่ท่อส่งก๊าซฯ รั่ว ให้แจ้งศูนย์ติดตามสถานการณ์ และยกเลิกสถานการณ์ กรณีที่เป็นท่อส่งก๊าซฯ รั่ว ให้แจ้งศูนย์ติดตามสถานการณ์ และประกาศเหตุฉุกเฉินระดับ 2 	

เหตุฉุกเฉินระดับที่ 2			
ลำดับ	ผู้ดำเนินงาน	ขั้นตอนการดำเนินงาน	หมายเหตุ
1	ศูนย์ติดตามสถานการณ์	<ul style="list-style-type: none"> ประกาศเหตุฉุกเฉินระดับ 2 จัดตั้งศูนย์ควบคุมเหตุฉุกเฉินฯ โดย ผจ.ปลก. หรือผู้ที่ได้รับมอบหมาย เป็นผู้จัดการศูนย์ควบคุมเหตุฉุกเฉินฯ 	
2	ศูนย์ควบคุมเหตุฉุกเฉินฯ	<ul style="list-style-type: none"> สั่งการให้แท่นผลิต และทีมคัดแยกระบบตามพื้นที่ชายฝั่ง ปิด Valve เส้นท่อที่เกิดเหตุ ประสานงานกับบริษัทผู้ผลิต, โรงแยกก๊าซฯ, ส่วนปฏิบัติการจัดหาและตลาดก๊าซธรรมชาติ (ปท.ผจก.), ส่วนบริหารการจัดส่งก๊าซธรรมชาติ (บพ.คสท.) ในเรื่องเชื้อเพลิงก๊าซ และน้ำมัน 	

เหตุฉุกเฉินระดับที่ 2			
ลำดับ	ผู้ดำเนินงาน	ขั้นตอนการดำเนินงาน	หมายเหตุ
3	ผจ.ศูนย์	<ul style="list-style-type: none"> พิจารณาว่าเหตุการณ์ส่งผลกระทบต่อการจัดส่งก๊าซหรือไม่ กรณีส่งผลกระทบต่อการจัดส่ง ก๊าซฯ มอบหมาย BCP Manager ทำหน้าบริหารจัดการ การจัดสรรก๊าซในภาวะวิกฤต สั่งการให้ทีมบริหารความต่อเนื่องทางธุรกิจเข้ารายงานตัวและปฏิบัติหน้าที่ตามเหตุการณ์ฉุกเฉินที่เกิดขึ้น <ul style="list-style-type: none"> ทีมจัดการควบคุมการรับ – ส่งก๊าซยามวิกฤติ ทีมฟื้นฟูระบบท่อส่งก๊าซฯ ทีมฟื้นฟูสภาพแวดล้อม ทีมดูแลรักษาพยาบาล จิตใจ และสวัสดิการ ทีมมวลชนสัมพันธ์ ทีมสนับสนุนตาม Critical function 	
4	BCP Manager	<ul style="list-style-type: none"> บริหารจัดการ การจัดสรรก๊าซในภาวะวิกฤต และรายงานความคืบหน้าต่อ ผจ.ศูนย์ 	
5	ศูนย์ควบคุมเหตุฉุกเฉินฯ	<ul style="list-style-type: none"> กรณียกระดับเหตุฉุกเฉินเป็นระดับ 3-4 จะประสานงานกับส่วนคุณภาพ ความปลอดภัย อาชีวอนามัยและสิ่งแวดล้อม หน่วยธุรกิจก๊าซธรรมชาติ (คต.ผยพ.) เพื่อประสานงานการดำเนินงานตามแผนจัดการเหตุฉุกเฉินและภาวะวิกฤต (CP-SSHE-3G-001) กรณีเหตุการณ์ไม่รุนแรง และสามารถควบคุมได้ - พิจารณาประกาศยกเลิกเหตุฉุกเฉิน เมื่อสถานการณ์กลับเข้าสู่ภาวะปกติ 	

เหตุฉุกเฉินระดับที่ 3-4			
ลำดับ	ผู้ดำเนินงาน	ขั้นตอนการดำเนินงาน	หมายเหตุ
1	ศูนย์ควบคุมเหตุฉุกเฉินฯ	<ul style="list-style-type: none"> ประกาศเหตุฉุกเฉินระดับ 3-4 ประสานงานหน่วยงานที่เกี่ยวข้อง ขอคำสั่งคน อุปกรณ์สนับสนุนตามความจำเป็น 	
2	ศูนย์ควบคุมเหตุฉุกเฉินฯ	<ul style="list-style-type: none"> รายงานสถานการณ์ และนำเสนอข้อมูลต่อศูนย์บริหารภาวะวิกฤตและความต่อเนื่องทางธุรกิจ (สำนักงานใหญ่) เพื่อประกอบการตัดสินใจในการระงับเหตุฉุกเฉิน พิจารณาประกาศยกเลิกเหตุฉุกเฉิน เมื่อสถานการณ์กลับเข้าสู่ภาวะปกติ 	

6.6.1.2 รายละเอียดขั้นตอนแผนการดำเนินธุรกิจอย่างต่อเนื่อง (Business Continuity Plan : BCP)

หน่วยงาน : ส่วนปฏิบัติการระบบท่อเขต 1-10			
ลำดับ	กระบวนการทางธุรกิจที่สำคัญ	คำอธิบาย	RTO
CBF1	ทีมฟื้นฟูระบบท่อส่งก๊าซฯ (ปท.X-1, ปท.X-2, ปท.X-4)	ร่วมกับหน่วยงาน วท., รอ. เพื่อประเมินบริเวณที่เกิดเหตุและฟื้นฟูสภาพระบบท่อส่งก๊าซฯ และอุปกรณ์ ให้สามารถจ่ายก๊าซได้อีกครั้ง <ul style="list-style-type: none">การเข้าถึงพื้นที่การจ่ายก๊าซคืนสู่ระบบ (อ้างอิงตามเกณฑ์ของ กกพ.)<ul style="list-style-type: none">เหตุฉุกเฉินระดับที่ 1 (แก้ไขได้โดยพนักงานประจำ)เหตุฉุกเฉินระดับที่ 2 (ผู้บริหาร,เปลี่ยนท่อที่มีสำรองไว้)เหตุฉุกเฉินระดับที่ 3 (เปลี่ยนท่อหลัก,แผนฉุกเฉินราชการ)	2 ชม. 24 ชม. 10 วัน 45 วัน
CBF2	ทีมฟื้นฟูสภาพแวดล้อม (ปท.X-3)	ร่วมกับหน่วยงาน ปว. และ บล.ในการประเมินผลกระทบ เพื่อฟื้นฟูสภาพแวดล้อมและสื่อความกับชุมชน	N/A

กระบวนการทางธุรกิจที่สำคัญ	CBF1 : ทีมฟื้นฟูระบบท่อส่งก๊าซฯ (ปท.X-1, ปท.X-2, ปท.X-4)
----------------------------	--

การดำเนินการเมื่อมีการประกาศใช้แผน BCP				
ลำดับ	ขั้นตอนการดำเนินงาน	หน่วยงาน		ผู้ดำเนินงาน
		ต้นทาง	ปลายทาง	
1	เข้าสำรวจพื้นที่หลังจากรับเหตุ เพื่อสรุปแนวทางแก้ไขร่วมกับหน่วยงาน วท. และ รอ. ในการประเมินการฟื้นฟูระบบท่อส่งก๊าซฯ และอุปกรณ์	ปท.X-1, ปท.X-2, ปท.X-4	วท., รอ.	ปท.X-1, ปท.X-2, ปท.X-4
2	ประสานงานหน่วยงานที่มีผลกระทบต่อกู้ค่า, กู้ค่า, หน่วยงานภายในต่างๆ และหน่วยงานราชการภายนอก <ul style="list-style-type: none">ศูนย์ควบคุมเหตุฉุกเฉินฯ – รายงานความคืบหน้าหน่วยงานราชการที่เกี่ยวข้อง – ขอรับการสนับสนุนทั้งทางด้านทรัพยากร และการใช้พื้นที่ชุมชน – ขอใช้พื้นที่	ปท.X-2,คช.	หน่วยงานที่มีผลกระทบต่อกู้ค่า, กู้ค่า, หน่วยงานภายในต่างๆ และหน่วยงานราชการภายนอก	ปท.X-2

การดำเนินการเมื่อมีการประกาศใช้แผน BCP				
ลำดับ	ขั้นตอนการดำเนินงาน	หน่วยงาน		ผู้ดำเนินงาน
		ต้นทาง	ปลายทาง	
3	สนับสนุนหน่วยงาน วท. และ รอ. ในการฟื้นฟูระบบท่อส่งก๊าซฯ และอุปกรณ์ ให้สามารถจ่ายก๊าซได้อีกครั้ง โดย <ul style="list-style-type: none">ประสานงานติดต่อ Supplier เพื่อส่ง Spare part มายังจุดซ่อมประสานงานติดต่อ จบ. เพื่อเบิก Spare part มาใช้ซ่อมดำเนินการค้นหาเอกสาร Manual, Datasheet และอื่นๆ เพื่อใช้ในการซ่อมท่อ	ปท.X-1, ปท.X-2, ปท.X-4	วท.,รอ.,จบ.	ปท.X-1, ปท.X-2, ปท.X-4
4	ตรวจสอบงาน ทดสอบก่อนใช้งาน และตรวจรับงานซ่อมท่อส่งก๊าซฯ และอุปกรณ์	ปท.X-1, ปท.X-2, ปท.X-4, วท.,รอ.	ผู้รับเหมา	ปท.X-1, ปท.X-2, ปท.X-4

การดำเนินการเมื่อเหตุการณ์กลับสู่ปกติ				
ลำดับ	ขั้นตอนการดำเนินงาน	หน่วยงาน		ผู้ดำเนินงาน
		ต้นทาง	ปลายทาง	
1	แจ้ง <ul style="list-style-type: none">ศูนย์ควบคุมเหตุฉุกเฉินฯหน่วยงานราชการที่เกี่ยวข้อง – การคืนพื้นที่ชุมชน – การคืนพื้นที่ และสภาพแวดล้อม	ปท.X-2,คช.	หน่วยงานที่มีผลกระทบต่อกู้ค่า, กู้ค่า, หน่วยงานภายในต่างๆ และหน่วยงานราชการภายนอก	ปท.X-2
2	ประสานงาน คช. เรื่องการจ่ายก๊าซกลับคืนระบบ	ปท.X-2	คช.	ปท.X-2

กระบวนการทางธุรกิจที่สำคัญ	CBF2 : ทีมฟื้นฟูสภาพแวดล้อม (ปท.X-3)
----------------------------	--------------------------------------

การดำเนินการเมื่อมีการประกาศใช้แผน BCP				
ลำดับ	ขั้นตอนการดำเนินงาน	หน่วยงาน		ผู้ดำเนินงาน
		ต้นทาง	ปลายทาง	
1	ร่วมกับหน่วยงาน ปว. ในการประเมินผลกระทบต่อสภาพแวดล้อม และชุมชน โดยพาเข้าสู่พื้นที่ที่เกิดเหตุ	ปท.X-3	ปว.	ปท.X-3
2	ร่วมกับหน่วยงาน ปว. ในการฟื้นฟูสภาพแวดล้อม และชุมชน	ปท.X-3	ปว.	ปท.X-3

การดำเนินการเมื่อมีการประกาศใช้แผน BCP				
ลำดับ	ขั้นตอนการดำเนินงาน	หน่วยงาน		ผู้ดำเนินงาน
		ต้นทาง	ปลายทาง	
3	ชี้แจงเหตุการณ์ และทำความเข้าใจกับหน่วยงานราชการ และชุมชนโดยรอบ	ปท.X-3,บค. (มวลชน)	หน่วยงาน ราชการ และ ชุมชน	ปท.X-3

การดำเนินการเมื่อเหตุการณ์กลับสู่ปกติ				
ลำดับ	ขั้นตอนการดำเนินงาน	หน่วยงาน		ผู้ดำเนินงาน
		ต้นทาง	ปลายทาง	
1	ร่วมกับหน่วยงาน ปว. ในการประเมินผลกระทบต่อสภาพแวดล้อม และชุมชนภายหลังเกิดเหตุ โดยพาเข้าสู่พื้นที่เกิดเหตุ	ปท.X-3	ปว.	ปท.X-3
2	ชี้แจงเหตุการณ์ และทำความเข้าใจกับหน่วยงานราชการ และชุมชนโดยรอบ ภายหลังเกิดเหตุ	ปท.X-3,บค. (มวลชน)	หน่วยงาน ราชการ และ ชุมชน	ปท.X-3

หน่วยงาน : ส่วนปฏิบัติการแทนผลิตและรับส่งก๊าซในทะเล (ทผ.)			
ลำดับ	กระบวนการทางธุรกิจที่สำคัญ	คำอธิบาย	RTO
CBF1	Operate ตามคำร้องขอเพื่อแก้ไขปัญหาการขาดส่งก๊าซจากระบบ	Operate ก๊าซบนแท่นตามที่หน่วยงาน คช. ร้องขอ เพื่อแก้ไขปัญหาการขาดส่งก๊าซจากระบบ	2 ชม.

กระบวนการทางธุรกิจที่สำคัญ	CBF1 : Operate ตามคำร้องขอเพื่อแก้ไขปัญหาการขาดส่งก๊าซจากระบบ
----------------------------	---

การดำเนินการเมื่อมีการประกาศใช้แผน BCP				
ลำดับ	ขั้นตอนการดำเนินงาน	หน่วยงาน		ผู้ดำเนินงาน
		ต้นทาง	ปลายทาง	
1	กรณี รับหรือส่งก๊าซไปท่อเส้นที่ 1 แจ้งหน่วยงานที่เกี่ยวข้อง คช. และ CCR แท่นผลิตเอราวัณ	คช.	ทผ.	ตามข้อมูลใน I- ปลก-0.0002
2	กรณี รับหรือส่งก๊าซไปท่อเส้นที่ 2 แจ้งหน่วยงานที่เกี่ยวข้อง คช., CCR แท่นผลิตเอราวัณ, CCR แท่นผลิต ไพลินเหนือและใต้ และแท่นผลิตบงกชเหนือ	คช.	ทผ.	ตามข้อมูลใน I- ปลก-0.0002

P-ผทก.-0013 ประกาศใช้ครั้งที่ 5

เอกสารนี้เป็นเอกสารควบคุมเมื่อเปิดอ่านบนระบบควบคุมเอกสารเท่านั้น

การดำเนินการเมื่อมีการประกาศใช้แผน BCP				
ลำดับ	ขั้นตอนการดำเนินงาน	หน่วยงาน		ผู้ดำเนินงาน
		ต้นทาง	ปลายทาง	
3	กรณี รับหรือส่งก๊าซไปท่อเส้นที่ 3 แจ้งหน่วยงานที่เกี่ยวข้อง คช., CCR แท่นผลิตเอราวัณ, CCR แท่นผลิตอาติดย์, และแท่นผลิตบงกชใต้ และแหล่งก๊าซ JDA ผ่าน TTM	คช.	ทผ.	ตามข้อมูลใน I- ปลก-0.0002
4	จัดสรรก๊าซให้ได้ตามความต้องการของ คช. โดยการผันก๊าซระหว่างท่อ	คช.	ทผ.	ตามข้อมูลใน I- ปลก-0.0002

การดำเนินการเมื่อเหตุการณ์กลับสู่ปกติ				
ลำดับ	ขั้นตอนการดำเนินงาน	หน่วยงาน		ผู้ดำเนินงาน
		ต้นทาง	ปลายทาง	
1	แจ้งหน่วยงานที่เกี่ยวข้อง คช. และผู้ผลิต (แล้วแต่ว่าเกิดเหตุการณ์กับการรับ-ส่งก๊าซของท่อเส้น 1,2,3) ว่าเหตุการณ์การจ่ายก๊าซคืนสู่สภาวะปกติ	ทผ.,คช.	ผู้ผลิต	ตามข้อมูลใน I- ปลก-0.0002

หน่วยงาน : ส่วนบำรุงรักษาอุปกรณ์แทนผลิตและระบบท่อในทะเล (นผ.)			
ลำดับ	กระบวนการทางธุรกิจที่สำคัญ	คำอธิบาย	RTO
CBF1	ทีมฟื้นฟูระบบท่อส่งก๊าซฯ	<p>ทีมที่ทำหน้าที่ไปที่เกิดเหตุเพื่อประเมินสถานการณ์ตามแผนระดับเหตุฉุกเฉิน ควบคุมพื้นที่ที่เกิดเหตุเพื่อปิดกั้นบริเวณ และทำการซ่อมแซม ปรับปรุงระบบท่อส่งก๊าซธรรมชาติ หรืออุปกรณ์ที่เกี่ยวข้องที่ชำรุดเสียหายให้กลับคืนสู่สภาพปกติโดยเร็วที่สุด</p> <ul style="list-style-type: none"> การเข้าถึงพื้นที่ การจ่ายก๊าซคืนสู่ระบบ (อ้างอิงตามเกณฑ์ของ กกพ.) - เหตุฉุกเฉินระดับที่ 1 (แก้ไขได้โดยพนักงานประจำ) - เหตุฉุกเฉินระดับที่ 2 (ผู้บริหาร,เปลี่ยนท่อที่มีสำรองไว้) - เหตุฉุกเฉินระดับที่ 3 (เปลี่ยนท่อหลัก ,แผนฉุกเฉินราชการ) 	<p>2 ชม.</p> <p>24 ชม.</p> <p>10 วัน</p> <p>45 วัน</p>

P-ผทก.-0013 ประกาศใช้ครั้งที่ 5

เอกสารนี้เป็นเอกสารควบคุมเมื่อเปิดอ่านบนระบบควบคุมเอกสารเท่านั้น

กระบวนการทางธุรกิจที่สำคัญ	CBF1 : ทีมฟื้นฟูระบบท่อส่งก๊าซฯ
----------------------------	---------------------------------

การดำเนินการเมื่อมีการประกาศใช้แผน BCP				
ลำดับ	ขั้นตอนการดำเนินงาน	หน่วยงาน		ผู้ดำเนินงาน
		ต้นทาง	ปลายทาง	
1	ผู้ประสานงาน ปลก. 1 คน จาก PRP เดินทางไปตรวจสอบหาจุดเกิดเหตุโดยเฮลิคอปเตอร์ หรือเรือขนส่งในกรณีที่มีข้อมูลจากแหล่งข่าวไม่สามารถขึ้นขึ้นได้	ผ.สล.	ยผ.	ตามข้อมูลใน I-ปลก-.0002
2	ผู้ประสานงาน ปลก. 1 คน จาก PRP รายงานสถานการณ์และตำแหน่งจุดเกิดเหตุต่อศูนย์ควบคุมเหตุฉุกเฉินฯ	-	-	ตามข้อมูลใน I-ปลก-.0002
3	ผู้ประสานงาน ปลก. 2 คน เดินทางไปกับเรือปิดกั้นบริเวณจนถึงจุดเกิดเหตุ	ยผ.	ยผ.,ทัพเรือภาค 1 หรือ 2	ตามข้อมูลใน I-ปลก-.0002
4	ประสานงานกับทัพเรือภาค 1 หรือ 2 ทำการปิดกั้นบริเวณจุดเกิดเหตุ ควบคุมที่เกิดเหตุ ห้ามผู้ไม่เกี่ยวข้องเข้าพื้นที่ และไม่ให้มีการกระทำใดๆ ที่ทำให้เกิดประกายไฟ	ยผ.	ทัพเรือภาค 1 หรือ 2	ตามข้อมูลใน I-ปลก-.0002
5	ผู้ประสานงาน ปลก. โทรแจ้งสถานการณ์และสภาพความเสียหายของระบบท่อส่งก๊าซฯ หรืออุปกรณ์ที่เกี่ยวข้องต่อ ผจ.ยผ. ที่ประจำศูนย์ควบคุมเหตุฉุกเฉินฯ	-	-	ตามข้อมูลใน I-ปลก-.0002
6	แจ้งไปยังบริษัทผู้รับเหมาให้นำเรือ ROV มารับเจ้าหน้าที่ ปลต. อีก 2 คนที่ทำหน้าที่เหมาะสมมากที่สุด เพื่อเดินทางไปพิสูจน์หาสาเหตุของการชำรุดเสียหาย	ยผ.	บริษัทผู้รับเหมา	ตามข้อมูลใน I-ปลก-.0002
7	เจ้าหน้าที่ ปลต. 2 คนเดินทางไปกับเรือ ROV จากท่าเรือที่เหมาะสมที่สุดจนถึงจุดเกิดเหตุ	-	-	ตามข้อมูลใน I-ปลก-.0002
8	เจ้าหน้าที่ ปลต. บนเรือ ROV พิสูจน์หาสาเหตุและลักษณะความชำรุดเสียหาย และรายงานต่อศูนย์ควบคุมเหตุฉุกเฉินฯ	ยผ.	ศูนย์ควบคุมเหตุฉุกเฉินฯ	ตามข้อมูลใน I-ปลก-.0002
9	แจ้งบริษัทที่ปรึกษา ออกแบบ หรือรับเหมาก่อสร้างที่เกี่ยวข้องกับระบบท่อส่งก๊าซฯ หรืออุปกรณ์ที่ชำรุดเสียหายนั้นๆ ถึงลักษณะความชำรุดเสียหาย เพื่อขอข้อมูลและคำแนะนำในการหาวิธีซ่อมแซมที่เหมาะสม	ยผ.	บริษัทที่ปรึกษาออกแบบ หรือรับเหมาก่อสร้าง	ผจ.ยผ.
10	ศูนย์ควบคุมเหตุฉุกเฉินฯ ประเมินลักษณะการชำรุดเสียหายของท่อหรืออุปกรณ์นั้น และหาวิธีซ่อมแซมที่เหมาะสมที่สุด	-	-	ผจ.ปลก.,ผจ.วรก. และทีมสนับสนุน

การดำเนินการเมื่อมีการประกาศใช้แผน BCP				
ลำดับ	ขั้นตอนการดำเนินงาน	หน่วยงาน		ผู้ดำเนินงาน
		ต้นทาง	ปลายทาง	
11	แจ้งไปยังบริษัทผู้รับเหมา ให้จัดเตรียมเรือสำหรับซ่อมแซมส่วนที่ชำรุดเสียหายพร้อมวัสดุอุปกรณ์การซ่อมแซมให้พร้อม หรือแจ้ง ผ.สล. เพื่อจัดเตรียมขนส่งทีมซ่อม และ Spare Parts ไปยังจุดเกิดเหตุ	ยผ.	บริษัทผู้รับเหมา ,ผ.สล.	ผจ.ยผ.
12	บริษัทผู้รับเหมาแจ้งระยะเวลาที่ใช้ในการเตรียมเรือพร้อมทีมซ่อมและวัสดุ อุปกรณ์การซ่อมแซม รวมทั้งระยะเวลาที่ใช้เดินทางไปยังจุดเกิดเหตุ และระยะเวลาในการซ่อม ทั้งนี้ต้องกำหนดระยะเวลาที่ใช้ในการปรับปรุงซ่อมแซม และแก้ไขให้สั้นและเร็วที่สุดเพื่อใช้ในการวางแผนต่อไป	บริษัทผู้รับเหมา	ยผ.	ผู้จัดการโครงการบริษัทผู้รับเหมา
13	เริ่มดำเนินการซ่อมแซมส่วนที่ชำรุดเสียหาย	-	-	ตามข้อมูลใน I-ปลก-.0002 และบริษัทผู้รับเหมา

การดำเนินการเมื่อเหตุการณ์กลับสู่ปกติ				
ลำดับ	ขั้นตอนการดำเนินงาน	หน่วยงาน		ผู้ดำเนินงาน
		ต้นทาง	ปลายทาง	
1	ดำเนินการซ่อมแซมส่วนที่ชำรุดเสียหายต่อไปให้แล้วเสร็จ (หลังประกาศยกเลิกเหตุฉุกเฉิน)	-	-	ตามข้อมูลใน I-ปลก-.0002 และบริษัทผู้รับเหมา
2	แจ้งผลการฟื้นฟูและการเสร็จสิ้นการฟื้นฟูแก่ศูนย์ควบคุมเหตุฉุกเฉินฯ	ยผ.	ศูนย์ควบคุมเหตุฉุกเฉินฯ	ตามข้อมูลใน I-ปลก-.0002และทีมสนับสนุน
3	เดินทางกลับฝั่งโดยเรือของบริษัทผู้รับเหมา หรือติดต่อ ผ.สล. เพื่อส่งพนักงานและเครื่องมือ อุปกรณ์กลับฝั่ง	ยผ.	บริษัทผู้รับเหมา ,ผ.สล.	ผจ.ยผ.

หน่วยงาน : แผนกสนับสนุนปฏิบัติการในทะเล (ผ.สล.)			
ลำดับ	กระบวนการทางธุรกิจที่สำคัญ	คำอธิบาย	RTO
CBF1	ส่งทีมซ่อมและ Spare Part ไปจุดเกิดเหตุ (Offshore)	เป็นการจัดการด้านการเดินทางโดยเฮลิคอปเตอร์ และเรือ เพื่อส่งทีมซ่อมและ Spare Part ไปยังจุดเกิดเหตุ	1 วัน

กระบวนการทางธุรกิจที่สำคัญ	CBF1 : ส่งทีมซ่อมและ Spare Part ไปจุดเกิดเหตุ (Offshore)
----------------------------	--

การดำเนินการเมื่อมีการประกาศใช้แผน BCP				
ลำดับ	ขั้นตอนการดำเนินงาน	หน่วยงาน		ผู้ดำเนินงาน
		ต้นทาง	ปลายทาง	
กรณีที่ศูนย์ควบคุมเหตุฉุกเฉินฯ ต้องการยื่นสถานการณ์จากจุดเกิดเหตุ				
1	ได้รับคำสั่งจากศูนย์ควบคุมเหตุฉุกเฉิน เพื่อยื่นยันสถานการณ์จากจุดเกิดเหตุ พร้อมข้อมูล สถานการณ์ และพิกัดตำแหน่งของจุดเกิดเหตุ	ศูนย์ควบคุมเหตุฉุกเฉินฯ	ผ.สล.	ผจ.ผ.สล.
2	ประสานงานบริษัทให้บริการเฮลิคอปเตอร์ (SFS) หรือบริษัทให้บริการเรือขนส่ง (ขึ้นอยู่กับสถานการณ์ขณะนั้น) เพื่อส่งเจ้าหน้าที่ ปตท. 1 ท่านไปยังจุดเกิดเหตุ	ผ.สล.	บริษัทให้บริการเฮลิคอปเตอร์ (SFS)/บริษัทให้บริการเรือขนส่ง	ตามข้อมูลใน I-ปลก-.0002
กรณีที่ส่งทีมซ่อมและ Spare Part ไปจุดเกิดเหตุ				
1	ได้รับแจ้งรายชื่อและจำนวนพนักงาน และ/หรือรายละเอียดรายการอุปกรณ์ (Size, Weight, Destination, Arrival time and date, Document support) ที่เดินทางไปยังจุดเกิดเหตุ	ทีมฟื้นฟูระบบท่อส่งก๊าซฯ	ผ.สล.	ผจ.ผ.สล.
2	ตรวจสอบรายละเอียดอุปกรณ์ และบรรจุภัณฑ์ เพื่อเตรียมรถและเรือ ได้อย่างเหมาะสม	-	-	ตามข้อมูลใน I-ปลก-.0002
3	ประสานงานกับบริษัทให้บริการเรือ เพื่อส่งพนักงานและอุปกรณ์ไปยังจุดเกิดเหตุ	ผ.สล.	บริษัทให้บริการเรือ	ตามข้อมูลใน I-ปลก-.0002
4	ประสานงานกับบริษัทให้บริการรถขนส่ง เพื่อขนส่งอุปกรณ์จากคลังพัสดุ (OC/ปท.7) หรือสถานที่อื่นๆ ไปยังท่าเรือ (สศทิบ, สงขลา) (หากรับอุปกรณ์จากสนามบิน จะมีขั้นตอน Customs clearing ผ่าน Agency ด้วย)	ผ.สล.	บริษัทให้บริการรถขนส่ง	ตามข้อมูลใน I-ปลก-.0002
5	แจ้งข้อมูล (ชื่อพนักงาน, รายการอุปกรณ์, สถานที่ที่รับส่งของ, ท่าเรือ, เวลาจัดส่งของ, เวลาเรือออกจากท่า) ให้ศูนย์ควบคุมเหตุฉุกเฉินฯ รับทราบ	ผ.สล.	ศูนย์ควบคุมเหตุฉุกเฉินฯ	ผจ.ผ.สล.

การดำเนินการเมื่อเหตุการณ์กลับสู่ปกติ				
ลำดับ	ขั้นตอนการดำเนินงาน	หน่วยงาน		ผู้ดำเนินงาน
		ต้นทาง	ปลายทาง	

การดำเนินการเมื่อเหตุการณ์กลับสู่ปกติ				
ลำดับ	ขั้นตอนการดำเนินงาน	หน่วยงาน		ผู้ดำเนินงาน
		ต้นทาง	ปลายทาง	
1	ได้รับแจ้งรายชื่อและจำนวนพนักงาน และ/หรือรายการอุปกรณ์ (Manifest) ที่เดินทางกลับฝั่ง	ทีมฟื้นฟูระบบท่อส่งก๊าซฯ	ผ.สล.	ผจ.ผ.สล.
2	ประสานงานกับบริษัทให้บริการเรือ เพื่อส่งพนักงานและอุปกรณ์กลับฝั่ง	ผ.สล.	บริษัทให้บริการเรือ	ตามข้อมูลใน I-ปลก-0.0002
3	ประสานงานกับบริษัทให้บริการรถขนส่ง เพื่อขนส่งอุปกรณ์จากท่าเรือ (สศทิบ, สงขลา) ไปยังคลังพัสดุ (OC/ปท.7)	ผ.สล.	บริษัทให้บริการรถขนส่ง	ตามข้อมูลใน I-ปลก-0.0002
4	แจ้งข้อมูล (รายการอุปกรณ์, สถานที่เก็บอุปกรณ์) ให้หน่วยงานต้นเรื่องรับทราบ	ผ.สล.	ทีมฟื้นฟูระบบท่อส่งก๊าซฯ	ผจ.ผ.สล.

หน่วยงาน : ส่วนคุณภาพ ความปลอดภัย อาชีวอนามัย และสิ่งแวดล้อม ระบบท่อส่งก๊าซ (ปว.)			
ลำดับ	กระบวนการทางธุรกิจที่สำคัญ	คำอธิบาย	RTO
CBF1	ทีมฟื้นฟูสภาพแวดล้อม	เพื่อฟื้นฟูสภาพแวดล้อมที่เกิดจากที่ระบบท่อชำรุดเสียหาย ศึกษาวิธีการแก้ไขและป้องกันผลกระทบที่เกิดขึ้น ได้แก่ เศษวัสดุอุปกรณ์ สารเคมีน้ำที่เกิดจากการปฏิบัติตามแผนฉุกเฉิน และพยายามให้เกิดผลกระทบต่อสิ่งแวดล้อมให้น้อยที่สุด	N/A
CBF2	การแจ้งเหตุฉุกเฉินภัยร้ายแรง (สปร.5)	กรณีที่สถานประกอบกิจการได้รับความเสียหายหรือต้องหยุดการผลิต หรือมีบุคลากรในสถานประกอบกิจการประสบอันตรายหรือได้รับความเสียหายอันเนื่องมาจากเพลิงไหม้ การระเบิด สารเคมีรั่วไหลหรืออุบัติเหตุภัยร้ายแรงอื่น หรือลูกจ้างเสียชีวิตจากการทำงาน ต้องมีการแจ้งให้กับทางสวัสดิการจังหวัดทราบตามกฎหมาย	7 วัน

กระบวนการทางธุรกิจที่สำคัญ	CBF1 : ทีมฟื้นฟูสภาพแวดล้อม
----------------------------	-----------------------------

การดำเนินการเมื่อมีการประกาศใช้แผน BCP				
ลำดับ	ขั้นตอนการดำเนินงาน	หน่วยงาน		ผู้ดำเนินงาน
		ต้นทาง	ปลายทาง	
1	ประเมินความจำเป็น ในการเก็บตัวอย่างเพื่อวิเคราะห์ด้านสิ่งแวดล้อม หากเห็นว่าจำเป็นให้ดำเนินการในลำดับที่ 2	-	-	ตามข้อมูลใน I-ปว.ผทก.-0.0001

การดำเนินการเมื่อมีการประกาศใช้แผน BCP				
ลำดับ	ขั้นตอนการดำเนินงาน	หน่วยงาน		ผู้ดำเนินงาน
		ต้นทาง	ปลายทาง	
2	กรณีที่สามารถดำเนินการเองได้ - ประสานงาน ปท.X เพื่อส่งคนลงพื้นที่ เพื่อเก็บตัวอย่าง กรณีไม่สามารถดำเนินการเองได้ - จัดจ้าง บริษัทที่ปรึกษา เพื่อดำเนินการเก็บตัวอย่างในพื้นที่	ปว.	ปท.X/ ตัวแทนบริษัทที่ปรึกษา	ตามข้อมูลใน I- ปว.ผทก-.0001
3	ประสานหน่วยงาน เพื่ออำนวยความสะดวกในการเก็บตัวอย่าง	ปว.	ปท. X	ตามข้อมูลใน I- ปว.ผทก-.0001
4	กรณีที่สามารถดำเนินการเองได้ - ส่งตัวอย่างดิน น้ำ สารเคมี ให้ทางศูนย์วิจัย เพื่อวิเคราะห์ กรณีไม่สามารถดำเนินการเองได้ - บริษัทที่ปรึกษาดำเนินการวิเคราะห์ตัวอย่าง	ปว.	ตัวแทน ศูนย์วิจัย/ ตัวแทนบริษัทที่ปรึกษา	ตามข้อมูลใน I- ปว.ผทก-.0001
5	นำผลวิเคราะห์ที่ได้มาใช้เพื่อหาวิธีการแก้ไขและป้องกันผลกระทบที่เกิดขึ้น เช่น กำจัดเศษวัสดุอุปกรณ์ สารเคมี ดิน น้ำที่เกิดจากการปฏิบัติตามแผนฉุกเฉินและจัดทำมาตรการให้เกิดผลกระทบต่อสิ่งแวดล้อมให้น้อยที่สุด	ปว.	ปท. X	ตามข้อมูลใน I- ปว.ผทก-.0001

การดำเนินการเมื่อเหตุการณ์กลับสู่ปกติ				
ลำดับ	ขั้นตอนการดำเนินงาน	หน่วยงาน		ผู้ดำเนินงาน
		ต้นทาง	ปลายทาง	
1	เก็บตัวอย่าง เพื่อวิเคราะห์ผลหลังเกิดเหตุ	ปท.X/ ตัวแทนบริษัทที่ปรึกษา	ปว.	ตามข้อมูลใน I- ปว.ผทก-.0001
2	ประสานงานส่งตัวอย่างดิน น้ำ สารเคมี เพื่อวิเคราะห์	ปท.X/ ตัวแทนบริษัทที่ปรึกษา	ตัวแทน ศูนย์วิจัย/ ตัวแทนบริษัทที่ปรึกษา	ตามข้อมูลใน I- ปว.ผทก-.0001
3	ถ้าผลวิเคราะห์ที่ได้ ยังมีผลกระทบตกค้าง ต้องหาวิธีการแก้ไขและป้องกันผลกระทบที่เกิดขึ้น เช่น กำจัดเศษวัสดุอุปกรณ์ สารเคมี ดิน น้ำ	ปว.	ปท.X	ตามข้อมูลใน I- ปว.ผทก-.0001
4	จัดทำรายงานผลกระทบสิ่งแวดล้อมที่เกิดขึ้น	ปว.	ศูนย์ควบคุมเหตุ ฉุกเฉินฯ	ตามข้อมูลใน I- ปว.ผทก-.0001

กระบวนการทางธุรกิจที่สำคัญ	CBF2 : การแจ้งเหตุอุบัตินภัยร้ายแรง (สปร.5)
----------------------------	---

การดำเนินการเมื่อมีการประกาศใช้แผน BCP				
ลำดับ	ขั้นตอนการดำเนินงาน	หน่วยงาน		ผู้ดำเนินงาน
		ต้นทาง	ปลายทาง	
1	โทรแจ้งสวัสดิการจังหวัด ในกรณีที่สถานประกอบการได้รับความเสียหายหรือต้องหยุดการผลิต หรือมีบุคคลในสถานประกอบการประสบอันตรายหรือได้รับความเสียหายอันเนื่องมาจากเพลิงไหม้ การระเบิด สารเคมีรั่วไหลหรืออุบัตินภัยร้ายแรงอื่น หรือลูกจ้างเสียชีวิตจากการทำงาน ทันทีที่ทราบ	ปว.	สวัสดิการ จังหวัด	ตามข้อมูลใน I- ปว.ผทก-.0001
2	ส่งแบบฟอร์ม สปร.5 โดยระบุรายละเอียดเหตุการณ์ สาเหตุ ความเสียหาย การแก้ไข ป้องกัน ภายใน 7 วัน หลังจากเกิดเหตุ โดยใช้รายละเอียดจากการสอบสวนเบื้องต้น	ปว.	สวัสดิการ จังหวัด	ตามข้อมูลใน I- ปว.ผทก-.0001
3	กรณีที่มีการสอบสวนโดยคณะกรรมการสอบสวนแล้วมีรายละเอียดที่เปลี่ยนแปลงไปจากแบบฟอร์ม สปร.5 เดิมที่ส่งให้กับทางสวัสดิการจังหวัดไปแล้ว ให้ส่งรายงานการสอบสวนฉบับสมบูรณ์ให้กับทางสวัสดิการจังหวัดอีกครั้ง	ปว.	สวัสดิการ จังหวัด	ตามข้อมูลใน I- ปว.ผทก-.0001

การดำเนินการเมื่อเหตุการณ์กลับสู่ปกติ				
ลำดับ	ขั้นตอนการดำเนินงาน	หน่วยงาน		ผู้ดำเนินงาน
		ต้นทาง	ปลายทาง	
	ไม่มีขั้นตอนการดำเนินงาน ในช่วงนี้			

หน่วยงาน : ส่วนบริการกลาง (บส.)

ลำดับ	กระบวนการทางธุรกิจที่สำคัญ	คำอธิบาย	RTO
CBF1	งานประชาสัมพันธ์ (การสื่อความในภาวะวิกฤต)	<ul style="list-style-type: none"> รับ Press release จากเลขฯ ศูนย์เพื่อประสานงานแถลงข่าว จัดเตรียมห้องแถลงการณ์ และต้อนรับสื่อมวลชน จัดทำสื่อประชาสัมพันธ์ 	1 ชม.
CBF2	ทีมดูแลรักษาพยาบาล จิตใจ และสวัสดิการ	<ul style="list-style-type: none"> ประสานงานดูแลรักษาพยาบาลและฟื้นฟูสภาพจิตใจ ประสานงาน HR สนับสนุนข้อมูลการมีสิทธิ์, สวัสดิการ และข้อมูลประวัติพนักงาน 	1 ชม. และหลังเหตุการณ์

กระบวนการทางธุรกิจที่สำคัญ	CBF1 : งานประชาสัมพันธ์ (การสื่อความในภาวะวิกฤต)
----------------------------	--

การดำเนินการเมื่อมีการประกาศใช้แผน BCP				
ลำดับ	ขั้นตอนการดำเนินงาน	หน่วยงาน		ผู้ดำเนินงาน
		ต้นทาง	ปลายทาง	
1	รวบรวมข้อมูลข่าวสาร พร้อมประสานงานจัดทำ Press release โดย สกญ.	ปว.	สกญ.	เลขฯ ศูนย์
2	รับ Press release จากเลขฯ ศูนย์ เพื่อเตรียมการสื่อความ จัดเตรียมห้องแถลงข่าวและต้อนรับสื่อมวลชน	ปว.	บล.	ทีมประชาสัมพันธ์
3	นำส่งสรุป Press release ให้กับผู้ที่อาจถูกสัมภาษณ์	บล.	พทก., ผอ.จุดเกิดเหตุ	ทีมประชาสัมพันธ์
4	ต้อนรับสื่อมวลชนที่ศูนย์เขตฯ และรับรองทีมช่วยเหลือจากภายนอก เช่น ตำรวจ ดับเพลิง แพทย์ และพยาบาล เป็นต้น	บล.,ปท.X	หน่วยงานภายใน – นอก,สื่อมวลชน	ทีมประชาสัมพันธ์
5	เตรียมความพร้อม กรณีขอความช่วยเหลือจากภายนอก โดยมีรายชื่อและเบอร์โทรศัพท์หน่วยงานภายนอกอย่างครบถ้วน	บล.,ปท.X	หน่วยงานภายใน – นอก	ทีมมวลชน

การดำเนินการเมื่อเหตุการณ์กลับสู่ปกติ				
ลำดับ	ขั้นตอนการดำเนินงาน	หน่วยงาน		ผู้ดำเนินงาน
		ต้นทาง	ปลายทาง	
1	รวบรวมข้อมูลข่าวสารภายหลังเหตุการณ์กลับสู่ปกติ พร้อมประสานงานจัดทำ Press release โดย สกญ.	ปว.	สกญ.	เลขฯ ศูนย์
2	รับ Press release จากเลขฯ ศูนย์ เพื่อเตรียมการสื่อความ จัดเตรียมห้องแถลงข่าวและต้อนรับสื่อมวลชน	ปว.	บล.	ทีมประชาสัมพันธ์

P-พทก.-0013 ประกาศใช้ครั้งที่ 5

เอกสารนี้เป็นเอกสารควบคุมเมื่อเปิดอ่านบนระบบควบคุมเอกสารเท่านั้น

การดำเนินการเมื่อเหตุการณ์กลับสู่ปกติ				
ลำดับ	ขั้นตอนการดำเนินงาน	หน่วยงาน		ผู้ดำเนินงาน
		ต้นทาง	ปลายทาง	
3	นำส่งสรุป Press release ให้กับผู้ที่อาจถูกสัมภาษณ์	บล.	พทก., ผอ.จุดเกิดเหตุ	ทีมประชาสัมพันธ์
4	ประสานงาน ปท.X กรณีเกิดเหตุที่ศูนย์เขตฯ รวบรวมข้อมูล และสรุปข้อมูลเหตุการณ์ สนับสนุนบุคลากรลงพื้นที่เพื่อการสื่อความ	บล.,ปท.X	หน่วยงานภายใน – นอก,สื่อมวลชน	ทีมประชาสัมพันธ์

กระบวนการทางธุรกิจที่สำคัญ	CBF2 : ทีมดูแลรักษาพยาบาล จิตใจ และสวัสดิการ
----------------------------	--

การดำเนินการเมื่อมีการประกาศใช้แผน BCP				
ลำดับ	ขั้นตอนการดำเนินงาน	หน่วยงาน		ผู้ดำเนินงาน
		ต้นทาง	ปลายทาง	
1	ให้การสนับสนุนกับเขตปฏิบัติการ โดยประสานงาน HR สนับสนุนข้อมูลบุคลากร และประสานงานช่วยเหลือผู้ที่ได้รับความเสียหาย และติดต่อญาติผู้บาดเจ็บ จากข้อมูลประวัติ	บล.,ปท.X,HR	พนักงานและครอบครัว	ทีมบริการกลาง
2	ประสานงานครอบครัวพนักงาน กรณีพนักงานบาดเจ็บส่งโรงพยาบาล	บล.,ปท.X	ครอบครัวพนักงาน,โรงพยาบาล	ทีมบริการกลาง
3	ติดตามประสานงานกับ โรงพยาบาล ในเรื่องที่เกี่ยวข้อง เช่น การส่งตัว การเยี่ยมไข้ การดูแลผู้บาดเจ็บ	บล.,ปท.X	โรงพยาบาลและพนักงาน	ทีมบริการกลาง
4	ให้การสนับสนุนกับเขตปฏิบัติการ โดยประสานงาน HR เพื่อให้คำแนะนำด้านสวัสดิการ เช่น การรักษาพยาบาล และการบำบัดสภาพจิตใจ	บล.,ปท.X,HR	พนักงานและครอบครัว	ทีมบริการกลาง
5	ประสานงานแจ้งข่าวพร้อมข้อมูลที่เป็นประโยชน์ และอำนวยความสะดวกแก่ครอบครัวของพนักงาน หรือชุมชนเพื่อเชียวสุขภาพจิตใจ และดูแลในระยะสั้นและระยะยาว	บล.,ปท.X,HR	หน่วยงานภายใน,พนักงาน,ครอบครัว,ทีมมวลชนสัมพันธ์	ทีมบริการกลาง

การดำเนินการเมื่อเหตุการณ์กลับสู่ปกติ				
ลำดับ	ขั้นตอนการดำเนินงาน	หน่วยงาน		ผู้ดำเนินงาน
		ต้นทาง	ปลายทาง	

P-พทก.-0013 ประกาศใช้ครั้งที่ 5

เอกสารนี้เป็นเอกสารควบคุมเมื่อเปิดอ่านบนระบบควบคุมเอกสารเท่านั้น

การดำเนินการเมื่อเหตุการณ์กลับสู่ปกติ				
ลำดับ	ขั้นตอนการดำเนินงาน	หน่วยงาน		ผู้ดำเนินงาน
		ต้นทาง	ปลายทาง	
1	ให้การสนับสนุนกับเขตปฏิบัติการ โดยประสานงาน HR สนับสนุนข้อมูลบุคลากร และประสานงานช่วยเหลือผู้ที่ได้รับความเสียหาย และติดต่อญาติผู้บาดเจ็บ จากข้อมูลประวัติ	บล.,ปท.X,HR	พนักงานและครอบครัว	ทีมบริการกลาง
2	ประสานงานครอบครัวพนักงาน กรณีพนักงานบาดเจ็บส่งโรงพยาบาล	บล.,ปท.X	ครอบครัวพนักงาน, โรงพยาบาล	ทีมบริการกลาง
3	ติดตามประสานงานกับโรงพยาบาล ในเรื่องที่เกี่ยวข้อง เช่น การส่งตัว การเยี่ยมไข้ การดูแลผู้บาดเจ็บ	บล.,ปท.X	โรงพยาบาลและพนักงาน	ทีมบริการกลาง
4	ให้การสนับสนุนกับเขตปฏิบัติการ โดยประสานงาน HR เพื่อให้คำแนะนำด้านสวัสดิการ เช่น การรักษาพยาบาล และการบำบัดสภาพจิตใจ	บล.,ปท.X,HR	พนักงานและครอบครัว	ทีมบริการกลาง
5	ประสานงานแจ้งข่าวพร้อมข้อมูลที่เป็นประโยชน์ และอำนวยความสะดวกแก่ครอบครัวของพนักงาน หรือชุมชนเพื่อเยียวยาสภาพจิตใจ และดูแลในระยะสั้นและระยะยาว	บล.,ปท.X,HR	หน่วยงานภายใน, พนักงาน, ครอบครัว, ทีมมวลชนสัมพันธ์	ทีมบริการกลาง

หน่วยงาน : ส่วนแผนและบริหารระบบท่อส่งก๊าซ (บท.)			
ลำดับ	กระบวนการทางธุรกิจที่สำคัญ	คำอธิบาย	RTO

หน่วยงาน : ส่วนแผนและบริหารระบบท่อส่งก๊าซ (บท.)			
ลำดับ	กระบวนการทางธุรกิจที่สำคัญ	คำอธิบาย	RTO
CBF1	<p>รายงานเหตุฉุกเฉินต่อผู้เกี่ยวข้อง</p> <ul style="list-style-type: none"> - การปฏิบัติตามกฎหมายการประกอบกิจการพลังงาน - การดำเนินการในส่วนของประกันภัย 	<p><u>การปฏิบัติตามกฎหมายการประกอบกิจการพลังงาน</u></p> <p>— แจ้ง / จัดทำรายงาน ผ่าน วผก. เพื่อให้ วผก. ประสานงานแจ้ง / จัดส่งรายงาน ต่อสำนักงานคณะกรรมการกำกับกิจการพลังงาน (สำนักงาน กกพ.) และ กรมธุรกิจพลังงาน (ธพ.) โดยกำหนดแจ้งดังนี้</p> <p>1) แจ้ง ธพ. (ไม่กำหนดวิธีการ) ภายใน 1 ชั่วโมง นับตั้งแต่เกิดเหตุฯ</p> <p>2) จัดทำรายงานอุบัติเหตุเบื้องต้น ตามแบบฟอร์ม ส่ง ธพ. ภายใน 3 วัน นับตั้งแต่เกิดเหตุฯ</p> <p>3) แจ้ง สำนักงาน กกพ. ภายใน 15 วัน นับแต่วันที่เกิดเหตุ</p> <p>4) จัดทำรายงานอุบัติเหตุ ฉบับสมบูรณ์ ส่ง ธพ. ภายใน 60 วัน นับตั้งแต่เกิดเหตุฯ</p> <p><u>การดำเนินการในส่วนของประกันภัย</u></p> <p>— แจ้ง ปกญ. ทันทีที่เกิดเหตุ</p>	<p>1) 1 ชม.</p> <p>2) 3 วัน</p> <p>3) 15 วัน</p> <p>4) 60 วัน</p>

กระบวนการทางธุรกิจที่สำคัญ	CBF1 : ทำหนังสือสรุปรายงานเหตุฉุกเฉิน
----------------------------	---------------------------------------

การดำเนินการเมื่อมีการประกาศใช้แผน BCP				
ลำดับ	ขั้นตอนการดำเนินงาน	หน่วยงาน		ผู้ดำเนินงาน
		ต้นทาง	ปลายทาง	
1	รับแจ้งรายงานเหตุฉุกเฉินเบื้องต้นที่เกิดขึ้น ประกอบด้วย ลำดับเหตุการณ์ สาเหตุขณะนั้น ผลกระทบ และแนวทางแก้ไขเบื้องต้น	ปว.	-	ตามข้อมูลใน I-บท-วสท.0013
2	จัดทำข้อมูลรายงานเหตุฉุกเฉิน ที่ส่งผลกระทบต่อระบบโครงข่ายพลังงานอย่างมีนัยสำคัญ	-	-	ตามข้อมูลใน I-บท-วสท.0013

การดำเนินการเมื่อมีการประกาศใช้แผน BCP				
ลำดับ	ขั้นตอนการดำเนินงาน	หน่วยงาน		ผู้ดำเนินงาน
		ต้นทาง	ปลายทาง	
3	จัดส่งรายงานสถานการณ์ที่มีเนื้อหาครอบคลุมสาเหตุ ความเสียหายต่อชีวิตและทรัพย์สินของผู้รับใบอนุญาต กิจการขนส่งก๊าซธรรมชาติทางท่อผ่านระบบส่งก๊าซธรรมชาติ (ผทก.) และชุมชนในพื้นที่ใกล้เคียง รวมทั้ง แผนการซ่อมแซมสถานประกอบการกิจการพลังงาน ส่ง รายงาน กทพ. และ ธพ. โดยผ่าน วผก. P-ผทก.-0203	-	วผก. (เพื่อแจ้ง สำนักงาน กทพ. ธพ.) / มวลชน สัมพันธ์	ตามข้อมูลใน I-บท.-วสท.0013
4	กรอกแบบฟอร์มแจ้งอุบัติเหตุและความเสียหายเบื้องต้น ตามใบแจ้งอุบัติเหตุ (ปภย.-01) เพื่อการสำรวจและ ประเมินค่าเสียหายก่อนการซ่อมแซม	-	ปภย.	

การดำเนินการเมื่อเหตุการณ์กลับสู่ปกติ				
ลำดับ	ขั้นตอนการดำเนินงาน	หน่วยงาน		ผู้ดำเนินงาน
		ต้นทาง	ปลายทาง	
1	รับแจ้งรายงานสรุปการสอบสวนอุบัติเหตุ โดย คณะกรรมการสอบสวนอุบัติเหตุ เพื่อใช้เป็นข้อมูลในการ จัดทำรายงานสรุปเหตุฉุกเฉิน	ปว.	-	
2	จัดส่งรายงานสรุปเหตุฉุกเฉินที่เกิดขึ้น ส่งรายงาน กทพ. และ ธพ. โดยผ่าน วผก. P-ผทก.-0203	-	วผก. (เพื่อแจ้ง สำนักงาน กทพ. ธพ.)	

หน่วยงาน : ส่วนจัดหาและบริหารพัสดุ (จบ.)			
ลำดับ	กระบวนการทางธุรกิจที่สำคัญ	คำอธิบาย	RTO
CBF1	การเบิกจ่ายพัสดุ Emergency Tools	เบิกจ่ายพัสดุ และเครื่องมือสำหรับใช้ในการซ่อม ท่อฉุกเฉิน	1 ชม.
CBF2	การจัดหา Nitrogen	เพื่อใช้ในการซ่อมท่อ	1 ชม.

กระบวนการทางธุรกิจที่สำคัญ	CBF1 : การเบิกจ่ายพัสดุ Emergency Tools
----------------------------	---

การดำเนินการเมื่อมีการประกาศใช้แผน BCP

ลำดับ	ขั้นตอนการดำเนินงาน	หน่วยงาน		ผู้ดำเนินงาน
		ต้นทาง	ปลายทาง	
1	ศูนย์ควบคุมเหตุฉุกเฉินฯ แจ้งพัสดุที่ต้องการ ผ่าน ผจ.จบ. ลูกเงินฯ	ศูนย์ควบคุมเหตุ	จบ.	ผจ.จบ.
2	ตรวจสอบ Emergency Tools และ/หรือ Emergency Parts ที่ต้องการผ่าน Website จบ. (<i>Topics > ระบบท่อส่งก๊าซธรรมชาติ > จัดหาและบริหารพัสดุ > Emergency Tools</i>)	-	-	ตามข้อมูลใน I-จบ.-วสท.0015
3	แจ้งจำนวน และสถานที่ฯ จัดเก็บ ของ Emergency Tools และ/หรือ Emergency Parts กลับ ไปที่ศูนย์ควบคุมเหตุฉุกเฉินฯ	จบ.	ศูนย์ควบคุมเหตุ	ตามข้อมูลใน I-จบ.-วสท.0015
4	จ่าย Emergency Tools และ/หรือ Emergency Parts ให้กับ ผู้ขอเบิก – เฉพาะของผู้ในคลังที่ OC	จบ.	วท.,รอ.	ตามข้อมูลใน I-จบ.-วสท.0015

การดำเนินการเมื่อเหตุการณ์กลับสู่ปกติ				
ลำดับ	ขั้นตอนการดำเนินงาน	หน่วยงาน		ผู้ดำเนินงาน
		ต้นทาง	ปลายทาง	
1	ผู้ขอเบิกคืน Emergency Tools	วท.,รอ.	จบ.	ตามข้อมูลใน I-จบ.-วสท.0015
2	รับ Emergency Tools เข้าคลังพัสดุ	-	-	ตามข้อมูลใน I-จบ.-วสท.0015
3	Update รายการ Emergency Tools และ Emergency Parts ให้ถูกต้อง	-	-	ตามข้อมูลใน I-จบ.-วสท.0015
4	ดำเนินการจัดหา Emergency Parts เพื่อคืนกลับเข้าคลังพัสดุ	-	-	ตามข้อมูลใน I-จบ.-วสท.0015
5	รับ Emergency Parts เข้าสู่ระบบ และ Update รายการ Emergency Parts	-	-	ตามข้อมูลใน I-จบ.-วสท.0015

กระบวนการทางธุรกิจที่สำคัญ	CBF2 : การจัดหา Nitrogen
----------------------------	--------------------------

การดำเนินการเมื่อมีการประกาศใช้แผน BCP				
ลำดับ	ขั้นตอนการดำเนินงาน	หน่วยงาน		ผู้ดำเนินงาน
		ต้นทาง	ปลายทาง	

การดำเนินการเมื่อมีการประกาศใช้แผน BCP				
ลำดับ	ขั้นตอนการดำเนินงาน	หน่วยงาน		ผู้ดำเนินงาน
		ต้นทาง	ปลายทาง	
1	ศูนย์ควบคุมเหตุฉุกเฉินแจ้งจำนวน Nitrogen ที่ต้องการผ่าน ผจ.จบ.	ศูนย์ควบคุมเหตุฉุกเฉินฯ	จบ.	ผจ.จบ.
2	ติดต่อบริษัท ลินเค้ จำกัด เพื่อสอบถามระยะเวลาในการจัดส่ง Nitrogen ไปที่เกิดเหตุ	จบ.	บริษัท ลินเค้ จำกัด	ตามข้อมูลใน I-จบ-.วสท.0015
3	แจ้งข้อมูลไปที่ศูนย์ควบคุมเหตุฉุกเฉินฯ โดยแจ้งระยะเวลาในการขนส่ง Nitrogen ไปที่เกิดเหตุ และ Update ข้อมูลให้ศูนย์ฯ ทุก 30 นาที จนกว่าบริษัทขนส่งถึงที่หมาย	จบ.	ศูนย์ควบคุมเหตุฉุกเฉินฯ	ตามข้อมูลใน I-จบ-.วสท.0015

การดำเนินการเมื่อเหตุการณ์กลับสู่ปกติ				
ลำดับ	ขั้นตอนการดำเนินงาน	หน่วยงาน		ผู้ดำเนินงาน
		ต้นทาง	ปลายทาง	
1	หน่วยงานต้นทางจัดทำบันทึกขออนุมัติ PR จัดหา Nitrogen	วท.	จบ.	ตามข้อมูลใน I-จบ-.วสท.0015
2	หน่วยงานต้นทางส่งเอกสาร PR Nitrogen พร้อมใบเรียกเก็บเงิน	วท.	จบ.	ตามข้อมูลใน I-จบ-.วสท.0015
3	รับเอกสารเพื่อดำเนินการจัดหา, ออก PO, ตั้งหนี้	-	-	ตามข้อมูลใน I-จบ-.วสท.0015

หน่วยงาน : ส่วนควบคุมระบบท่อส่งก๊าซ (คช.)			
ลำดับ	กระบวนการทางธุรกิจที่สำคัญ	คำอธิบาย	RTO
CBF1	การควบคุมการรับ-ส่งก๊าซยามวิกฤติ	จัดสรรก๊าซไปยังท่อที่เหลือให้มากที่สุด เพื่อลดผลกระทบจาก Gas Loss ในท่อที่ไม่สามารถใช้งานได้ และขอความร่วมมือกับผู้ผลิตจ่ายก๊าซสูงสุด > สัญญา	Real Time

กระบวนการทางธุรกิจที่สำคัญ	CBF1 : การควบคุมการรับ-ส่งก๊าซยามวิกฤติ
----------------------------	---

การดำเนินการเมื่อมีการประกาศใช้แผน BCP				
ลำดับ	ขั้นตอนการดำเนินงาน	หน่วยงาน		ผู้ดำเนินงาน
		ต้นทาง	ปลายทาง	

การดำเนินการเมื่อมีการประกาศใช้แผน BCP				
ลำดับ	ขั้นตอนการดำเนินงาน	หน่วยงาน		ผู้ดำเนินงาน
		ต้นทาง	ปลายทาง	
1	ประสานงาน ผู้ผลิต, ลูกค้า, GSP, NCC และ ปท.X เพื่อจัดสรรก๊าซไปยังท่อที่เหลือให้มากที่สุด เป็นการลดผลกระทบจาก Gas Loss ในท่อที่ไม่สามารถใช้งานได้ และขอความร่วมมือกับผู้ผลิตจ่ายก๊าซสูงสุด > สัญญา P-สทท.-1005 ถึง P-สทท.-1009	คช.	ผู้ผลิต,ลูกค้า ,GSP,NCC, ปท.X	คช.
2	SMS & Fax แจ้ง ผู้ผลิต, ลูกค้า และหน่วยงานภายในองค์กร ให้ทราบสถานการณ์เป็นระยะๆ	คช.	ผู้ผลิต,ลูกค้า ,GSP,NCC	คช.

การดำเนินการเมื่อเหตุการณ์กลับสู่ปกติ				
ลำดับ	ขั้นตอนการดำเนินงาน	หน่วยงาน		ผู้ดำเนินงาน
		ต้นทาง	ปลายทาง	
1	ประสานงาน ผู้ผลิต, ลูกค้า, GSP, NCC	คช.	ผู้ผลิต,ลูกค้า ,GSP,NCC	คช.
2	SMS & Fax แจ้ง ผู้ผลิต, ลูกค้า และหน่วยงานภายในองค์กร ให้ทราบสถานการณ์เป็นระยะๆ	คช.	ผู้ผลิต,ลูกค้า ,GSP,NCC	คช.
3	จัดสรรก๊าซเข้าสู่ภาวะปกติ	-	-	คช.

หน่วยงาน : ส่วนวิศวกรรมระบบท่อส่งก๊าซ (วท.)			
ลำดับ	กระบวนการทางธุรกิจที่สำคัญ	คำอธิบาย	RTO
CBF1	ทีมฟื้นฟูระบบท่อส่งก๊าซฯ (Onshore)	เพื่อเป็นแนวทางการปฏิบัติงานซ่อมท่อส่งก๊าซในกรณีที่เกิดเหตุฉุกเฉินให้โดยเป็นการเตรียมอุปกรณ์ที่ช่วยให้การซ่อมท่อส่งก๊าซ เตรียมวิธีการและขั้นตอนการในซ่อม เตรียมข้อมูลที่จำเป็นที่ใช้ในการซ่อมท่อส่งก๊าซเพื่อให้ท่อส่งก๊าซสามารถกลับมาใช้งานได้ในสภาพปกติอย่างรวดเร็วที่สุด	N/A
CBF2	ทีมฟื้นฟูระบบท่อส่งก๊าซฯ (Offshore)	เพื่อเป็นแนวทางการปฏิบัติงานซ่อมท่อส่งก๊าซในกรณีที่เกิดเหตุฉุกเฉินโดยเป็นการเตรียมอุปกรณ์ที่ช่วยให้การซ่อมท่อส่งก๊าซ เตรียมวิธีการและขั้นตอนการในซ่อม และเตรียมข้อมูลที่จำเป็นที่ใช้ในการซ่อมท่อส่งก๊าซเพื่อให้ท่อส่งก๊าซสามารถกลับมาใช้งานได้ในสภาพปกติอย่างรวดเร็วที่สุด	N/A

กระบวนการทางธุรกิจที่สำคัญ	CBF1 : ทีมพื้นฟูระบบท่อส่งก๊าซฯ (Onshore)
----------------------------	---

การดำเนินการเมื่อมีการประกาศใช้แผน BCP				
ลำดับ	ขั้นตอนการดำเนินงาน	หน่วยงาน		ผู้ดำเนินงาน
		ต้นทาง	ปลายทาง	
1	ตรวจสอบข้อมูลจุดรั่ว ความเสียหายเบื้องต้นที่ได้รับจากเขตหรือหน่วยงานที่เกี่ยวข้อง เพื่อเตรียมความพร้อมในการซ่อมแซมจุดที่เสียหาย ตามเอกสาร P-ผทก.-0403	วท.	เขตปฏิบัติการ / ผู้รับเหมา	ผจ.วท. หรือ วิศวกร วท. ที่ได้รับมอบหมาย
2	ประสานงานกับ พศ. เพื่อรวบรวมข้อมูลท่อส่งก๊าซฯ ตรวจสอบแบบ As-Built Drawing เพื่อหาค่า Grade ท่อ ความหนา ชนิดของท่อ(SAW,ERW etc.),Design pressure เพื่อประเมินผลกระทบ ของระบบท่อ และ ประเมินความยาวท่อช่วงที่ Isolation เพื่อประเมินจำนวน Nitrogen พิจารณาข้อมูล Spared line pipe ที่มีอยู่เพื่อใช้ในการคำนวณความหนาของท่อที่ต้องการ โดยในการคำนวณให้พิจารณาใช้ท่อที่มี Equivalent design pressure อย่างน้อยเท่ากับ Design Pressure ของท่อเส้นเดิม	พศ., วท.	เขตปฏิบัติการ	ตามข้อมูลใน P-ผทก.-0403
3	ประเมินปริมาณ Liquid Nitrogen ที่ต้องการใช้งานแล้ว ประสานงาน จบ. เพื่อจัดหา รวมทั้งประสานงานเพื่อจัดเตรียมในส่วนของ Mobile Purging Unit รวมทั้งรดคำร่วงเพื่อนำขบวน (หากจำเป็น)	วท.	جب.	ตามข้อมูลใน P-ผทก.-0403
4	ประสานงานกับ ผู้รับเหมา เพื่อเข้าพื้นที่	วท.	ผู้รับเหมา	ตามข้อมูลใน P-ผทก.-0403
5	ประเมินวิธีการซ่อมแซมในเบื้องต้น โดยการพิจารณาวิธีการซ่อมและรวมทั้งจัดทำแผนงานในการซ่อมเบื้องต้น	วท. และ หน่วยงานที่เกี่ยวข้อง	ผู้มีอำนาจตัดสินใจอนุมัติการซ่อม	ตามข้อมูลใน P-ผทก.-0403
6	ประสานงานในเบื้องต้น กับ บริษัทต่างๆที่ Supplied Equipment หลัก (ถ้าจำเป็น ตาม Check List รวมทั้งพิจารณาข้อมูลแหล่ง Supplied Equipment)	วท.	جب.	ตามข้อมูลใน P-ผทก.-0403

การดำเนินการเมื่อมีการประกาศใช้แผน BCP				
ลำดับ	ขั้นตอนการดำเนินงาน	หน่วยงาน		ผู้ดำเนินงาน
		ต้นทาง	ปลายทาง	
7	ประสานงานกับ จบ. และหน่วยงานที่เกี่ยวข้อง เพื่อเตรียมจัดหา Pipe Fitting & Line pipe, Repair Clamp, Sealant (เพื่อใช้ในการ Stop Leak ของ Mainline Valve) รวมทั้งวิธีการจัดส่งอุปกรณ์ดังกล่าวเพื่อส่งไปยังจุดเกิดเหตุ	วท.	جب. และ หน่วยงานที่เกี่ยวข้อง	ตามข้อมูลใน P-ผทก.-0403
8	ทำการสำรวจแนวท่อเดิม อย่างละเอียดเพื่อเป็นข้อมูล กำหนดขั้นตอนการซ่อม	เขต,วท., รท, ผู้รับเหมา	-	ตามข้อมูลใน P-ผทก.-0403
9	พิจารณา แนว Route ที่ต้องวางใหม่ (ถ้าจำเป็น) วิธีซ่อมว่าจำเป็นต้องมี (Bend) หรือไม่ จากนั้นจึงทำการกำหนดจุดตัด , จุดเชื่อม Weld O Let กรณีที่จะต้องทำการติดตั้ง Inflatable Air Bag หรือ วิธีซ่อม Repair Clamp (โดยในขั้นตอนนี้ต้องระบุวิธีการซ่อมว่าจะเป็นวิธีการ Repair clamp หรือ Cut and replacement)	เขต ,วท., ผู้รับเหมา	-	ตามข้อมูลใน P-ผทก.-0403
10	จัดทำรายละเอียดแผนงานและวิธีการซ่อม (Detail Procedure) รูปแบบการซ่อมและการเชื่อมต่อ รวมทั้งประเมินระยะเวลาที่จะใช้จนกระทั่ง Re-Commissioning	ปท.X,วท.	-	ตามข้อมูลใน P-ผทก.-0403
11	จัดเตรียม Welding Procedure Specification (WPS) ที่ใช้ในการซ่อมท่อกรณีซ่อมท่อโดย Cut and replacement	วท.	-	ตามข้อมูลใน P-ผทก.-0403
12	ดำเนินการซ่อมท่อภายใต้การคุมงานระหว่างเขต และ วท. โดยวิธีการซ่อม Repair Clamp method หรือ Cut and Replacement method ตาม P-ผทก.-0403	ปท.X,วท.	-	ตามข้อมูลใน P-ผทก.-0403

การดำเนินการเมื่อเหตุการณ์กลับสู่ปกติ				
ลำดับ	ขั้นตอนการดำเนินงาน	หน่วยงาน		ผู้ดำเนินงาน
		ต้นทาง	ปลายทาง	
1	วิเคราะห์สาเหตุที่เกิดขึ้นและหาแนวทางป้องกันร่วมกับหน่วยงานที่เกี่ยวข้อง	วท.,รท.,ปท.X	-	ตามข้อมูลใน P-ผทก.-0403
2	วิเคราะห์ผลกระทบที่เกิดขึ้น สรุปค่าเสียหายทั้งหมดในการซ่อมแซมส่งให้หน่วยงานกลาง	วท.,บท.	-	ตามข้อมูลใน P-ผทก.-0403

การดำเนินการเมื่อเหตุการณ์กลับสู่ปกติ				
ลำดับ	ขั้นตอนการดำเนินงาน	หน่วยงาน		ผู้ดำเนินงาน
		ต้นทาง	ปลายทาง	
3	ประเมินความสอดคล้องของ Emergency Part และบริษัทซ่อมท่อฉุกเฉิน	วท.,จบ.	-	ตามข้อมูลใน P-ผทก.-0403

กระบวนการทางธุรกิจที่สำคัญ	CBF2 : ทีมพื้นฟูระบบท่อส่งก๊าซฯ (Offshore)
----------------------------	--

การดำเนินการเมื่อมีการประกาศใช้แผน BCP				
ลำดับ	ขั้นตอนการดำเนินงาน	หน่วยงาน		ผู้ดำเนินงาน
		ต้นทาง	ปลายทาง	
1	ร่วมพิจารณาผล Preliminary Survey ซึ่งเป็นการตรวจสอบความเสียหายเบื้องต้นที่เกิดขึ้นที่ท่อส่งก๊าซฯในทะเล โดยประเมินจากข้อมูลทั้งหมดที่ได้ เพื่อกำหนดจุดที่กัศรัวๆ ในการลงไปตรวจสอบใต้ทะเล	ปลก.,วรก.	ROV และ/หรือนักประดาน้ำ	ผจ.วท. หรือวิศวกรที่ได้รับมอบหมาย
2	ประเมินความเสี่ยงในการซ่อม เลือกวิธีการซ่อมแซม อุปกรณ์ เครื่องจักร และจำนวนที่ต้องใช้ซ่อมแซม ซึ่งมีอยู่หลายวิธีขึ้นอยู่กับความเสียหายที่เกิดขึ้น โดยวิธีการซ่อมจะจัดทำเป็น ขั้นตอนอย่างละเอียดอีกครั้งในหน้างาน โดยมีผู้ที่เกี่ยวข้องดำเนินการร่วมกัน	ปลก.,วรก.		ตามข้อมูลใน P-ผทก.-0403
3	ปิด วาล์วที่ใกล้ที่สุด และทำการ Vent ถ้ำขบบริเวณที่เกิดความเสียหาย จากนั้นทำการซ่อมท่อให้คืนสู่สภาพเดิมตามขั้นตอนที่ได้จัดทำอย่างละเอียด จากนั้น Dewatering และคืนสภาพท่อให้พร้อมใช้งาน	ปลก.,วรก.	ผู้ผลิต,คช.,DPCU,ผู้รับเหมา	ตามข้อมูลใน P-ผทก.-0403
4	Commissioning ท่อ เพื่อเข้าสู่การใช้งานตามความดันที่เหมาะสมต่อไป	ปลก.,วรก.	ผู้ผลิต,คช.,DPCU,ผู้รับเหมา	ตามข้อมูลใน P-ผทก.-0403

การดำเนินการเมื่อเหตุการณ์กลับสู่ปกติ				
ลำดับ	ขั้นตอนการดำเนินงาน	หน่วยงาน		ผู้ดำเนินงาน
		ต้นทาง	ปลายทาง	
1	วิเคราะห์สาเหตุที่เกิดขึ้นและหาแนวทางป้องกันร่วมกับหน่วยงานที่เกี่ยวข้อง	วท.,รท.,ษศ.	-	ตามข้อมูลใน P-ผทก.-0403

การดำเนินการเมื่อเหตุการณ์กลับสู่ปกติ				
ลำดับ	ขั้นตอนการดำเนินงาน	หน่วยงาน		ผู้ดำเนินงาน
		ต้นทาง	ปลายทาง	
2	วิเคราะห์ผลกระทบที่เกิดขึ้น สรุปค่าเสียหายทั้งหมดในการซ่อมแซมส่งให้หน่วยงานกลาง	วท.,บท.	-	ตามข้อมูลใน P-ผทก.-0403
3	ประเมินความสอดคล้องของ Emergency Part	วท.,จบ.	-	ตามข้อมูลใน P-ผทก.-0403

หน่วยงาน : ส่วนบำรุงรักษาอุปกรณ์ (รอ.)			
ลำดับ	กระบวนการทางธุรกิจที่สำคัญ	คำอธิบาย	RTO
CBF1	ทีมพื้นฟูอุปกรณ์ของท่อส่งก๊าซฯ	เข้าร่วมกับเขตปฏิบัติการพื้นฟูอุปกรณ์ที่มีปัญหาในพื้นที่ ตามที่ร้องขอหรือได้รับมอบหมาย	N/A

กระบวนการทางธุรกิจที่สำคัญ	CBF1 : ทีมพื้นฟูอุปกรณ์ของท่อส่งก๊าซฯ
----------------------------	---------------------------------------

การดำเนินการเมื่อมีการประกาศใช้แผน BCP				
ลำดับ	ขั้นตอนการดำเนินงาน	หน่วยงาน		ผู้ดำเนินงาน
		ต้นทาง	ปลายทาง	
1	รับข้อมูลร้องขอการสนับสนุนจากศูนย์ควบคุมเหตุฉุกเฉินฯ	ศูนย์ควบคุมเหตุฉุกเฉินฯ	รอ.	หัวหน้าทีมอุปกรณ์ที่เกี่ยวข้อง
2	ให้การสนับสนุนด้านต่างๆ ดังนี้ <ul style="list-style-type: none"> - สนับสนุนข้อมูลอุปกรณ์ เพื่อการพื้นฟูอุปกรณ์ของท่อส่งก๊าซฯ - ประสานงาน จบ. ให้ข้อมูลเพื่อการจัดหา Special Tool และ Spare part - เข้าร่วมกับ วท. และ ปท.X ดำเนินการซ่อมแซมหรือพื้นฟูอุปกรณ์ของระบบท่อส่งก๊าซฯ 	รอ. รอ. รอ.	รอ. จบ. วท.,ปท.X	หัวหน้าทีมอุปกรณ์ที่เกี่ยวข้อง

การดำเนินการเมื่อเหตุการณ์กลับสู่ปกติ				
ลำดับ	ขั้นตอนการดำเนินงาน	หน่วยงาน		ผู้ดำเนินงาน
		ต้นทาง	ปลายทาง	
1	สืบสวนและตรวจสอบหาสาเหตุการเกิดเหตุการณ์หรืออุบัติเหตุที่เกิดขึ้นจากอุปกรณ์ เพื่อจัดทำรายงานสอบสวนอุบัติเหตุ	รอ.	ปว.	หัวหน้าทีมอุปกรณ์ที่เกี่ยวข้อง

การดำเนินการเมื่อเหตุการณ์กลับสู่ปกติ				
ลำดับ	ขั้นตอนการดำเนินงาน	หน่วยงาน		ผู้ดำเนินงาน
		ต้นทาง	ปลายทาง	
2	ร่วมชี้แจงกับลูกค้า – กรณีเกิดผลกระทบ	รอ.,ปท.X, ส่วนบริการ ลูกค้าก๊าซ	ลูกค้า	หัวหน้าทีม อุปกรณ์ที่เกี่ยวข้อง

หน่วยงาน : ส่วนพัฒนาศักยภาพ (พศ.)			
ลำดับ	กระบวนการทางธุรกิจที่สำคัญ	คำอธิบาย	RTO
CBF1	งาน Support ข้อมูลทางด้าน Engineering	เพื่อเป็นแนวทางการปฏิบัติงาน Support ข้อมูลท่อส่งก๊าซ ในกรณีที่เกิดวิกฤติกับสถานที่ปฏิบัติงาน (เช่น ไฟไหม้ Office) โดยเป็นการเตรียมข้อมูล Support โดยใช้แหล่งข้อมูลอื่นๆ ที่อยู่นอกเหนือระบบสารสนเทศที่ตั้งอยู่ใน Office ของหน่วยงาน พศ.	1-12 ชม.

กระบวนการทางธุรกิจที่สำคัญ	CBF1 : งาน Support ข้อมูลทางด้าน Engineering
----------------------------	--

การดำเนินการเมื่อมีการประกาศใช้แผน BCP				
ลำดับ	ขั้นตอนการดำเนินงาน	หน่วยงาน		ผู้ดำเนินงาน
		ต้นทาง	ปลายทาง	
1	กรณีเกิด Pipeline Interrupt - นำเอกสารที่ต้องใช้ประกอบงาน GIS ที่อยู่ใน File Server ออกมาเตรียมพร้อม	-	-	ตามข้อมูลใน P-พทก.-0403

การดำเนินการเมื่อเหตุการณ์กลับสู่ปกติ				
ลำดับ	ขั้นตอนการดำเนินงาน	หน่วยงาน		ผู้ดำเนินงาน
		ต้นทาง	ปลายทาง	
1	กรณี Engineering Hardcopy เสียหาย - นำไฟล์ Digital Copy มา Print เพื่อจัดทำ Hardcopy ทดแทนส่วนที่เสียหาย	-	-	ผจ.พศ./Contractor
2	กรณี Document ที่ยังไม่ได้ป้อนเข้าระบบ และส่งกรมธุรกิจพลังงาน เสียหาย – ร้องขอ Document จากหน่วยงาน วทก. และ คทก.	วทก.,คทก.	พศ.	ตามข้อมูลใน I-วรก.-4006

6.6.2 สถานการณ์เกิดเหตุฉุกเฉิน/วิกฤตกับสถานที่ปฏิบัติงาน (Office & Working area deny access)

6.6.2.1 รายละเอียดขั้นตอนแผนการจัดการอุบัติการณ์ (Incident Management Plan : IMP)

ขั้นตอนปฏิบัติในการระงับเหตุ และการดำเนินการฉุกเฉินอย่างต่อเนื่อง เกิดเหตุฉุกเฉิน/วิกฤตกับสถานที่ปฏิบัติงาน จะแบ่งตามสถานที่เกิดเหตุได้ 3 ลักษณะ คือ

1. กรณีเกิดเหตุ Onshore กับสถานที่ทำงาน หรือสถานที่ปฏิบัติงาน (ศูนย์ปฏิบัติการชลบุรี, ศูนย์ปฏิบัติการเขต, Block Valve, Metering Station, Compressor Station ฯลฯ)
2. กรณีเกิดเหตุ Offshore กับแท่นพักท่อส่งก๊าซฯ

โดยมีรายละเอียด ดังนี้

กรณีเกิดเหตุ Onshore กับสถานที่ทำงาน หรือสถานที่ปฏิบัติงาน

เหตุฉุกเฉินระดับที่ 1			
ลำดับ	ผู้ดำเนินงาน	ขั้นตอนการดำเนินงาน	หมายเหตุ
1	ผู้พบเห็นเหตุการณ์	<ul style="list-style-type: none"> การแจ้งเหตุฉุกเฉินของผู้พบเห็นเหตุการณ์ สามารถแบ่งได้เป็น 2 กรณี คือ กรณีเป็นผู้ปฏิบัติงาน (พนักงาน แรงงานจ้างเหมา หรือผู้รับเหมา) และกรณีเป็นผู้พบเห็นเหตุการณ์ (บุคคลทั่วไป) - กรณีเป็นผู้ปฏิบัติงาน (พนักงาน แรงงานจ้างเหมา หรือผู้รับเหมา) : หยุดการปฏิบัติงานประจำทันที แล้วเข้าร้งับเหตุการณ์เบื้องต้น ตามหลักการและประสบการณ์หรือความชำนาญ กรณีที่ควบคุม หรือระงับเหตุการณ์เบื้องต้นไม่ได้ ให้โทรแจ้งตามเบอร์ฉุกเฉินที่ติดไว้ที่โทรศัพท์ หรือโทรแจ้ง รปภ. ประจำพื้นที่ จากนั้นอพยพไปยังจุดรวมพลของพื้นที่ที่เกิดเหตุฉุกเฉิน แล้วแจ้งผู้บังคับบัญชาตามลำดับชั้นทันที โดยยึดแนวการแจ้ง ดังนี้ <ul style="list-style-type: none"> - เกิดเหตุขึ้นอย่างไร - เกิดเหตุขึ้นเมื่อเวลาเท่าไร - เกิดเหตุขึ้นที่บริเวณไหน - มีใครได้รับอันตรายจากเหตุการณ์ดังกล่าวบ้าง - มีอุปกรณ์ เครื่องมือ หรือทรัพย์สินอะไรที่เสียหายบ้าง - กรณีเป็นผู้พบเห็นเหตุการณ์ (บุคคลทั่วไป) : แจ้งเหตุฉุกเฉินโดยใช้วิธีการตามสภาพที่เกิดเหตุ <ul style="list-style-type: none"> - บริเวณที่เกิดเหตุฉุกเฉินมีป้ายเตือนความปลอดภัย หรือเครื่องส่งสัญญาณแจ้งเตือนความปลอดภัยอยู่ ให้ทำตามคำแนะนำของอุปกรณ์เพื่อแจ้งเหตุ - บริเวณที่เกิดเหตุมีโทรศัพท์หรือมีป้ายเตือนความปลอดภัยอยู่ ให้โทรศัพท์แจ้งตามเบอร์โทรศัพท์ที่ระบุไว้ - บริเวณที่เกิดเหตุไม่มีอุปกรณ์ตามข้อข้างต้น ให้โทรแจ้งตามเบอร์ฉุกเฉินที่ติดไว้ที่โทรศัพท์ หรือโทรแจ้ง รปภ. ประจำพื้นที่ 	

เหตุฉุกเฉินระดับที่ 1			
ลำดับ	ผู้ดำเนินงาน	ขั้นตอนการดำเนินงาน	หมายเหตุ
2	ผจ.ส่วน เจ้าของพื้นที่ หรือผู้ที่ได้รับมอบหมาย	<ul style="list-style-type: none"> เมื่อได้รับเสียงสัญญาณให้ พนักงาน แรงงานจ้างเหมา ผู้รับเหมา และ บุคคลภายนอกที่ไม่เกี่ยวข้องกับแผนฉุกเฉิน อพยพไปยังจุดรวมพลประจำพื้นที่ แจ้ง ผจ.แผนการบริหารศูนย์ฯ หรือผู้ที่ได้รับมอบหมาย ออกไปจุดเกิดเหตุเพื่อตรวจสอบจำแนกแจกแจงเหตุการณ์ และประเมินสถานการณ์ กรณีสามารถควบคุมเหตุ และระงับเหตุได้ ให้แจ้งเป็นเหตุฉุกเฉินระดับ 1 กรณีไม่สามารถควบคุมเหตุ และระงับเหตุได้ ให้แจ้งเป็นเหตุฉุกเฉินระดับ 2 	
3	ผู้รับผิดชอบพื้นที่บริเวณที่เกิดเหตุ	<ul style="list-style-type: none"> รายงานเหตุอุบัติเหตु อุบัติการณ์ที่เกิดขึ้นในระบบ Web ดำเนินการแก้ไข หรือซ่อมแซมส่วนที่เสียหายให้กลับสู่สภาวะปกติ 	

เหตุฉุกเฉินระดับที่ 2			
ลำดับ	ผู้ดำเนินงาน	ขั้นตอนการดำเนินงาน	หมายเหตุ
1	ผจ.ส่วน เจ้าของพื้นที่ หรือผู้ที่ได้รับมอบหมาย	<ul style="list-style-type: none"> แจ้งห้องควบคุมการส่งก๊าซฯ (Gas Control) รายงานสถานการณ์ และประกาศเหตุฉุกเฉินระดับ 2 และจัดตั้งศูนย์ควบคุมเหตุฉุกเฉินฯ (กรณีได้รับคำสั่งจาก ผจ.ฝ่ายขึ้นตรง หรือผู้ที่ได้รับมอบหมาย) สั่งการให้ ผู้สั่งการจุดเกิดเหตุ (ผจ.แผนการบริหารศูนย์ฯ หรือผู้ที่ได้รับมอบหมาย) และผู้ช่วยผู้สั่งการจุดเกิดเหตุ (พนักงานบริหารความมั่นคงปลอดภัย หรือผู้ที่ได้รับมอบหมาย) เดินทางไปยังจุดเกิดเหตุ เพื่อทำหน้าที่ระงับเหตุ สั่งการให้ผู้สั่งการศูนย์ประสานงานเขต (หน.หน่วยปฏิบัติการและบำรุงรักษาเครื่องมือวัดและระบบควบคุม หรือผู้ที่ได้รับมอบหมาย) จัดตั้งศูนย์ประสานงานเขต/OC สั่งการให้หัวหน้าทีมปฏิบัติการฉุกเฉิน และทีมสนับสนุนฉุกเฉิน รายงานตัวเบื้องต้นต่อศูนย์ประสานงานเขตโดยวิธีการที่สะดวกที่สุด สั่งการให้ทีมปฏิบัติการฉุกเฉิน เตรียมรับสถานการณ์ และมารวมตัวกันที่จุดนัดหมาย รอฟังคำสั่งจากผู้สั่งการจุดเกิดเหตุ <ul style="list-style-type: none"> - ทีมดับเพลิง - ทีมคัดแยกระบบ - ทีมปิดกั้นบริเวณ - ทีมปฐมพยาบาล 	กรณีเกิดเหตุที่ OC ให้ศูนย์ประสานงาน OC เป็นที่เดียวกันกับศูนย์ควบคุมเหตุฉุกเฉินฯ

เหตุฉุกเฉินระดับที่ 2			
ลำดับ	ผู้ดำเนินงาน	ขั้นตอนการดำเนินงาน	หมายเหตุ
1	ผจ.ส่วน เจ้าของพื้นที่ หรือผู้ที่ได้รับมอบหมาย	<ul style="list-style-type: none"> สั่งการให้ทีมสนับสนุนฉุกเฉิน เตรียมรับสถานการณ์และมารวมตัวกันที่จุดนัดหมาย รอฟังคำสั่งจากผู้สั่งการศูนย์ประสานงานเขต/OC <ul style="list-style-type: none"> - ทีมอพยพ - ทีมประสานงาน - ทีมสื่อความ - ทีมบริการ 	
2	ศูนย์ควบคุมเหตุฉุกเฉินฯ	<ul style="list-style-type: none"> ศูนย์ควบคุมเหตุฉุกเฉินฯ จัดตั้งแล้วเสร็จ (กรณีได้รับคำสั่งจาก ผจ.ฝ่ายขึ้นตรง หรือผู้ที่ได้รับมอบหมาย) ทำหน้าที่ประสานงาน ให้ความช่วยเหลือ สนับสนุนอุปกรณ์ ทรัพยากร บุคลากร และช่วยเหลือตัดสินใจในการระงับเหตุตามร้องขอ 	
3	ศูนย์ประสานงานเขต/OC	<ul style="list-style-type: none"> ศูนย์ประสานงานเขต/OC จัดตั้งแล้วเสร็จ ทำหน้าที่ประสานงาน ให้ความช่วยเหลือสนับสนุนอุปกรณ์และทรัพยากรในการระงับเหตุ สั่งการให้หัวหน้าทีมสนับสนุนฉุกเฉิน เข้ารายงานตัวที่ศูนย์ประสานงานเขต/OC 	
4	ศูนย์ประสานงานเขต/OC และศูนย์ควบคุมเหตุฉุกเฉินฯ	<ul style="list-style-type: none"> รายงานสถานการณ์เบื้องต้นกับศูนย์ควบคุมเหตุฉุกเฉินฯ ตามสถานการณ์ จัดเตรียมข้อมูล และประสานงานเจ้าหน้าที่ท้องถิ่นใกล้เคียงจุดเกิดเหตุเพื่อเป็นข้อมูลเบื้องต้นในการระงับเหตุ 	
5	ผู้สั่งการจุดเกิดเหตุ ผู้ช่วยผู้สั่งการจุดเกิดเหตุ และทีมปฏิบัติการฉุกเฉิน	<ul style="list-style-type: none"> เดินทางไปยังจุดเกิดเหตุพร้อมด้วยผู้ช่วยผู้สั่งการจุดเกิดเหตุ เพื่อทำหน้าที่เป็นผู้สั่งการจุดเกิดเหตุ วินิจฉัยเหตุการณ์ และประเมินระดับความรุนแรง เพื่อตัดสินใจในการเข้าระงับเหตุ สั่งการให้ทีมปฏิบัติการฉุกเฉิน เดินทางไปยังจุดเกิดเหตุเพื่อเข้าระงับเหตุที่เกิดขึ้นตามสถานการณ์ รายงานเหตุการณ์ที่เกิดขึ้นกับ ผู้อำนวยการจุดเกิดเหตุ (ผจ.ส่วนเจ้าของพื้นที่) และศูนย์ประสานงานเขตจนกว่าเหตุการณ์จะเข้าสู่สภาวะปกติ แจ้งศูนย์ประสานงานเขตเพื่อขอกำลังคน เครื่องมือ อุปกรณ์ และทีมสนับสนุนฉุกเฉินตามความจำเป็น 	
6	ผู้อำนวยการจุดเกิดเหตุ (ผจ.ส่วนเจ้าของพื้นที่)	<ul style="list-style-type: none"> เดินทางไปยังจุดเกิดเหตุ พร้อมด้วยทีมสื่อความ ทำหน้าที่รับรายงานสถานการณ์จากผู้สั่งการจุดเกิดเหตุ และประสานงานหัวหน้าส่วนราชการ ในการเข้าระงับเหตุ 	
7	ผทก.	<ul style="list-style-type: none"> ให้สัมภาษณ์กับสื่อมวลชน ณ จุดเกิดเหตุ ตาม Press release จาก สกญ. กรณี ผทก. ไม่สะดวกให้สัมภาษณ์ สามารถมอบหมายผู้ทำหน้าที่แทน 	

เหตุฉุกเฉินระดับที่ 2			
ลำดับ	ผู้ดำเนินงาน	ขั้นตอนการดำเนินงาน	หมายเหตุ
8	ทีมสื่อความ	<ul style="list-style-type: none">เดินทางไปยังจุดเกิดเหตุพร้อมผู้อำนวยการจุดเกิดเหตุ ทำหน้าที่รวบรวมข้อมูลตามสถานการณ์ที่เกิดขึ้นนำเสนอผู้อำนวยการจุดเกิดเหตุ รวมทั้งทำหน้าที่ต้อนรับนักข่าวในพื้นที่เพื่อรอแถลงการณ์จาก ผทก. หรือผู้ได้รับมอบหมาย	
9	ศูนย์ประสานงานเขต/OC	<ul style="list-style-type: none">ประสานงาน และรายงานข้อมูลสถานการณ์ระหว่างจุดเกิดเหตุ กับศูนย์ควบคุมเหตุฉุกเฉินฯสั่งการทีมสนับสนุนฉุกเฉิน ให้เดินทางเข้าจุดเกิดเหตุตามคำสั่งการจุดเกิดเหตุร้องขอ	
10	ทีมปฏิบัติการฉุกเฉิน	<ul style="list-style-type: none">แจ้งทีมงาน เตรียมรับสถานการณ์ และมารวมตัวที่จุดนัดหมายเดินทางไปยังจุดเกิดเหตุ และรายงานตัวต่อผู้สั่งการจุดเกิดเหตุเข้าระงับเหตุ ตามคำสั่งของผู้สั่งการจุดเกิดเหตุ ตามสถานการณ์ที่เกิดขึ้นรายงานสถานการณ์ต่อผู้สั่งการจุดเกิดเหตุ	เข้าระงับเหตุตามขั้นตอนในหัวข้อ 8.1
11	ทีมสนับสนุนฉุกเฉิน	<ul style="list-style-type: none">แจ้งทีมงานเตรียมรับสถานการณ์ และมารวมตัวที่จุดนัดหมายรายงานตัวต่อผู้สั่งการศูนย์ประสานงานเขต และรอฟังคำสั่งเพื่อเข้าระงับเหตุเดินทางไปยังจุดเกิดเหตุตามคำสั่งผู้สั่งการศูนย์ประสานงานเขต และรายงานตัวกับผู้สั่งการจุดเกิดเหตุเข้าระงับเหตุตามคำสั่งของผู้สั่งการจุดเกิดเหตุ ตามสถานการณ์ที่เกิดขึ้นรายงานสถานการณ์ต่อผู้สั่งการจุดเกิดเหตุ	เข้าระงับเหตุตามขั้นตอนในหัวข้อ 8.1
12	ผู้สั่งการจุดเกิดเหตุ ผู้ช่วยผู้สั่งการจุดเกิดเหตุ	<ul style="list-style-type: none">รับรายงานสถานการณ์จากทีมปฏิบัติการฉุกเฉิน และทีมสนับสนุนฉุกเฉิน พร้อมทั้งรายงานสถานการณ์ต่อผู้อำนวยการจุดเกิดเหตุ	
13	ผู้อำนวยการจุดเกิดเหตุ	<ul style="list-style-type: none">รายงานสถานการณ์ที่เกิดขึ้นต่อศูนย์ประสานงานเขต หัวหน้าส่วนราชการและประสานงานหน่วยงานที่เกี่ยวข้องในการระงับเหตุแจ้งต่อศูนย์ประสานงานเขต และศูนย์ควบคุมเหตุฉุกเฉินฯ ให้ยกระดับเหตุฉุกเฉินเป็นระดับ 3-4 หากเหตุฉุกเฉินที่เกิดขึ้นอยู่ในระดับที่รุนแรงมาก และมีแนวโน้มจะส่งผลกระทบต่อสาธารณสุข ซึ่งไม่สามารถดำเนินการควบคุมเหตุการณ์ให้จำกัดอยู่ในบริเวณได้	
14	ผจ.ศูนย์	<ul style="list-style-type: none">พิจารณาว่าเหตุการณ์ส่งผลกระทบต่อการจัดส่งก๊าซหรือไม่ กรณีส่งผลกระทบต่อการจัดส่งก๊าซ มอบหมาย BCP Manager ทำหน้าบริหารจัดการ การจัดสรรก๊าซในภาวะวิกฤตสั่งการให้ทีมบริหารความต่อเนื่องทางธุรกิจเข้ารายงานตัวและ ปฏิบัติหน้าที่ตามเหตุการณ์ฉุกเฉินที่เกิดขึ้น พร้อมทั้งเรียกทีมสนับสนุนตามความเหมาะสม	
15	BCP Manager	<ul style="list-style-type: none">บริหารจัดการ การจัดสรรก๊าซในภาวะวิกฤต และรายงานความคืบหน้าต่อผจ.ศูนย์	

เหตุฉุกเฉินระดับที่ 2			
ลำดับ	ผู้ดำเนินงาน	ขั้นตอนการดำเนินงาน	หมายเหตุ
16	ศูนย์ควบคุมเหตุฉุกเฉินฯ	<ul style="list-style-type: none">กรณียกระดับเหตุฉุกเฉินเป็นระดับ 3-4 จะประสานงานกับส่วนคุณภาพ ความปลอดภัย อาชีวอนามัยและสิ่งแวดล้อม หน่วยธุรกิจก๊าซธรรมชาติ (คต.ผยพ.) เพื่อประสานงานการดำเนินงานตามแผนจัดการเหตุฉุกเฉินและภาวะวิกฤต (CP-SSHE-3G-001)กรณีเหตุการณ์ไม่รุนแรง และสามารถควบคุมได้ ให้พิจารณาประกาศยกเลิกเหตุฉุกเฉิน เมื่อสถานการณ์กลับเข้าสู่ภาวะปกติ	

เหตุฉุกเฉินระดับที่ 3-4			
ลำดับ	ผู้ดำเนินงาน	ขั้นตอนการดำเนินงาน	หมายเหตุ
1	ศูนย์ควบคุมเหตุฉุกเฉินฯ	<ul style="list-style-type: none">ประกาศเหตุฉุกเฉินระดับ 3-4ประสานงานป้องกันฝ่ายพลเรือนจังหวัด หรือเขตท้องที่ ขอกำลังคน อุปกรณ์สนับสนุนตามความจำเป็น ให้เหมาะสม และสอดคล้องกับสถานการณ์ และแผนป้องกันภัยฝ่ายพลเรือน	
2	ผู้สั่งการจุดเกิดเหตุ	<ul style="list-style-type: none">ประสานงาน และร่วมมือในการระงับเหตุกับหน่วยงานอื่นๆ ตามแผนป้องกันฝ่ายพลเรือน	
3	ศูนย์ควบคุมเหตุฉุกเฉินฯ	<ul style="list-style-type: none">รายงานสถานการณ์ และนำเสนอข้อมูลต่อศูนย์บริหารภาวะวิกฤตและความต่อเนื่องทางธุรกิจ (สำนักงานใหญ่) เพื่อประกอบการตัดสินใจในการระงับเหตุฉุกเฉินพิจารณาประกาศยกเลิกเหตุฉุกเฉิน เมื่อสถานการณ์กลับเข้าสู่ภาวะปกติ	

กรณีเกิดเหตุ Offshore กับแท่นพักท่อส่งก๊าซฯ

เหตุฉุกเฉินระดับที่ 1			
ลำดับ	ผู้ดำเนินงาน	ขั้นตอนการดำเนินงาน	หมายเหตุ
1	ผู้พบเห็นเหตุการณ์	<ul style="list-style-type: none">การแจ้งเหตุฉุกเฉินของผู้พบเห็นเหตุการณ์ สามารถแบ่งได้เป็น 2 กรณี คือ กรณีเป็นผู้ปฏิบัติงาน (พนักงาน แรงงานจ้างเหมา หรือผู้รับเหมา) และกรณีเป็นผู้พบเห็นเหตุการณ์ (บุคคลทั่วไป)กรณีเป็นผู้ปฏิบัติงาน (พนักงาน แรงงานจ้างเหมา หรือผู้รับเหมา) : หยุดการปฏิบัติงานประจำทันที แล้วเข้ารหัสเหตุการณ์เบื้องต้น ตามหลักการและประสบการณ์หรือความชำนาญ กรณีที่ควบคุม หรือระงับเหตุการณ์เบื้องต้นไม่ได้ ให้โทรแจ้งเหตุไปยังห้องควบคุม (Control room) ที่แท่นพักท่อก๊าซ PRP หรือ ERP ตามวิธีการ และสภาพพื้นที่เกิดเหตุ จากนั้นอพยพไปยังจุดรวมพลของพื้นที่ที่เกิดเหตุฉุกเฉิน แล้วแจ้งผู้บังคับบัญชาตามลำดับชั้นทันที โดยยึดแนวการแจ้ง ดังนี้<ul style="list-style-type: none">- เกิดเหตุขึ้นอย่างไร- เกิดเหตุขึ้นเมื่อเวลาเท่าไร- เกิดเหตุขึ้นที่บริเวณไหน- มีใครได้รับอันตรายจากเหตุการณ์ดังกล่าวบ้าง- มีอุปกรณ์ เครื่องมือ หรือทรัพย์สินอะไรที่เสียหายบ้างกรณีเป็นผู้พบเห็นเหตุการณ์ (บุคคลทั่วไป) : แจ้งเหตุฉุกเฉินโดยใช้วิธีการตามสภาพที่เกิดเหตุ<ul style="list-style-type: none">- บริเวณที่เกิดเหตุฉุกเฉินมีป้ายเตือนความปลอดภัย หรือเครื่องส่งสัญญาณแจ้งเตือนความปลอดภัยอยู่ ให้ทำตามคำแนะนำของอุปกรณ์เพื่อแจ้งเหตุ- บริเวณที่เกิดเหตุมีโทรศัพท์หรือมีป้ายเตือนความปลอดภัยอยู่ ให้โทรศัพท์แจ้งตามเบอร์โทรศัพท์ที่ระบุไว้- บริเวณที่เกิดเหตุไม่มีอุปกรณ์ตามข้อข้างต้น ให้โทรศัพท์แจ้งตามเบอร์โทรฉุกเฉิน 34444, 34949 หรือ Pager สาย 5 หรือ วิทูลีสื่อสาร (Walky Talky)	
2	ห้องควบคุมแท่นพักท่อก๊าซฯ (PRP CCR หรือ ERP CCR)	<ul style="list-style-type: none">เมื่อได้ยินเสียงสัญญาณให้ พนักงาน แรงงานจ้างเหมา ผู้รับเหมา และบุคคลภายนอก ที่ไม่เกี่ยวข้องกับแผนฉุกเฉิน อพยพไปยังจุดรวมพลประจำพื้นที่รวบรวมข้อมูลสภาพการณ์ที่เกิดเหตุจากผู้แจ้งให้ได้มากที่สุด และบันทึกการได้ตอบ พร้อมทั้งแจ้งรายละเอียดเหตุการณ์ต่อหัวหน้ากะ และหัวหน้าพนักงานแท่น	
3	หัวหน้ากะ /หัวหน้าพนักงานแท่น	<ul style="list-style-type: none">แจ้งผู้ที่ได้รับมอบหมาย ออกไปจุดเกิดเหตุเพื่อตรวจสอบจำแนกแจกแจงเหตุการณ์ และประเมินสถานการณ์กรณีสามารถควบคุมเหตุ และระงับเหตุได้ ให้แจ้งเป็นเหตุฉุกเฉินระดับ 1กรณีไม่สามารถควบคุมเหตุ และระงับเหตุได้ ให้แจ้งเป็นเหตุฉุกเฉินระดับ 2	

เหตุฉุกเฉินระดับที่ 1			
ลำดับ	ผู้ดำเนินงาน	ขั้นตอนการดำเนินงาน	หมายเหตุ
4	ผู้รับผิดชอบพื้นที่บริเวณที่เกิดเหตุ	<ul style="list-style-type: none">รายงานเหตุอุบัติเหตุ อุบัติการณ์ที่เกิดขึ้นในระบบ Webดำเนินการแก้ไข หรือซ่อมแซมส่วนที่เสียหายให้กลับสู่สภาวะปกติ	

เหตุฉุกเฉินระดับที่ 2			
ลำดับ	ผู้ดำเนินงาน	ขั้นตอนการดำเนินงาน	หมายเหตุ
1	หัวหน้าพนักงานแท่นฯ	<ul style="list-style-type: none">รายงานสถานการณ์ที่เกิดขึ้นกับ ผจ.ส่วนปฏิบัติการแท่นผลิต และรับส่งก๊าซในทะเล (ผจ.ส่วนเจ้าของพื้นที่) ถึงเหตุการณ์ฉุกเฉินที่ไม่สามารถควบคุมได้ และประกาศเหตุฉุกเฉินระดับ 2	
2	ผจ.ส่วน เจ้าของพื้นที่ หรือผู้ที่ได้รับมอบหมาย	<ul style="list-style-type: none">แจ้งห้องควบคุมการส่งก๊าซฯ (Gas Control) ประกาศเหตุฉุกเฉินระดับ 2 และประสานงานผู้เกี่ยวข้องจัดตั้งศูนย์ควบคุมเหตุฉุกเฉินฯรายงาน ผจ.ปดก. ถึงสถานการณ์ที่เกิดขึ้น	
3	หัวหน้าพนักงานแท่นฯ	<ul style="list-style-type: none">สั่งการให้ Fire team leader เป็นผู้สั่งการจุดเกิดเหตุ และพนักงานบริหารความมั่นคงปลอดภัยเป็นผู้ช่วยผู้สั่งการจุดที่เกิดเหตุประกาศให้หัวหน้าทีมปฏิบัติการฉุกเฉินรายงานตัวเบื้องต้นต่อศูนย์ประสานงานเขต (CCR) โดยวิธีการที่สะดวกที่สุดสั่งการให้ทีมปฏิบัติการฉุกเฉินเตรียมรับสถานการณ์ และมารวมตัวกันที่จุดนัดหมายรอฟังคำสั่งจากผู้สั่งการจุดเกิดเหตุ<ul style="list-style-type: none">- ทีมดับเพลิง- ทีมอพยพ- ทีมคัดแยกระบบ- ทีมปิดกั้นบริเวณ- ทีมปฐมพยาบาล	
4	ศูนย์ควบคุมเหตุฉุกเฉินฯ	<ul style="list-style-type: none">จัดตั้งศูนย์ควบคุมเหตุฉุกเฉินฯ โดย ผจ.ปดก. หรือผู้ที่ได้รับมอบหมาย เป็นผู้จัดการศูนย์ควบคุมเหตุฉุกเฉินฯทำหน้าที่ประสานงาน ให้ความช่วยเหลือ สนับสนุนอุปกรณ์ ทรัพยากร และช่วยเหลือตัดสินใจในการระงับเหตุตามร้องขอ	
5	ศูนย์ประสานงานเขต (CCR)	<ul style="list-style-type: none">รายงานสถานการณ์เบื้องต้นกับ ศูนย์ควบคุมเหตุฉุกเฉินฯ ตามสถานการณ์ และจัดเตรียมข้อมูล และประสานงานพื้นที่แท่นผลิตใกล้เคียงอื่นๆ	

เหตุฉุกเฉินระดับที่ 2			
ลำดับ	ผู้ดำเนินงาน	ขั้นตอนการดำเนินงาน	หมายเหตุ
6	ผู้สั่งการจุดเกิดเหตุ ผู้ช่วยผู้สั่งการจุดเกิดเหตุ และทีมปฏิบัติการฉุกเฉิน	<ul style="list-style-type: none">เดินทางไปยังจุดเกิดเหตุพร้อมด้วยผู้ช่วยผู้สั่งการจุดเกิดเหตุ เพื่อทำหน้าที่เป็นผู้สั่งการณจุดเกิดเหตุวินิจฉัยเหตุการณ์ และประเมินระดับความรุนแรง เพื่อตัดสินใจในการเข้าระงับเหตุสั่งการให้ทีมปฏิบัติการฉุกเฉิน เข้าระงับเหตุที่เกิดขึ้นตามสถานการณ์รายงานเหตุการณ์ที่เกิดขึ้นกับศูนย์ประสานงานเขต (CCR) จนกว่าเหตุการณ์จะเข้าสู่สภาวะปกติแจ้งศูนย์ประสานงานเขต (CCR) เพื่อขอกำลังคน เครื่องมือ อุปกรณ์ และทีมสนับสนุนฉุกเฉินตามความจำเป็น	
7	ทีมปฏิบัติการฉุกเฉิน	<ul style="list-style-type: none">รายงานตัวต่อผู้สั่งการณจุดเกิดเหตุเข้าระงับเหตุ ตามคำสั่งของผู้สั่งการณจุดเกิดเหตุ ตามสถานการณ์ที่เกิดขึ้นรายงานสถานการณ์ต่อผู้สั่งการจุดเกิดเหตุ	เข้าระงับเหตุตามขั้นตอนในหัวข้อ 8.1
8	ผู้สั่งการจุดเกิดเหตุ	<ul style="list-style-type: none">รายงานสถานการณ์ต่อหัวหน้าแท่นผลิต และศูนย์ประสานงานเขต (CCR) เป็นระยะ	
9	ผจ.ศูนย์	<ul style="list-style-type: none">พิจารณาว่าเหตุการณ์ส่งผลกระทบต่อการจัดส่งก๊าซหรือไม่ กรณีส่งผลกระทบต่อการจัดส่ง ก๊าซ มอบหมาย BCP Manager ทำหน้าบริหารจัดการ การจัดส่งก๊าซในภาวะวิกฤตสั่งการให้ทีมบริหารความต่อเนื่องทางธุรกิจเข้ารายงานตัวและ ปฏิบัติหน้าที่ตามเหตุการณ์ฉุกเฉินที่เกิดขึ้น พร้อมทั้งเรียกทีมสนับสนุนตามความเหมาะสม	
10	BCP Manager	<ul style="list-style-type: none">บริหารจัดการ การจัดส่งก๊าซในภาวะวิกฤต และรายงานความคืบหน้าต่อ ผจ.ศูนย์	
11	ศูนย์ควบคุมเหตุฉุกเฉินฯ	<ul style="list-style-type: none">กรณียกระดับเหตุฉุกเฉินเป็นระดับ 3-4 จะประสานงานกับส่วนคุณภาพ ความปลอดภัย อาชีวอนามัยและสิ่งแวดล้อม หน่วยธุรกิจก๊าซธรรมชาติ (คต.ผยพ.) เพื่อประสานงานการดำเนินงานตามแผนจัดการเหตุฉุกเฉินและภาวะวิกฤต (CP-SSHE-3G-001)กรณีเหตุการณ์ไม่รุนแรง และสามารถควบคุมได้ ให้พิจารณาประกาศยกเลิกเหตุฉุกเฉิน เมื่อสถานการณ์กลับเข้าสู่ภาวะปกติ	

เหตุฉุกเฉินระดับที่ 3-4			
ลำดับ	ผู้ดำเนินงาน	ขั้นตอนการดำเนินงาน	หมายเหตุ

เหตุฉุกเฉินระดับที่ 3-4			
ลำดับ	ผู้ดำเนินงาน	ขั้นตอนการดำเนินงาน	หมายเหตุ
1	ผู้สั่งการจุดเกิดเหตุ	<ul style="list-style-type: none">แจ้งการเปลี่ยนแปลงระดับเหตุการณ์เป็น 3-4 ต่อหัวหน้าพนักงานแท่นฯ และศูนย์ควบคุมเหตุฉุกเฉินฯ หากเหตุฉุกเฉินที่เกิดขึ้นอยู่ในระดับที่รุนแรงมาก และมีแนวโน้มที่จะไม่สามารถควบคุมเหตุการณ์ได้	
2	หัวหน้าพนักงานแท่นฯ	<ul style="list-style-type: none">ประกาศสถานะฐาน และ Shut down แท่นพักต่อก๊าซธรรมชาติ และให้ทุกทีมไปลงเรือช่วยชีวิตตรวจสอบรายชื่อบุคคล หรือผู้ที่อยู่บนแท่นพักต่อก๊าซก่อนทำการอพยพกรณีบุคคลสูญหาย ให้ส่งทีมออกค้นหา หากไม่พบให้อพยพออกจากแท่นทันทีรายงานสถานการณ์ (การสถานะฐาน) ต่อศูนย์ควบคุมเหตุฉุกเฉินฯ และอพยพออกจากแท่นพักต่อก๊าซธรรมชาติ	
3	ทีมประสานงาน	<ul style="list-style-type: none">ประสานงานจองที่พัก โรงแรม ยานพาหนะสำหรับผู้อพยพ	
4	ศูนย์ควบคุมเหตุฉุกเฉินฯ	<ul style="list-style-type: none">ประสานงานแจ้งแท่นผลิตข้างเคียง กองทัพเรือ และประมงชายฝั่งถึงสถานการณ์ที่เกิดขึ้น และการสละแท่นรายงานสถานการณ์ และนำเสนอข้อมูลต่อศูนย์บริหารภาวะวิกฤตและความต่อเนื่องทางธุรกิจ (สำนักงานใหญ่) เพื่อประกอบการตัดสินใจในการระงับเหตุฉุกเฉินพิจารณาประกาศยกเลิกเหตุฉุกเฉิน เมื่อสถานการณ์กลับเข้าสู่ภาวะปกติ	

6.6.2.2 รายละเอียดขั้นตอนแผนการดำเนินธุรกิจอย่างต่อเนื่อง (Business Continuity Plan : BCP)

หน่วยงาน : ส่วนปฏิบัติการระบบท่อเขต 1-11			
ลำดับ	กระบวนการทางธุรกิจที่สำคัญ	คำอธิบาย	RTO
CBF1	ทีมจัดเตรียมอาคาร สถานที่ อุปกรณ์สารสนเทศ (ปท.X-3)	ติดต่อเข้าใช้ Alternate site และจัดเตรียมสถานที่ทำงาน	1 วัน
CBF2	ทีมฟื้นฟูอุปกรณ์ส่งก๊าซฯ (ปท.X-2, ปท.X-4) – กรณีที่พื้นที่มีอุปกรณ์สำคัญได้รับผลกระทบ	ดำเนินการวิเคราะห์ผลกระทบที่เกิดขึ้นจากเหตุการณ์ เพื่อทำการย้าย ถอดเก็บอุปกรณ์สำคัญ ก่อนได้รับความเสียหาย และคืนสภาพอุปกรณ์ ให้ใช้งานได้ปกติเมื่อเหตุการณ์ปกติ	N/A
CBF3	ทีมฟื้นฟูโครงสร้างอาคาร (ปท.X-3)	คืนสภาพอาคารให้ใช้งานได้ปกติ	N/A

กระบวนการทางธุรกิจที่สำคัญ	CBF1 : ทีมจัดเตรียมอาคาร สถานที่ อุปกรณ์สารสนเทศ (ปท.X-3)
----------------------------	---

การดำเนินการเมื่อมีการประกาศใช้แผน BCP				
ลำดับ	ขั้นตอนการดำเนินงาน	หน่วยงาน		ผู้ดำเนินงาน
		ต้นทาง	ปลายทาง	
1	ติดต่อ Alternate Site เพื่อเตรียมสถานที่ และติดตั้ง อุปกรณ์สารสนเทศ	ปท.X-3	Alternate Site, PTICT	ปท.X-3
2	ตรวจสอบติดตั้งอุปกรณ์สารสนเทศ และเช็คความพร้อม ของ Alternate Site	-	-	ปท.X-3
3	อำนวยความสะดวกในการย้ายพนักงานไป Alternate Site	-	-	ปท.X-3

การดำเนินการเมื่อเหตุการณ์กลับสู่ปกติ				
ลำดับ	ขั้นตอนการดำเนินงาน	หน่วยงาน		ผู้ดำเนินงาน
		ต้นทาง	ปลายทาง	
1	จัดเก็บอุปกรณ์ให้กลับสภาพเดิม	-	-	ปท.X-3, PTICT
2	ส่งคืนพื้นที่	-	-	ปท.X-3
3	อำนวยความสะดวกในการย้ายพนักงานกลับ และแจ้ง ลูกค้า ตลอดจนหน่วยงานที่เกี่ยวข้อง	-	-	ปท.X-3

กระบวนการทางธุรกิจที่สำคัญ	CBF2 : ทีมฟื้นฟูอุปกรณ์ส่งก๊าซฯ (ปท.X-2, ปท.X-4)
----------------------------	--

การดำเนินการเมื่อมีการประกาศใช้แผน BCP

ลำดับ	ขั้นตอนการดำเนินงาน	หน่วยงาน		ผู้ดำเนินงาน
		ต้นทาง	ปลายทาง	
1	วิเคราะห์ว่ามีอุปกรณ์สำคัญใดบ้าง ที่อาจได้รับผลกระทบ จากเหตุภัยพิบัติที่เกิดขึ้น	-	-	ปท.X-2,ปท.X-4
2	ประสานงานหน่วยงานที่เกี่ยวข้อง เพื่อหาวิธีการที่เหมาะสมในการดำเนินการ (ทำการย้าย หรือถอดคืน อุปกรณ์)	ปท.X-2, ปท.X-4	รอ.,คป.,ลูกค้า ,ลูกค้า	ปท.X-2,ปท.X-4
3	ตกลงวิธีดำเนินการ และวันเวลาที่แน่นอนกับลูกค้า	ปท.X-2	ลูกค้า	ปท.X-2
4	ประสานงานหน่วยงานที่เกี่ยวข้อง เพื่อทำการย้าย หรือ ถอดคืนอุปกรณ์ ตามที่ตกลงกับลูกค้า	ปท.X-2	รอ.,คป.	ปท.X-2

การดำเนินการเมื่อเหตุการณ์กลับสู่ปกติ				
ลำดับ	ขั้นตอนการดำเนินงาน	หน่วยงาน		ผู้ดำเนินงาน
		ต้นทาง	ปลายทาง	
1	ประสานงานหน่วยงานที่เกี่ยวข้อง เพื่อตรวจสอบสภาพ อุปกรณ์ให้กลับมาใช้งานได้ปกติ และนำอุปกรณ์เข้าใช้งานในระบบ	ปท.X-2, ปท.X-4	รอ., คป.,ลูกค้า ,ลูกค้า	ปท.X-2, ปท.X-4
2	แจ้งลูกค้ามาทำการตรวจสอบความถูกต้องของระบบการ วัดทั้งหมด	ปท.X-2	ลูกค้า	ปท.X-2

กระบวนการทางธุรกิจที่สำคัญ	CBF3 : ทีมฟื้นฟูโครงสร้างอาคาร (ปท.X-3)
----------------------------	---

การดำเนินการเมื่อมีการประกาศใช้แผน BCP				
ลำดับ	ขั้นตอนการดำเนินงาน	หน่วยงาน		ผู้ดำเนินงาน
		ต้นทาง	ปลายทาง	
	ไม่มีขั้นตอนการดำเนินงานในช่วงนี้			

การดำเนินการเมื่อเหตุการณ์กลับสู่ปกติ				
ลำดับ	ขั้นตอนการดำเนินงาน	หน่วยงาน		ผู้ดำเนินงาน
		ต้นทาง	ปลายทาง	
1	ประสานงานผู้รับเหมา เข้าซ่อมแซม แก๊สอุปกรณ์ที่ชำรุดทั้งหมด	ปท.X-3	ผู้รับเหมา	ปท.X-3
2	ตรวจสอบสภาพอุปกรณ์สารสนเทศให้กลับมาใช้งานได้ปกติ และนำอุปกรณ์เข้าใช้งานในระบบ	-	-	ปท.X-3,PTICT

หน่วยงาน : ส่วนปฏิบัติการแท่นผลิตและรับส่งก๊าซในทะเล (ทพ.)

ลำดับ	กระบวนการทางธุรกิจที่สำคัญ	คำอธิบาย	RTO
CBF1	อพยพพนักงานจากแท่น – กรณีเกิดพายุ	ประสานงานผู้เกี่ยวข้อง เพื่ออพยพพนักงานออกจากแท่นก่อนได้รับผลกระทบ	1 วัน

กระบวนการทางธุรกิจที่สำคัญ	CBF1 : อพยพพนักงานจากแท่น – กรณีเกิดพายุ
----------------------------	--

การดำเนินการเมื่อมีการประกาศใช้แผน BCP				
ลำดับ	ขั้นตอนการดำเนินงาน	หน่วยงาน		ผู้ดำเนินงาน
		ต้นทาง	ปลายทาง	
1	จัดเตรียมรายชื่อ พนักงานประจำและผู้ปฏิบัติงานไม่ประจำแท่น เพื่อให้เตรียมพร้อมอพยพ โดยเรือ และ/หรือเครื่องบิน และแจ้งพนักงานในส่วนที่พิกะรับทราบสถานการณ์การก่ออพยพ (ใครไปก่อน-ไปหลัง ไปอย่างไร)	-	-	ตามข้อมูลใน I-ปลก-.0002
2	แจ้งหน่วยงานที่เกี่ยวข้องรับทราบเพื่อรองรับการเดินทางกลับฝั่ง และการเข้าพักที่พักรั่วคราวในช่วงการอพยพของพนักงานทั้งหมด	ทผ.	ผ.สล.	ตามข้อมูลใน I-ปลก-.0002
3	เรียกประชุมพนักงานที่ปฏิบัติงานที่แท่น แจ้งผู้อพยพชุดแรกเตรียมพร้อมการอพยพ และจัดการบันทึกรายชื่อผู้อพยพ พร้อมแจ้งคั้งหัวหน้าทีมอพยพ (เริ่มอพยพ)	-	-	ตามข้อมูลใน I-ปลก-.0002
4	ดำเนินการอพยพพนักงานชุดแรก	ผ.สล.	ทผ.	ตามข้อมูลใน I-ปลก-.0002
5	ประชุมและกำหนดหน้าที่พนักงานที่คงเหลือ (12 คน สุดท้าย)	-	-	ตามข้อมูลใน I-ปลก-.0002
6	ศูนย์ควบคุมเหตุฉุกเฉินฯ อนุญาต Shutdown แท่น และอพยพพนักงานชุดสุดท้าย	ศูนย์ควบคุมเหตุฉุกเฉินฯ	ทผ.	ศูนย์ควบคุมเหตุฉุกเฉินฯ
7	กรณีต้อง Shutdown - แจ้ง หน่วยงาน คช. และผู้ผลิตก๊าซในอ่าวไทยเพื่อเตรียมทำการ Shutdown process gas ของแท่น PRP,ERP	ทผ.	คช.,Chevron, PTTEP,TTM	ตามข้อมูลใน I-ปลก-.0002
8	กรณีต้อง Shutdown - ทำการ Shutdown process gas ของแท่น PRP,ERP	-	-	ตามข้อมูลใน I-ปลก-.0002
9	กรณีต้อง Shutdown - ดำเนินการอพยพพนักงานที่คงเหลือ 12 คนสุดท้าย	ผ.สล.	ทผ.	ตามข้อมูลใน I-ปลก-.0002

การดำเนินการเมื่อเหตุการณ์กลับสู่ปกติ

ลำดับ	ขั้นตอนการดำเนินงาน	หน่วยงาน		ผู้ดำเนินงาน
		ต้นทาง	ปลายทาง	
1	จัดเตรียมรายชื่อพนักงานชุดแรกลงไปสำรวจความเสียหายและเตรียมความพร้อมในการ Start แท่น PRP / ERP และจัดพนักงานทั้งหมดลงแท่นในลำดับต่อไป และแจ้งพนักงานพิกะรับทราบการกลับลงไปทำงานที่แท่น PRP / ERP (เตรียมกลับ)	-	-	ตามข้อมูลใน I-ปลก-.0002
2	ประสานงานการเดินทางจากที่พักชั่วคราวลงไปแท่น PRP ของพนักงานชุดแรก	ทผ.	ผ.สล.	ตามข้อมูลใน I-ปลก-.0002
3	ดำเนินการขนส่งพนักงานชุดแรกลงแท่น PRP	ผ.สล.	ทผ.	ตามข้อมูลใน I-ปลก-.0002
4	พนักงานชุดแรกสำรวจความเสียหายและความพร้อมของอุปกรณ์และเครื่องจักร เพื่อทำการ Operate แท่น PRP, PRP	-	-	ตามข้อมูลใน I-ปลก-.0002
5	แจ้งหน่วยงานที่เกี่ยวข้องถึงความพร้อมในการ Operate แท่น PRP, PRP และระยะเวลาในการแก้ปัญหาถ้าเกิดมีการเสียหาย (ประมาณการ)	ทผ.	คช.,Chevron, PTTEP,TTM	ตามข้อมูลใน I-ปลก-.0002
6	ประสานงานพนักงานที่เหลือการเดินทางจากที่พักชั่วคราวลงไปแท่น PRP ของพนักงานทั้งหมด	ทผ.	ผ.สล.	ตามข้อมูลใน I-ปลก-.0002
7	ประชุมแบ่งหน้าที่ในการ Startup แท่น PRP / ERP	-	-	ตามข้อมูลใน I-ปลก-.0002
8	เมื่อพร้อม Normal operate – แจ้งศูนย์ควบคุมเหตุฉุกเฉินฯ และหน่วยงานที่เกี่ยวข้อง ถึงความพร้อมในการรับ-ส่งก๊าซตามปกติ	ทผ.	คช.,Chevron, PTTEP,TTM	ตามข้อมูลใน I-ปลก-.0002

หน่วยงาน : ส่วนบำรุงรักษาอุปกรณ์แท่นผลิตและระบบท่อในทะเล (นผ.)			
ลำดับ	กระบวนการทางธุรกิจที่สำคัญ	คำอธิบาย	RTO
CBF1	อพยพพนักงานจากแท่น – กรณีเกิดพายุ	ประสานงานผู้เกี่ยวข้อง เพื่ออพยพพนักงานออกจากแท่นก่อนได้รับผลกระทบ	1 วัน
กระบวนการทางธุรกิจที่สำคัญ	CBF1 : อพยพพนักงานจากแท่น – กรณีเกิดพายุ		

การดำเนินการเมื่อมีการประกาศใช้แผน BCP			
ลำดับ	ขั้นตอนการดำเนินงาน	หน่วยงาน	ผู้ดำเนินงาน

		ต้นทาง	ปลายทาง	
1	ควบคุม ดูแล ให้พนักงานปฏิบัติตามประกาศของศูนย์ควบคุมเหตุฉุกเฉิน และแผนการอพยพของ ทพ.	ศูนย์ควบคุมเหตุฉุกเฉินฯ,ทพ.	ยผ.	ผจ.ยผ.,พนักงานบนแท่น

การดำเนินการเมื่อเหตุการณ์กลับสู่ปกติ				
ลำดับ	ขั้นตอนการดำเนินงาน	หน่วยงาน		ผู้ดำเนินงาน
		ต้นทาง	ปลายทาง	
1	เข้าปฏิบัติงาน ตรวจสอบและซ่อมอุปกรณ์ที่เสียหายที่แท่น PRP/ERP ตามรายชื่อพนักงานที่จัดเตรียมโดย ทพ.	ทพ.	ยผ.	ผจ.ยผ.,พนักงานบนแท่น

หน่วยงาน : แผนกสนับสนุนปฏิบัติการในทะเล (ผ.สล.)			
ลำดับ	กระบวนการทางธุรกิจที่สำคัญ	คำอธิบาย	RTO
CBF1	จัดการ Logistic แท่น และที่พักรถเรืออพย (Offshore)	เป็นการจัดการด้านการเดินทางโดยเฮลิคอปเตอร์ รวมถึงการจัดเตรียมที่พักและรถเดินทางเข้าที่พักในกรเรืออพย	1 วัน
CBF2	แจ้งเปลี่ยนที่อยู่การจัดส่งเอกสารสำคัญ	เป็นการแจ้งเปลี่ยนสถานที่รับส่งเอกสารสำคัญ เช่น ใบแจ้งหนี้ค่าใช้จ่ายต่างๆ เป็นต้น ให้แก่ผู้ที่เกี่ยวข้อง เพื่อให้กระบวนการด้านเอกสารเป็นไปอย่างต่อเนื่อง	1 วัน

กระบวนการทางธุรกิจที่สำคัญ	CBF1 : จัดการ Logistic แท่น และที่พักรถเรืออพย (Offshore)
----------------------------	---

การดำเนินการเมื่อมีการประกาศใช้แผน BCP				
ลำดับ	ขั้นตอนการดำเนินงาน	หน่วยงาน		ผู้ดำเนินงาน
		ต้นทาง	ปลายทาง	
1	ได้รับแจ้งรายชื่อและจำนวนพนักงานที่เตรียมอพยพกลับฝั่งในแต่ละเที่ยวบิน พร้อมข้อมูลสถานการณ์การอพยพ	ทพ.	ผ.สล.	ผจ.ผ.สล.
2.1	ประสานงานกับบริษัทให้บริการเฮลิคอปเตอร์ (SFS) เพื่อ Standby รอคารอพยพ	ผ.สล.	บริษัทให้บริการเฮลิคอปเตอร์ (SFS)	ตามข้อมูลใน I-ปลก-0002
2.2	ติดต่อจองโรงแรมที่พักในบริเวณใกล้เคียงกับ Hangar ตามจำนวนพนักงานที่ได้รับแจ้ง	ผ.สล.	โรงแรมที่พัก	ตามข้อมูลใน I-ปลก-0002
3	ได้รับคำสั่งให้ดำเนินการอพยพพนักงาน	ศูนย์ควบคุมเหตุฉุกเฉินฯ	ผ.สล.	ผจ.ผ.สล.

การดำเนินการเมื่อมีการประกาศใช้แผน BCP				
ลำดับ	ขั้นตอนการดำเนินงาน	หน่วยงาน		ผู้ดำเนินงาน
		ต้นทาง	ปลายทาง	
4.1	ประสานงานกับบริษัทให้บริการเฮลิคอปเตอร์ (SFS) เพื่อแจ้งให้ SFS เริ่มดำเนินการบิน	ผ.สล.	บริษัทให้บริการเฮลิคอปเตอร์ (SFS)	ตามข้อมูลใน I-ปลก-0002
4.2	ประสานงานกับ PRP Radio เพื่อแจ้งกำหนดการบินในแต่ละเที่ยว พร้อมชื่อ โรงแรมที่พักของพนักงานแต่ละท่าน	ผ.สล.	PRP Radio	ตามข้อมูลใน I-ปลก-0002
4.3	ประสานงานรถตู้ PTTEPI (ผ่าน PRP Radio) หรือรถยนต์เช่าอื่น สำหรับเดินทางจาก Hangar ไปยังโรงแรมที่พัก	ผ.สล.	PRP Radio/บริษัทเช่ารถ	ตามข้อมูลใน I-ปลก-0002

หมายเหตุ กรณีที่เฮลิคอปเตอร์ไม่สามารถให้บริการ ได้ ให้ติดต่อบริษัทให้บริการเรือขนส่ง

การดำเนินการเมื่อเหตุการณ์กลับสู่ปกติ				
ลำดับ	ขั้นตอนการดำเนินงาน	หน่วยงาน		ผู้ดำเนินงาน
		ต้นทาง	ปลายทาง	
1	ได้รับแจ้งรายชื่อและจำนวนพนักงานที่เดินทางกลับแท่นในแต่ละเที่ยวบิน	ทพ.	ผ.สล.	ผจ.ผ.สล.
2.1	ประสานงานกับบริษัทให้บริการเฮลิคอปเตอร์ (SFS) เพื่อ Standby รอคารเดินทางกลับแท่น	ผ.สล.	บริษัทให้บริการเฮลิคอปเตอร์ (SFS)	ตามข้อมูลใน I-ปลก-0002
2.2	ประสานงานจองรถตู้ PTTEPI (ผ่าน PRP Radio) หรือรถยนต์เช่าอื่น สำหรับเดินทางจาก โรงแรมที่พักไปยัง hangar	ผ.สล.	PRP Radio/บริษัทเช่ารถ	ตามข้อมูลใน I-ปลก-0002
3	ได้รับคำสั่งให้ดำเนินการขนส่งพนักงานลงแท่น PRP	ศูนย์ควบคุมเหตุฉุกเฉินฯ	ผ.สล.	ผจ.ผ.สล.
4	ประสานงานกับบริษัทให้บริการเฮลิคอปเตอร์ (SFS) เพื่อแจ้งให้ SFS เริ่มดำเนินการบิน	ผ.สล.	บริษัทให้บริการเฮลิคอปเตอร์ (SFS)	ตามข้อมูลใน I-ปลก-0002
5	เคลียร์ค่าใช้จ่ายในส่วนของโรงแรมที่พัก และ/หรือรถยนต์เช่า (ถ้ามี)	ผ.สล.	โรงแรมที่พัก/บริษัทเช่ารถ	ตามข้อมูลใน I-ปลก-0002

หมายเหตุ กรณีที่เฮลิคอปเตอร์ไม่สามารถให้บริการ ได้ ให้ติดต่อบริษัทให้บริการเรือขนส่ง

กระบวนการทางธุรกิจที่สำคัญ	CBF2 : แจ้งเปลี่ยนที่อยู่การจัดส่งเอกสารสำคัญ
----------------------------	---

การดำเนินการเมื่อมีการประกาศใช้แผน BCP
--

ลำดับ	ขั้นตอนการดำเนินงาน	หน่วยงาน		ผู้ดำเนินงาน
		ต้นทาง	ปลายทาง	
1	หลังจากทราบสถานที่ปฏิบัติงานชั่วคราวอย่างชัดเจนแล้ว ให้ประสานงานผู้ที่เกี่ยวข้อง เพื่อแจ้งเปลี่ยนที่อยู่ในการจัดส่งเอกสารสำคัญ เช่น ใบแจ้งหนี้ต่างๆ เป็นต้น	-	-	ตามข้อมูลใน I-ปวก-0002

การดำเนินการเมื่อเหตุการณ์กลับสู่ปกติ				
ลำดับ	ขั้นตอนการดำเนินงาน	หน่วยงาน		ผู้ดำเนินงาน
		ต้นทาง	ปลายทาง	
1	หลังจากได้รับแจ้งให้กลับมาปฏิบัติงานในสถานที่เดิมแล้ว ให้ประสานงานผู้ที่เกี่ยวข้อง เพื่อแจ้งเปลี่ยนที่อยู่ในการจัดส่งเอกสารสำคัญ เช่น ใบแจ้งหนี้ต่างๆ เป็นต้น	-	-	ตามข้อมูลใน I-ปวก-0002

หน่วยงาน : ส่วนคุณภาพ ความปลอดภัย อาชีวอนามัย และสิ่งแวดล้อม ระบบท่อส่งก๊าซ (ปว.)			
ลำดับ	กระบวนการทางธุรกิจที่สำคัญ	คำอธิบาย	RTO
CBF1	ทีมฟื้นฟูสภาพแวดล้อม	เพื่อฟื้นฟูสภาพแวดล้อมที่เกิดจากที่ระบบท่อชำรุดเสียหาย ศึกษาวิธีการแก้ไขและป้องกันผลกระทบที่เกิดขึ้นได้แก่เศษวัสดุอุปกรณ์ สารเคมีน้ำที่เกิดจากการปฏิบัติตามแผนฉุกเฉิน และพยายามให้เกิดผลกระทบต่อสิ่งแวดล้อมให้น้อยที่สุด	N/A
CBF2	การแจ้งเหตุอุบัติภัยร้ายแรง (สปร.5)	กรณีที่สถานประกอบการได้รับความเสียหายหรือต้องหยุดการผลิต หรือมีบุคคลในสถานประกอบการประสบอันตรายหรือได้รับความเสียหายอันเนื่องมาจากเพลิงไหม้ การระเบิด สารเคมีรั่วไหลหรืออุบัติภัยร้ายแรงอื่น หรือถูกจ้างเสียชีวิตจากการทำงาน ต้องมีการแจ้งให้กับทางสวัสดิการจังหวัดทราบตามกฎหมาย	7 วัน
CBF3	จัดทำรายงานผลการปฏิบัติตามมาตรการป้องกันและแก้ไขผลกระทบสิ่งแวดล้อม และมาตรการติดตามตรวจสอบคุณภาพ (EIA)	จัดทำรายงาน EIA ส่งให้กับ สผ. ตามระยะเวลาที่กำหนด	มากกว่า 2 สัปดาห์

กระบวนการทางธุรกิจที่สำคัญ	CBF1 : ทีมฟื้นฟูสภาพแวดล้อม
----------------------------	-----------------------------

การดำเนินการเมื่อมีการประกาศใช้แผน BCP			
ลำดับ	ขั้นตอนการดำเนินงาน	หน่วยงาน	ผู้ดำเนินงาน

		ต้นทาง	ปลายทาง	
1	ประเมินความจำเป็น ในการเก็บตัวอย่างเพื่อวิเคราะห์ด้านสิ่งแวดล้อม หากเห็นว่าจำเป็นให้ดำเนินการในลำดับที่ 2	-	-	ตามข้อมูลใน I-ปว.พทก-0001
2	กรณีที่ดำเนินการเองได้ - ประสานงาน ปท.X เพื่อส่งคนลงพื้นที่ เพื่อเก็บตัวอย่าง กรณีไม่สามารถดำเนินการเองได้ - จัดจ้าง บริษัทที่ปรึกษา เพื่อดำเนินการเก็บตัวอย่างในพื้นที่	ปว.	ปท.X/ ตัวแทนบริษัท ที่ปรึกษา	ตามข้อมูลใน I-ปว.พทก-0001
3	ประสานหน่วยงาน เพื่ออำนวยความสะดวกในการเก็บตัวอย่าง	ปว.	ปท. X	ตามข้อมูลใน I-ปว.พทก-0001
4	กรณีที่ดำเนินการเองได้ - ส่งตัวอย่างดิน น้ำ สารเคมี ให้ทางศูนย์วิจัย เพื่อวิเคราะห์ กรณีไม่สามารถดำเนินการเองได้ - บริษัทที่ปรึกษาดำเนินการวิเคราะห์ตัวอย่าง	ปว.	ตัวแทน ศูนย์วิจัย/ ตัวแทนบริษัท ที่ปรึกษา	ตามข้อมูลใน I-ปว.พทก-0001
5	นำผลวิเคราะห์ที่ได้มาใช้ เพื่อหาวิธีการแก้ไขและป้องกันผลกระทบที่เกิดขึ้น เช่น กำจัดเศษวัสดุอุปกรณ์ สารเคมี ดิน น้ำที่เกิดจากการปฏิบัติตามแผนฉุกเฉินและจัดทำมาตรการให้เกิดผลกระทบต่อสิ่งแวดล้อมให้น้อยที่สุด	ปว.	ผจ.บกก.	ตามข้อมูลใน I-ปว.พทก-0001

การดำเนินการเมื่อเหตุการณ์กลับสู่ปกติ				
ลำดับ	ขั้นตอนการดำเนินงาน	หน่วยงาน		ผู้ดำเนินงาน
		ต้นทาง	ปลายทาง	
1	เก็บตัวอย่าง เพื่อวิเคราะห์ผลหลังเกิดเหตุ	ปท.X/ ตัวแทนบริษัท ที่ปรึกษา	ปว.	ตามข้อมูลใน I-ปว.พทก-0001
2	ประสานงานส่งตัวอย่างดิน น้ำ สารเคมี เพื่อวิเคราะห์	ปท.X/ ตัวแทนบริษัท ที่ปรึกษา	ตัวแทน ศูนย์วิจัย/ ตัวแทนบริษัท ที่ปรึกษา	ตามข้อมูลใน I-ปว.พทก-0001
3	ถ้าผลวิเคราะห์ที่ได้ ยังมีผลกระทบตกค้าง ต้องหาวิธีการแก้ไขและป้องกันผลกระทบที่เกิดขึ้น เช่น กำจัดเศษวัสดุอุปกรณ์ สารเคมี ดิน น้ำ	ปว.	ปท.X	ตามข้อมูลใน I-ปว.พทก-0001
4	จัดทำรายงานผลกระทบสิ่งแวดล้อมที่เกิดขึ้น	ปว.	ศูนย์ควบคุมเหตุ ฉุกเฉินฯ	ตามข้อมูลใน I-ปว.พทก-0001

กระบวนการทางธุรกิจที่สำคัญ	CBF2 : การแจ้งเหตุอุบัติภัยร้ายแรง (สปร.5)
----------------------------	--

การดำเนินการเมื่อมีการประกาศใช้แผน BCP			
--	--	--	--

ลำดับ	ขั้นตอนการดำเนินงาน	หน่วยงาน		ผู้ดำเนินงาน
		ต้นทาง	ปลายทาง	
1	โทรแจ้งสวัสดิการจังหวัด ในกรณีที่เกิดอุบัติเหตุ การได้รับความเสียหายหรือต้องหยุดการผลิต หรือมีบุคคลในสถานประกอบการประสบอันตรายหรือได้รับความเสียหายอันเนื่องมาจากเพลิงไหม้ การระเบิด สารเคมีรั่วไหลหรืออุบัติเหตุภัยร้ายแรงอื่น หรือลูกจ้างเสียชีวิตจากการทำงาน ทันทีที่ทราบ	ปว.	สวัสดิการจังหวัด	ตามข้อมูลใน I-ปว.ผทก-0001
2	ส่งแบบฟอร์ม สปร.5 โดยระบุรายละเอียดเหตุการณ์ สาเหตุ ความเสียหาย การแก้ไข ป้องกัน ภายใน 7 วัน หลังจากเกิดเหตุ โดยใช้รายละเอียดจากการสอบสวนเบื้องต้น	ปว.	สวัสดิการจังหวัด	ตามข้อมูลใน I-ปว.ผทก-0001
3	กรณีที่มีการสอบสวนโดยคณะกรรมการสอบสวนแล้วมีรายละเอียดที่เปลี่ยนแปลงไปจากแบบฟอร์ม สปร.5 เดิม ที่ส่งให้กับทางสวัสดิการจังหวัดไปแล้ว ให้ส่งรายงานการสอบสวนฉบับสมบูรณ์ให้กับทางสวัสดิการจังหวัดอีกครั้ง	ปว.	สวัสดิการจังหวัด	ตามข้อมูลใน I-ปว.ผทก-0001

การดำเนินการเมื่อเหตุการณ์กลับสู่ปกติ				
ลำดับ	ขั้นตอนการดำเนินงาน	หน่วยงาน		ผู้ดำเนินงาน
		ต้นทาง	ปลายทาง	
	ไม่มีขั้นตอนการดำเนินงานในช่วงนี้			

กระบวนการทางธุรกิจที่สำคัญ	CBF3 : จัดทำรายงานผลการปฏิบัติตามมาตรการป้องกันและแก้ไขผลกระทบสิ่งแวดล้อมและมาตรการติดตามตรวจสอบคุณภาพ (EIA)
----------------------------	--

การดำเนินการเมื่อมีการประกาศใช้แผน BCP				
ลำดับ	ขั้นตอนการดำเนินงาน	หน่วยงาน		ผู้ดำเนินงาน
		ต้นทาง	ปลายทาง	
1	ประสานงานบริษัทที่ปรึกษา เพื่อสอบถามถึงข้อมูล/เอกสารที่ยังไม่ครบถ้วน ในการส่งรายงาน	ปว.	บริษัทที่ปรึกษา	ตามข้อมูลใน I-ปว.ผทก-0001
2	บริษัทที่ปรึกษา ดำเนินการ รวบรวมเอกสารที่ยังขาด จากศูนย์ขาดด้วยตัวเอง โดยมี ปว. ช่วยรวบรวมเอกสารอีกทางหนึ่ง	ปว.	ที่ปรึกษา	ตามข้อมูลใน I-ปว.ผทก-0001
3	บริษัทที่ปรึกษา ดำเนินการจัดทำเล่มรายงานแล้วเสร็จ ส่งให้ ปว.	ที่ปรึกษา	ปว.	ตามข้อมูลใน I-ปว.ผทก-0001

การดำเนินการเมื่อมีการประกาศใช้แผน BCP				
ลำดับ	ขั้นตอนการดำเนินงาน	หน่วยงาน		ผู้ดำเนินงาน
		ต้นทาง	ปลายทาง	
4	ปว. จัดส่งให้กับหน่วยงานราชการที่เกี่ยวข้อง และศูนย์เขต	ปว.	สผ.,ปท.X	ตามข้อมูลใน I-ปว.ผทก-0001

การดำเนินการเมื่อเหตุการณ์กลับสู่ปกติ				
ลำดับ	ขั้นตอนการดำเนินงาน	หน่วยงาน		ผู้ดำเนินงาน
		ต้นทาง	ปลายทาง	
	ไม่มีขั้นตอนการดำเนินงานในช่วงนี้			

หน่วยงาน : ส่วนบริการกลาง (บอ.)			
ลำดับ	กระบวนการทางธุรกิจที่สำคัญ	คำอธิบาย	RTO
CBF1	งานซ่อมบำรุงอุปกรณ์ไฟฟ้าและเครื่องกล (การควบคุมไฟฟ้า)	<ul style="list-style-type: none"> • ตรวจสอบระบบไฟฟ้าซึ่งจ่ายให้กับระบบ SCADA, ระบบสื่อสาร, ระบบโทรศัพท์, ระบบปรับอากาศ, ระบบแสงสว่าง ให้ใช้งานได้อย่างต่อเนื่อง • หากเกิดขัดข้องต้องเร่งแก้ไขโดยเร็ว 	1-12 ชม.
CBF2	การควบคุมระบบปรับอากาศ	<ul style="list-style-type: none"> • ตรวจสอบระบบปรับอากาศให้ใช้งานได้อย่างต่อเนื่อง • หากเกิดขัดข้องต้องเร่งแก้ไขโดยเร็ว 	1-12 ชม.
CBF3	งานการเงิน	<ul style="list-style-type: none"> • มีเงินทดรองจ่ายอย่างน้อยรายละเอียด 16,500 บาท • มีเงินหมุนเวียนส่วนกลาง ในบัญชี 1,000,000 บาท • สามารถยืมเงินฉุกเฉินจาก นท.สนญ. 	2-3 วัน
CBF4	งานประชาสัมพันธ์ (การสื่อความในภาวะวิกฤต)	<ul style="list-style-type: none"> • รับ Press release จากเลขานุการ ศูนย์เพื่อประสานงานแถลงข่าว • จัดเตรียมห้องแถลงการณ์ และต้อนรับสื่อมวลชน • จัดทำสื่อประชาสัมพันธ์ 	1 ชม.

หน่วยงาน : ส่วนบริการกลาง (บล.)			
ลำดับ	กระบวนการทางธุรกิจที่สำคัญ	คำอธิบาย	RTO
CBF5	งานบำรุงรักษาอาคารสถานที่	<ul style="list-style-type: none"> จัดลำดับความสำคัญของงาน เพื่อไม่ให้กระทบพนักงานและผู้พักอาศัยในบ้านพัก ตรวจสอบผลกระทบที่เกิดขึ้น สนับสนุนการให้บริการทรัพยากรน้ำ ไฟฟ้า และ Facility ได้อย่างต่อเนื่อง ทำการแก้ไขสภาพแวดล้อมและสถานที่เข้าสู่สภาวะปกติ 	2-3 วัน
CBF6	งานรักษาความปลอดภัยศูนย์ปฏิบัติการชลบุรี	<ul style="list-style-type: none"> พนักงานขาดหรือลา บริษัทผู้รับจ้างต้องจัดหาพนักงานมาทำงานทดแทน 	1-12 ชม.
CBF7	ทีมดูแลรักษาพยาบาล จิตใจ และสวัสดิการ	<ul style="list-style-type: none"> ประสานงานดูแลรักษาพยาบาล และฟื้นฟูสภาพจิตใจ ประสานงาน HR สนับสนุนข้อมูลการมีสิทธิ์, สวัสดิการ และข้อมูลประวัติพนักงาน 	1 ชม. และหลังเหตุการณ์
CBF8	การเตรียมพื้นที่ Alternate Site	<ul style="list-style-type: none"> จัดเตรียม Alternate Site จัดทำแผนการใช้ยานพาหนะ เพื่อขนถ่ายบุคลากรและอุปกรณ์ ไปยัง Alternate Site จัดทำคู่มือรายชื่อบริษัทรับจ้างขนส่ง เตรียมความพร้อมยานพาหนะ พนักงานขับรถ มีการซ้อมให้พนักงานขับรถไปยังสถานที่ปฏิบัติงานสำรองทุกเดือน 	1 ชม.

กระบวนการทางธุรกิจที่สำคัญ	CBF1 : งานซ่อมบำรุงอุปกรณ์ไฟฟ้าและเครื่องกล (การควบคุมไฟฟ้า)
----------------------------	--

การดำเนินการเมื่อมีการประกาศใช้แผน BCP				
ลำดับ	ขั้นตอนการดำเนินงาน	หน่วยงาน		ผู้ดำเนินงาน
		ต้นทาง	ปลายทาง	
1	พิจารณาตัดระบบไฟฟ้าพื้นที่ไม่สำคัญ ปิดไว้เฉพาะระบบ SCADA, ระบบสื่อสาร, แสงสว่างโดยรอบ CCTV ส่วนบ้านพักพนักงาน และปั๊อมขมต่างๆ	-	-	ทีมบำรุงรักษา
2	มีพนักงาน Standby กรณีระบบไฟฟ้าขัดข้อง	-	-	ทีมบำรุงรักษา
3	แจ้ง คป., คช., PTICT เมื่อเกิดระบบไฟฟ้าขัดข้องไม่สามารถแก้ไขได้	บล.	คป., คช.,PTICT	ทีมบำรุงรักษา

การดำเนินการเมื่อเหตุการณ์กลับสู่ปกติ

ลำดับ	ขั้นตอนการดำเนินงาน	หน่วยงาน		ผู้ดำเนินงาน
		ต้นทาง	ปลายทาง	
1	ฟื้นฟูระบบไฟฟ้า และแสงสว่างให้กลับมาทำงาน 100%	-	-	ทีมบำรุงรักษา
2	แจ้งผู้รับจ้างทำการแก้ไข หากไม่สามารถดำเนินการได้ด้วยตนเอง	บล.	บริษัทผู้รับจ้าง	ทีมบำรุงรักษา
3	หาสาเหตุและวิธีป้องกันไม่ให้เกิดซ้ำ กรณีเกิดเหตุจากระบบไฟฟ้า	-	-	ทีมบำรุงรักษา

กระบวนการทางธุรกิจที่สำคัญ	CBF2 : การควบคุมระบบปรับอากาศ
----------------------------	-------------------------------

การดำเนินการเมื่อมีการประกาศใช้แผน BCP				
ลำดับ	ขั้นตอนการดำเนินงาน	หน่วยงาน		ผู้ดำเนินงาน
		ต้นทาง	ปลายทาง	
1	มีพนักงาน Standby แก้ไขระบบปรับอากาศหากเกิดขัดข้อง	-	-	ทีมบำรุงรักษา
2	แจ้ง คป., คช. เมื่อเกิดระบบปรับอากาศ ขัดข้องไม่สามารถแก้ไขได้	บล.	คป.,คช.	ทีมบำรุงรักษา

การดำเนินการเมื่อเหตุการณ์กลับสู่ปกติ				
ลำดับ	ขั้นตอนการดำเนินงาน	หน่วยงาน		ผู้ดำเนินงาน
		ต้นทาง	ปลายทาง	
1	ฟื้นฟูระบบปรับอากาศให้กลับมาทำงาน 100%	-	-	ทีมบำรุงรักษา
2	แจ้งผู้รับเหมาทำการแก้ไขสาเหตุการหยุดชะงัก	บล.	บริษัทผู้รับเหมา	ทีมบำรุงรักษา
3	หาสาเหตุและวิธีป้องกันไม่ให้เกิดซ้ำ	-	-	ทีมบำรุงรักษา

กระบวนการทางธุรกิจที่สำคัญ	CBF3 : งานการเงิน
----------------------------	-------------------

การดำเนินการเมื่อมีการประกาศใช้แผน BCP				
ลำดับ	ขั้นตอนการดำเนินงาน	หน่วยงาน		ผู้ดำเนินงาน
		ต้นทาง	ปลายทาง	
1	รวบรวมเอกสารสำคัญ และตรวจสอบสถานะการเงินหมุนเวียนที่มีอยู่ เช่น เงินสด และเงินในบัญชี ,ธนาคาร	บล.	บล., บก.บขญ.,ธนาคาร	ทีมการเงิน
2	หน่วยงานแจ้งความต้องการใช้เงินสำรองฉุกเฉินผ่านผู้บังคับบัญชาต้นสังกัด	หน่วยงานใน OC	บล.	ทีมการเงิน
3	ดำเนินการตามขั้นตอนการทำงาน	บล.	บก.บขญ.	ทีมการเงิน
4	จ่ายเงินสำรองฉุกเฉินให้แก่หน่วยงานผู้ร้องขอ	บล.	หน่วยงานใน OC	ทีมการเงิน

การดำเนินการเมื่อเหตุการณ์กลับสู่ปกติ				
ลำดับ	ขั้นตอนการดำเนินงาน	หน่วยงาน		ผู้ดำเนินงาน
		ต้นทาง	ปลายทาง	
1	หน่วยงานผู้ยื่นเงินสำรองฉุกเฉินปิดเรื่องค่าใช้จ่าย โดยมีหลักฐาน ใบเสร็จรับเงินครบถ้วน	หน่วยงานใน OC	บล.	ทีมการเงิน
2	การเงิน บล. รวบรวมดำเนินการปิดเรื่องค่าใช้จ่าย	บล.	บก.บชญ.	ทีมการเงิน
3	สรุปค่าใช้จ่ายการใช้จ่ายเงินสำรองฉุกเฉิน	บล.	ผจ.บล. ,บก.บชญ.	ทีมการเงิน

กระบวนการทางธุรกิจที่สำคัญ	CBF4 : งานประชาสัมพันธ์ (การสื่อความในภาวะวิกฤต)
----------------------------	--

การดำเนินการเมื่อมีการประกาศใช้แผน BCP				
ลำดับ	ขั้นตอนการดำเนินงาน	หน่วยงาน		ผู้ดำเนินงาน
		ต้นทาง	ปลายทาง	
1	รวบรวมข้อมูลข่าวสาร พร้อมประสานงานจัดทำ Press release โดย สกญ.	ปว.	สกญ.	เลขาฯ ศูนย์
2	รับ Press release จากเลขาฯ ศูนย์ เพื่อเตรียมการสื่อความ จัดเตรียมห้องแถลงข่าวและต้อนรับสื่อมวลชน	ปว.	บล.	ทีมประชาสัมพันธ์
3	นำส่งสรุป Press release ให้กับผู้ที่อาจถูกสัมภาษณ์	บล.	พทก., ผอ.จุดเกิดเหตุ	ทีมประชาสัมพันธ์
4	ต้อนรับสื่อมวลชนที่ศูนย์ฯ และรับรองทีมช่วยเหลือจากภายนอก เช่น ตำรวจ ดับเพลิง แพทย์ และพยาบาล เป็นต้น	บล.,ปท.X	หน่วยงานภายใน – นอก ,สื่อมวลชน	ทีมประชาสัมพันธ์
5	เตรียมความพร้อม กรณีขอความช่วยเหลือจากภายนอก โดยมีรายชื่อและเบอร์โทรศัพท์หน่วยงานภายนอกอย่างครบถ้วน	บล.,ปท.X	หน่วยงานภายใน – นอก	ทีมมวลชน

การดำเนินการเมื่อเหตุการณ์กลับสู่ปกติ				
ลำดับ	ขั้นตอนการดำเนินงาน	หน่วยงาน		ผู้ดำเนินงาน
		ต้นทาง	ปลายทาง	
1	รวบรวมข้อมูลข่าวสารภายหลังเหตุการณ์กลับสู่ปกติ พร้อมประสานงานจัดทำ Press release โดย สกญ.	ปว.	สกญ.	เลขาฯ ศูนย์
2	รับ Press release จากเลขาฯ ศูนย์ เพื่อเตรียมการสื่อความ จัดเตรียมห้องแถลงข่าวและต้อนรับสื่อมวลชน	ปว.	บล.	ทีมประชาสัมพันธ์

การดำเนินการเมื่อเหตุการณ์กลับสู่ปกติ				
ลำดับ	ขั้นตอนการดำเนินงาน	หน่วยงาน		ผู้ดำเนินงาน
		ต้นทาง	ปลายทาง	
3	นำส่งสรุป Press release ให้กับผู้ที่อาจถูกสัมภาษณ์	บล.	พทก., ผอ.จุดเกิดเหตุ	ทีมประชาสัมพันธ์
4	ประสานงาน ปท.X กรณีเกิดเหตุที่ศูนย์ฯด รวบรวมข้อมูล และสรุปข้อมูลเหตุการณ์ สนับสนุนบุคลากรลงพื้นที่เพื่อการสื่อความ	บล.,ปท.X	หน่วยงานภายใน – นอก ,สื่อมวลชน	ทีมประชาสัมพันธ์

กระบวนการทางธุรกิจที่สำคัญ	CBF5 : งานบำรุงรักษาอาคารสถานที่
----------------------------	----------------------------------

การดำเนินการเมื่อมีการประกาศใช้แผน BCP				
ลำดับ	ขั้นตอนการดำเนินงาน	หน่วยงาน		ผู้ดำเนินงาน
		ต้นทาง	ปลายทาง	
1	พิจารณาตัดระบบไฟฟ้าตามพื้นที่ที่ไม่สำคัญ ปิดไว้เฉพาะ แสงสว่างโดยรอบ CCTV ในส่วนบ้านพักพนักงาน และปัอมยามต่างๆ	-	-	ทีมบำรุงรักษา
2	กรณีไม่กระทบกับบ้านพักพนักงาน - ให้บริการทรัพยากรน้ำ ไฟฟ้า และ Facility อย่างต่อเนื่อง กรณีกระทบกับบ้านพักพนักงาน - ให้พิจารณาแจ้งพนักงานให้อพยพไปอยู่ภายนอก OC และประสานงาน HR สวัสดิการ	บล.	หน่วยงานใน OC,HR	ทีมบำรุงรักษา
3	แจ้ง คป. ให้ On ระบบ CCTV ไว้	บล.	คป.	ทีมบำรุงรักษา

การดำเนินการเมื่อเหตุการณ์กลับสู่ปกติ				
ลำดับ	ขั้นตอนการดำเนินงาน	หน่วยงาน		ผู้ดำเนินงาน
		ต้นทาง	ปลายทาง	
1	ตรวจสอบความเสียหายของอาคาร และสิ่งก่อสร้างโดยรอบ	-	-	ทีมบำรุงรักษา
2	ซ่อมแซมปรับปรุง หรือสร้างอาคารใหม่	-	-	ทีมบำรุงรักษา

กระบวนการทางธุรกิจที่สำคัญ	CBF6 : งานรักษาความปลอดภัยศูนย์ปฏิบัติการชลบุรี
----------------------------	---

การดำเนินการเมื่อมีการประกาศใช้แผน BCP			
ลำดับ	ขั้นตอนการดำเนินงาน	หน่วยงาน	ผู้ดำเนินงาน

		ต้นทาง	ปลายทาง	
1	ปิดกั้นบริเวณ มิให้ผู้ที่ไม่มีความเกี่ยวข้องเข้าพื้นที่	-	-	ทีม รปภ.
2	จัดระเบียบการจราจร และจัดวางป้ายคำเตือน	-	-	ทีม รปภ.
3	เพิ่มความถี่การตรวจสอบบริเวณโดยรอบพื้นที่ เพื่อป้องกันการสูญหายของทรัพย์สิน	-	-	ทีม รปภ. 4 จุด
4	ปิดสื่ออาคาร และพื้นที่ที่สำคัญ แจ้งเพิ่ม รปภ. ทันทีได้ ตามสัญญา หรือพร้อมลงบันทึก (รวมทั้ง รปภ.) ออก ทั้งหมด	-	-	ทีม รปภ.

การดำเนินการเมื่อเหตุการณ์กลับสู่ปกติ				
ลำดับ	ขั้นตอนการดำเนินงาน	หน่วยงาน		ผู้ดำเนินงาน
		ต้นทาง	ปลายทาง	
	ไม่มีขั้นตอนการดำเนินงานในช่วงนี้			

กระบวนการทางธุรกิจที่สำคัญ	CBF7 : ทีมดูแลรักษาพยาบาล จิตใจ และสวัสดิการ
----------------------------	--

การดำเนินการเมื่อมีการประกาศใช้แผน BCP				
ลำดับ	ขั้นตอนการดำเนินงาน	หน่วยงาน		ผู้ดำเนินงาน
		ต้นทาง	ปลายทาง	
1	ให้การสนับสนุนกับเขตปฏิบัติการ โดยประสานงาน HR สนับสนุนข้อมูลบุคลากร และประสานงานช่วยเหลือผู้ที่ได้รับความเสียหาย และติดต่อญาติผู้บาดเจ็บ จากข้อมูล ประวัติ	บล.,ปท.X,HR	พนักงานและ ครอบครัว	ทีมบริการกลาง
2	ประสานงานครอบครัวพนักงาน กรณีพนักงานบาดเจ็บ ส่งโรงพยาบาล	บล.,ปท.X	ครอบครัว พนักงาน, โรงพยาบาล	ทีมบริการกลาง
3	ติดตามประสานงานกับ โรงพยาบาล ในเรื่องที่เกี่ยวข้อง เช่น การส่งตัว การเยี่ยมไข้ การดูแลผู้บาดเจ็บ	บล.,ปท.X	โรงพยาบาล และพนักงาน	ทีมบริการกลาง
4	ให้การสนับสนุนกับเขตปฏิบัติการ โดยประสานงาน HR เพื่อให้คำแนะนำด้านสวัสดิการ เช่น การรักษาพยาบาล และการบำบัดสภาพจิตใจ	บล.,ปท.X,HR	พนักงานและ ครอบครัว	ทีมบริการกลาง
5	ประสานงานแจ้งข่าวพร้อมข้อมูลที่เป็นประโยชน์ และอำนวยความสะดวกแก่ครอบครัวของพนักงาน หรือ ชุมชนเพื่อเยียวยาสภาพจิตใจ และดูแลในระยะสั้นและระยะยาว	บล.,ปท.X,HR	หน่วยงาน ภายใน, พนักงาน, ครอบครัว,ทีม มวลชนสัมพันธ์	ทีมบริการกลาง

การดำเนินการเมื่อเหตุการณ์กลับสู่ปกติ				
ลำดับ	ขั้นตอนการดำเนินงาน	หน่วยงาน		ผู้ดำเนินงาน
		ต้นทาง	ปลายทาง	
1	ให้การสนับสนุนกับเขตปฏิบัติการ โดยประสานงาน HR สนับสนุนข้อมูลบุคลากร และประสานงานช่วยเหลือผู้ที่ได้รับความเสียหาย และติดต่อญาติผู้บาดเจ็บ จากข้อมูล ประวัติ	บล.,ปท.X,HR	พนักงานและ ครอบครัว	ทีมบริการกลาง
2	ประสานงานครอบครัวพนักงาน กรณีพนักงานบาดเจ็บ ส่งโรงพยาบาล	บล.,ปท.X	ครอบครัว พนักงาน, โรงพยาบาล	ทีมบริการกลาง
3	ติดตามประสานงานกับ โรงพยาบาล ในเรื่องที่เกี่ยวข้อง เช่น การส่งตัว การเยี่ยมไข้ การดูแลผู้บาดเจ็บ	บล.,ปท.X	โรงพยาบาล และพนักงาน	ทีมบริการกลาง
4	ให้การสนับสนุนกับเขตปฏิบัติการ โดยประสานงาน HR เพื่อให้คำแนะนำด้านสวัสดิการ เช่น การรักษาพยาบาล และการบำบัดสภาพจิตใจ	บล.,ปท.X,HR	พนักงานและ ครอบครัว	ทีมบริการกลาง
5	ประสานงานแจ้งข่าวพร้อมข้อมูลที่เป็นประโยชน์ และอำนวยความสะดวกแก่ครอบครัวของพนักงาน หรือ ชุมชนเพื่อเยียวยาสภาพจิตใจ และดูแลในระยะสั้นและระยะยาว	บล.,ปท.X,HR	หน่วยงาน ภายใน, พนักงาน, ครอบครัว,ทีม มวลชนสัมพันธ์	ทีมบริการกลาง

กระบวนการทางธุรกิจที่สำคัญ	CBF8 : การเตรียมพื้นที่ Alternate Site
----------------------------	--

การดำเนินการเมื่อมีการประกาศใช้แผน BCP				
ลำดับ	ขั้นตอนการดำเนินงาน	หน่วยงาน		ผู้ดำเนินงาน
		ต้นทาง	ปลายทาง	
1	แจ้ง Alternate Site	บล.	ทุกหน่วยงาน ใน OC	ทีมบริการกลาง
2	จัดหาสาธารณูปโภคในการดำรงชีวิต	บล.	หน่วยงาน ภายใน - นอก	ทีมบริการกลาง
3	แจ้งยืนยัน Alternate Site พร้อมใช้งาน เพื่อการติดตั้งระบบ PTTICT	บล.	PTTICT	ทีมบริการกลาง
4	แจ้งศูนย์ควบคุมเหตุฉุกเฉินฯ ทราบ Alternate site พร้อมใช้งาน	บล.	ศูนย์ควบคุมเหตุ ฉุกเฉินฯ	ทีมบริการกลาง
5	ประสานงานหน่วยงานภายนอกให้การสนับสนุน จัดเตรียมอุปกรณ์เพิ่มเติมเมื่อมีการร้องขอ	บล.	หน่วยงาน ภายนอก	ทีมบริการกลาง

การดำเนินการเมื่อมีการประกาศใช้แผน BCP				
ลำดับ	ขั้นตอนการดำเนินงาน	หน่วยงาน		ผู้ดำเนินงาน
		ต้นทาง	ปลายทาง	
6	ให้การสนับสนุนการจัดซื้อเครื่องมือ และอุปกรณ์	บด.	จบ.,หน่วยงานภายใน - นอก	ทีมบริการกลาง
7	บริการรถยนต์ส่วนกลาง	บด.	หน่วยงานใน OC	ทีมบริการกลาง
8	เรียกใช้บริการบริษัทรับจ้างขนส่ง	บด.	บริษัทรับจ้าง	ทีมบริการกลาง
9	รปภ. เพิ่มมาตรการการรักษาความปลอดภัย และควบคุมระบบการจราจร	บด.	หน่วยงานใน OC	ทีมอาคาร

การดำเนินการเมื่อเหตุการณ์กลับสู่ปกติ				
ลำดับ	ขั้นตอนการดำเนินงาน	หน่วยงาน		ผู้ดำเนินงาน
		ต้นทาง	ปลายทาง	
1	คืนพื้นที่ Alternate Site สรุปค่าใช้จ่ายสำรวจอาคารและพิจารณาการซ่อมแซม และ/หรือก่อสร้างอาคารขึ้นใหม่	-	-	ทีมอาคาร
2	ตรวจสอบทุกระบบในอาคาร หลังการซ่อมแซม และพื้นที่	-	-	ทีมอาคาร
3	ให้การสนับสนุนจัดหาอุปกรณ์พร้อมการติดตั้ง เพื่อใช้ในการปฏิบัติงานทดแทนของเดิมที่เสียหาย	บด.	จบ.	ทีมบริการกลาง
4	ตรวจเช็คสภาพรถยนต์	-	-	ทีมบริการกลาง
5	สรุปตรวจสอบ และชำระค่าใช้จ่าย	บด.	บริษัทรับจ้าง,นท.บขญ.	ทีมการเงิน
6	สนับสนุนรถบริการขนย้ายบุคลากร และอุปกรณ์กลับพื้นที่ปฏิบัติงาน	-	-	ทีมบริการกลาง

หน่วยงาน : ส่วนแผนและบริหารระบบท่อส่งก๊าซ (บพ.)			
ลำดับ	กระบวนการทางธุรกิจที่สำคัญ	คำอธิบาย	RTO

หน่วยงาน : ส่วนแผนและบริหารระบบท่อส่งก๊าซ (บพ.)			
ลำดับ	กระบวนการทางธุรกิจที่สำคัญ	คำอธิบาย	RTO
CBF1	รายงานเหตุฉุกเฉินต่อผู้เกี่ยวข้อง <ul style="list-style-type: none"> - การปฏิบัติตามกฎหมายการประกอบกิจการพลังงาน การดำเนินการในส่วนของประกันภัย	การปฏิบัติตามกฎหมายการประกอบกิจการพลังงาน <ul style="list-style-type: none"> — แจ้ง / จัดทำรายงาน ผ่าน วผก. เพื่อให้ วผก. ประสานงานแจ้ง / จัดส่งรายงาน ต่อสำนักงานคณะกรรมการกำกับกิจการพลังงาน (สำนักงาน กกพ.) และ กรมธุรกิจพลังงาน (ธพ.) โดยกำหนดแจ้งดังนี้ <ol style="list-style-type: none"> 1) แจ้ง ธพ. (ไม่กำหนดวิธีการ) ภายใน 1 ชั่วโมง นับตั้งแต่เกิดเหตุฯ 2) จัดทำรายงานอุบัติเหตุนเบื้องต้น ตามแบบฟอร์ม ส่ง ธพ. ภายใน 3 วัน นับตั้งแต่เกิดเหตุฯ 3) แจ้ง สำนักงาน กกพ. ภายใน 15 วัน นับแต่วันที่เกิดเหตุ 4) จัดทำรายงานอุบัติเหตุนับสมบูรณ์ ส่ง ธพ. ภายใน 60 วัน นับตั้งแต่เกิดเหตุฯ การดำเนินการในส่วนของประกันภัย แจ้ง ปกญ. ทันทีที่เกิดเหตุ	5) 1 ชม. 6) 3 วัน 7) 15 วัน 8) 60 วัน
CBF2	GTM Tariff Billing	จัดทำข้อมูล Billing เรียกเก็บรายได้ค่าผ่านท่อฯ และข้อมูล Billing การซื้อก๊าซเชื้อเพลิง ค่าไฟฟ้าในแต่ละเดือน	1 วัน

กระบวนการทางธุรกิจที่สำคัญ	CBF1 : ทำหนังสือสรุปรายงานเหตุฉุกเฉิน
----------------------------	---------------------------------------

การดำเนินการเมื่อมีการประกาศใช้แผน BCP				
ลำดับ	ขั้นตอนการดำเนินงาน	หน่วยงาน		ผู้ดำเนินงาน
		ต้นทาง	ปลายทาง	
1	รับแจ้งรายงานเหตุฉุกเฉินเบื้องต้นที่เกิดขึ้นประกอบด้วย ลำดับเหตุการณ์ สาเหตุขณะนั้น ผลกระทบ และแนวทางแก้ไขเบื้องต้น	ปว.	-	ตามข้อมูลใน I-บพท.-วสท.0013
2	จัดทำข้อมูลรายงานเหตุฉุกเฉิน ที่ส่งผลกระทบต่อระบบโครงข่ายพลังงานอย่างมีนัยสำคัญ	-	-	ตามข้อมูลใน I-บพท.-วสท.0013

การดำเนินการเมื่อมีการประกาศใช้แผน BCP				
ลำดับ	ขั้นตอนการดำเนินงาน	หน่วยงาน		ผู้ดำเนินงาน
		ต้นทาง	ปลายทาง	
3	จัดส่งรายงานสถานการณ์ที่มีเนื้อหาครอบคลุมสาเหตุ ความเสียหายต่อชีวิตและทรัพย์สินของผู้รับใบอนุญาต กิจการขนส่งก๊าซธรรมชาติทางท่อผ่านระบบส่งก๊าซธรรมชาติ (ผทก.) และชุมชนในพื้นที่ใกล้เคียง รวมทั้ง แผนการซ่อมแซมสถานประกอบการกิจการพลังงาน ส่ง รายงาน กกพ. และ ธพ. โดยผ่าน วผก. P-ผทก.-0203	-	วผก. (เพื่อแจ้ง สำนักงาน กกพ. ธพ.) / มวลชน สัมพันธ์	ตามข้อมูลใน I-บท-.วสท.0013
4	กรอกแบบฟอร์มแจ้งอุบัติเหตุและความเสียหายเบื้องต้น ตามใบแจ้งอุบัติเหตุ (ปภญ.-01) เพื่อการสำรวจและ ประเมินค่าเสียหายก่อนการซ่อมแซม	-	ปภญ.	

การดำเนินการเมื่อเหตุการณ์กลับสู่ปกติ				
ลำดับ	ขั้นตอนการดำเนินงาน	หน่วยงาน		ผู้ดำเนินงาน
		ต้นทาง	ปลายทาง	
1	รับแจ้งรายงานสรุปการสอบสวนอุบัติเหตุ โดย คณะกรรมการสอบสวนอุบัติเหตุ เพื่อใช้เป็นข้อมูลในการ จัดทำรายงานสรุปเหตุฉุกเฉิน	ปว.	-	
2	จัดส่งรายงานสรุปเหตุฉุกเฉินที่เกิดขึ้น ส่งรายงาน กกพ. และ ธพ. โดยผ่าน วผก. P-ผทก.-0203	-	วผก. (เพื่อแจ้ง สำนักงาน กกพ. ธพ.)	

กระบวนการทางธุรกิจที่สำคัญ	CBF2 : GTM Tariff Billing
----------------------------	---------------------------

การดำเนินการเมื่อมีการประกาศใช้แผน BCP				
ลำดับ	ขั้นตอนการดำเนินงาน	หน่วยงาน		ผู้ดำเนินงาน
		ต้นทาง	ปลายทาง	
1	ย้ายไปปฏิบัติงานในพื้นที่ Alternate site	-	-	ตามข้อมูลใน I-บท-.วสท.0013
2	รับแจ้งข้อมูลปริมาณการใช้ก๊าซผ่านระบบ NG Billing	ปร.	บท.	ตามข้อมูลใน I-บท-.วสท.0013
3	รับแจ้งข้อมูล Line Pack ระบบท่อส่งก๊าซฯ	คช.	บท.	ตามข้อมูลใน I-บท-.วสท.0013

การดำเนินการเมื่อมีการประกาศใช้แผน BCP				
ลำดับ	ขั้นตอนการดำเนินงาน	หน่วยงาน		ผู้ดำเนินงาน
		ต้นทาง	ปลายทาง	
4	รับแจ้งข้อมูลค่า CRC	TTM	บท.	ตามข้อมูลใน I-บท-.วสท.0013
5	อัปเดตข้อมูลลงในระบบ SAP เพื่อเรียกเก็บค่าผ่านท่อ I-บท.วสท.-0002	บท.	คธ.ตสท.	ตามข้อมูลใน I-บท-.วสท.0013
6	อัปเดตข้อมูลการซื้อก๊าซธรรมชาติและไฟฟ้าลงในระบบ SAP เพื่อใช้ในการกิจการระบบท่อฯ I-บท.วสท.-0003	บท.	คธ.ตสท., บฟ.วบก.	ตามข้อมูลใน I-บท-.วสท.0013
7	แจ้งข้อมูลสรุป Line Pack ทางอีเมล และอัปเดตข้อมูลใน ระบบ SAP ระบบท่อส่งก๊าซฯ	บท.	บข.บชญ.	ตามข้อมูลใน I-บท-.วสท.0013

การดำเนินการเมื่อเหตุการณ์กลับสู่ปกติ				
ลำดับ	ขั้นตอนการดำเนินงาน	หน่วยงาน		ผู้ดำเนินงาน
		ต้นทาง	ปลายทาง	
	ไม่มีขั้นตอนการดำเนินงานในช่วงนี้			

หน่วยงาน : ส่วนจัดหาและบริหารพัสดุ (จบ.)			
ลำดับ	กระบวนการทางธุรกิจที่สำคัญ	คำอธิบาย	RTO
CBF1	การจัดหาพัสดุ	จัดหาพัสดุให้กับหน่วยงานผู้ใช้	14 ชม.
CBF2	การตั้งหนี้และส่งใบกำกับภาษี	การตั้งหนี้และปิดเรื่องส่งบัญชี	1 วัน
CBF3	รายงานแผน/ผลการจัดซื้อจัดจ้างที่ต้องรายงานต่อ สดง.	รายงาน สดง. ส่งผ่านฝ่าย วผก.	3-4 วัน
CBF4	การเบิกจ่ายพัสดุ	การเบิกจ่ายพัสดุให้กับหน่วยงานที่มาขอเบิก	1 ชม.
CBF5	การตรวจสอบพัสดุที่คลังพัสดุ OC	การตรวจสอบพัสดุที่คลังพัสดุ ซึ่งอาจได้รับความเสียหาย หลังเหตุการณ์กลับสู่ปกติ	N/A

กระบวนการทางธุรกิจที่สำคัญ	CBF1 : การจัดหาพัสดุ
----------------------------	----------------------

การดำเนินการเมื่อมีการประกาศใช้แผน BCP				
ลำดับ	ขั้นตอนการดำเนินงาน	หน่วยงาน		ผู้ดำเนินงาน
		ต้นทาง	ปลายทาง	

การดำเนินการเมื่อมีการประกาศใช้แผน BCP				
ลำดับ	ขั้นตอนการดำเนินงาน	หน่วยงาน		ผู้ดำเนินงาน
		ต้นทาง	ปลายทาง	
1	- ผจ.จบ. แจ้งสถานที่ปฏิบัติงานที่เป็น Alternate Site เพื่อให้หน่วยงานผู้ใช้, สกญ., ผู้ได้รับทราบสถานที่ๆ เป็น Alternate Site สำหรับการจัดส่งเอกสาร เช่น PR, ใบวางบิล, ชื่นเสนอราคา เป็นต้น - ทำ PR ส่งให้ บล. ลงประกาศกลุ่มพนักงาน ผ่านทาง Email	ผจ.จบ.	หน่วยงานผู้ใช้, สกญ., ผู้ค้า, บล.	ผจ.จบ.
2	รวบรวมรายละเอียดของงานประมวลทั้งหมดที่อยู่ระหว่างการขึ้นของ เพื่อให้ผู้บริหารตัดสินใจว่าจะดำเนินการต่อหรือหยุดรอดำเนินการหลังเหตุการณ์ปกติ	จบ.	ผู้บริหารต้นสังกัด	ตามข้อมูลใน I-จบ-.วสท.0015
3	หากดำเนินการต่อ - ให้แจ้งผู้ค้าให้มาขึ้นของที่ Alternate Site ให้เตรียมข้อมูลของงานที่มีการขึ้นของในช่วงนับถัดจากวันที่ประกาศใช้แผน BCP เป็นต้นไป และโทรแจ้งบริษัทที่มารับเอกสารให้มาขึ้นของเสนอราคาที่ Alternate Site	จบ.	ผู้ค้า	ตามข้อมูลใน I-จบ-.วสท.0015
4	กรณีที่อยู่ระหว่างการประกาศจัดหา ให้สอบถามผู้บริหารว่าดำเนินการต่อ หรือหยุดรอดำเนินการหลังเหตุการณ์ปกติ : ไม่ดำเนินการต่อ - ให้พนักงานจัดหา ประกาศยกเลิกผ่าน Website ดำเนินการต่อ - ให้พนักงานจัดหาประกาศแจ้งเปลี่ยนแปลงสถานที่รับเอกสารผ่าน Website	จบ.	ผู้บริหารต้นสังกัด	ตามข้อมูลใน I-จบ-.วสท.0015
4.1	RFQ : Print ใหม่จาก SAP	-	-	ตามข้อมูลใน I-จบ-.วสท.0015
4.2	ไปลงนามผู้ค้าที่ขึ้นของ ให้แจ้งบริษัทที่มาขึ้นของให้มาลงนามอีกครั้ง โดยใช้ข้อมูลของจำนวนผู้ค้าที่มารับแบบจาก SAP	-	-	ตามข้อมูลใน I-จบ-.วสท.0015
5	ดำเนินการตามวิธีการจัดหาพัสดุ (ประมูล, คลงราคา, พิเศษ)	-	-	ตามข้อมูลใน I-จบ-.วสท.0015
6	ผู้ค้ายื่นเสนอราคามาสถานที่ที่ระบุไว้	ผู้ค้า	จบ.	ตามข้อมูลใน I-จบ-.วสท.0015
7	ส่งเอกสารให้คณะกรรมการจัดหาพัสดุ พิจารณาการจัดหา	-	-	ตามข้อมูลใน I-จบ-.วสท.0015

การดำเนินการเมื่อมีการประกาศใช้แผน BCP				
ลำดับ	ขั้นตอนการดำเนินงาน	หน่วยงาน		ผู้ดำเนินงาน
		ต้นทาง	ปลายทาง	
8	สแกนใบบันทึกสรุปผลการจัดหาเข้าระบบ Work Tracking หากไม่มีให้คณะกรรมการจัดหาทำใหม่	-	-	ตามข้อมูลใน I-จบ-.วสท.0015
8.1	หนังสือขึ้นอัตรา เอกสารทางเทคนิค หลักฐานบริษัท ใบเสนอราคา ให้ทางบริษัทจัดหาทำใหม่	-	-	ตามข้อมูลใน I-จบ-.วสท.0015
8.2	หนังสือแจ้งให้เข้าทำงาน หากไม่มีให้หน่วยงานผู้ใช้จัดทำใหม่	หน่วยงานผู้ใช้	จบ.	ตามข้อมูลใน I-จบ-.วสท.0015
9	จัดทำ PO/หนังสือสนอง (ในระบบ SAP) Add Vendor ในระบบ SAP กรณีเป็น Vendor ใหม่	-	-	ตามข้อมูลใน I-จบ-.วสท.0015
9.1	หากไม่มี VA ให้จัดทำ และลงนามใหม่	-	-	ตามข้อมูลใน I-จบ-.วสท.0015
10	ส่ง PO และ VA ให้คณะกรรมการจัดหา และผู้มีอำนาจอนุมัติลงนาม	จบ.	คณะกรรมการจัดหาพัสดุ, ผู้มีอำนาจอนุมัติ	ตามข้อมูลใน I-จบ-.วสท.0015
10.1	สแกน PO/หนังสือสนอง เข้าระบบ Work Tracking หากไม่มีให้ดำเนินการใหม่	-	-	ตามข้อมูลใน I-จบ-.วสท.0015
11	ติดต่อผู้ค้ารับ ใบสั่งซื้อ/อ้าง/ร่วหนังสือสนอง ตามสถานที่ที่ระบุไว้	จบ.	ผู้ค้า	ตามข้อมูลใน I-จบ-.วสท.0015
12	สแกน PO/หนังสือสนอง เข้าระบบ Work Tracking	-	-	ตามข้อมูลใน I-จบ-.วสท.0015
13	**ส่งเอกสารไปสำนักกฎหมายเพื่อทำสัญญา* หากวงเงิน <5 ล้านบาทไม่ต้องทำสัญญาข้ามไปข้อ 14 ได้	จบ.	สกญ.	ตามข้อมูลใน I-จบ-.วสท.0015
14	รับเอกสารสัญญาที่ลงนามแล้วเสร็จ	-	-	ตามข้อมูลใน I-จบ-.วสท.0015
15	ติดต่อผู้ค้าเพื่อลงนาม PO ที่ Alternate Site โดย List งานที่ผู้ค้ารับ PO โดยดึงข้อมูลจาก Work Tracking และ Refresh ข้อมูลที่ File : \\192.168.248.16\purchas\BCP\งานรอผู้ค้าเซ็น PO.xlsx	จบ.	ผู้ค้า	ตามข้อมูลใน I-จบ-.วสท.0015

การดำเนินการเมื่อเหตุการณ์กลับสู่ปกติ				
ลำดับ	ขั้นตอนการดำเนินงาน	หน่วยงาน		ผู้ดำเนินงาน
		ต้นทาง	ปลายทาง	
	ไม่มีขั้นตอนการดำเนินงานในช่วงนี้			

กระบวนการทางธุรกิจที่สำคัญ	CBF2 : การตั้งหนี้และส่งใบกำกับภาษี
----------------------------	-------------------------------------

การดำเนินการเมื่อมีการประกาศใช้แผน BCP				
ลำดับ	ขั้นตอนการดำเนินงาน	หน่วยงาน		ผู้ดำเนินงาน
		ต้นทาง	ปลายทาง	
1	แจ้งสถานที่ปฏิบัติงานที่เป็น Alternate Site เพื่อให้หน่วยงานผู้ใช้, หน่วยงานบัญชี ให้รับทราบสถานที่ๆ เป็น Alternate Site สำหรับการส่งใบวางบิล	ผจ.จบ.	หน่วยงานผู้ใช้, หน่วยงานบัญชี	ผจ.จบ.
2	หาข้อมูลงานที่รอปิดเครื่องโดยดึงข้อมูลจาก Work Tacking และนำข้อมูลไป Refresh Pivot ที่ไฟล์ Excel 'งานที่รอวางบิล' และแจ้งผู้ทำให้มววางบิลที่ Alternate Site ทาง Fax \\192.168.248.16\purchas\BCP\งานที่รอวางบิล.xlsx			ตามข้อมูลใน I-จบ-.วสท.0015
3	คั้งหนี้ในระบบ SAP	-	-	ตามข้อมูลใน I-จบ-.วสท.0015
4	ส่งเอกสารการตรวจรับ และใบวางบิลให้หน่วยงานบัญชี	จบ.	ทส.,นท.	ตามข้อมูลใน I-จบ-.วสท.0015
5	ทำ List ใบแจ้งหนี้ ที่รับระหว่างวันให้ จบ. บันทึกลงรับทุกสิ้นวัน โดยบันทึก PO#, Invoice Number, วันที่รับเอกสาร, สถานะการส่งไปบัญชี \\192.168.248.16\purchas\ลงรับ INVOICE	-	-	ตามข้อมูลใน I-จบ-.วสท.0015

การดำเนินการเมื่อเหตุการณ์กลับสู่ปกติ				
ลำดับ	ขั้นตอนการดำเนินงาน	หน่วยงาน		ผู้ดำเนินงาน
		ต้นทาง	ปลายทาง	
1	แจ้งหน่วยงานผู้ใช้, หน่วยงานบัญชี สถานที่รับส่งเอกสารให้ส่งที่ OC ตามปกติ	ผจ.จบ.	หน่วยงานผู้ใช้, หน่วยงานบัญชี	ผจ.จบ.

กระบวนการทางธุรกิจที่สำคัญ	CBF3 : รายงานแผน/ผลการจัดซื้อจัดจ้างที่ต้องรายงานต่อ สตง.
----------------------------	---

การดำเนินการเมื่อมีการประกาศใช้แผน BCP				
ลำดับ	ขั้นตอนการดำเนินงาน	หน่วยงาน		ผู้ดำเนินงาน
		ต้นทาง	ปลายทาง	
1	ส่งรายงานแผน/ผลการจัดซื้อจัดจ้างที่ต้องรายงานต่อ สตง. ให้ วผก.	จบ.	วผก.	ตามข้อมูลใน I-จบ-.วสท.0015

การดำเนินการเมื่อเหตุการณ์กลับสู่ปกติ				
---------------------------------------	--	--	--	--

P-ผทก.-0013 ประกาศใช้ครั้งที่ 5

เอกสารนี้เป็นเอกสารควบคุมเมื่อเปิดอ่านบนระบบควบคุมเอกสารเท่านั้น

ลำดับ	ขั้นตอนการดำเนินงาน	หน่วยงาน		ผู้ดำเนินงาน
		ต้นทาง	ปลายทาง	
	ไม่มีขั้นตอนการดำเนินงานในช่วงนี้			

กระบวนการทางธุรกิจที่สำคัญ	CBF4 : การเบิกจ่ายพัสดุ
----------------------------	-------------------------

การดำเนินการเมื่อมีการประกาศใช้แผน BCP				
ลำดับ	ขั้นตอนการดำเนินงาน	หน่วยงาน		ผู้ดำเนินงาน
		ต้นทาง	ปลายทาง	
1	แจ้งสถานที่ปฏิบัติงาน เบอร์ติดต่อของ Alternate Site เพื่อให้หน่วยงานผู้ใช้รับทราบ	จบ.	หน่วยงานผู้ใช้	ผจ.จบ.
2.1	Case 1 - ผู้ใช้ที่ต้องการเบิกของที่ OC ชลบุรี ให้ผู้ใช้ระับการเบิกชั่วคราวจนกว่าสถานการณ์ปกติ หรือผู้ใช้ดำเนินการตามระเบียบว่าด้วยการพัสดุ ข้อ 15.3.2 การจัดหาที่ดำเนินงานโดยหน่วยงานผู้ใช้	หน่วยงานผู้ใช้	จบ.	ตามข้อมูลใน I-จบ-.วสท.0015
2.2	Case 2 - การเบิกของที่ศูนย์เขตที่ไม่ได้รับผลกระทบ - ผู้ใช้ตรวจสอบจำนวนพัสดุของศูนย์เขตที่ไม่ได้รับผลกระทบ หากมีที่ศูนย์เขตที่ไม่ได้รับผลกระทบให้ผู้ใช้ดำเนินการติดต่อกับศูนย์เขตที่มีพัสดุนั้นๆ โดยตรง หรือผู้ใช้โทรแจ้งความต้องการกับพนักงานคลังพัสดุทางโทรศัพท์เคลื่อนที่	หน่วยงานผู้ใช้	จบ.	ตามข้อมูลใน I-จบ-.วสท.0015
3	พนักงานคลังพัสดุดูตรวจสอบพัสดุใน SAP ผ่านระบบ VPN	-	-	ตามข้อมูลใน I-จบ-.วสท.0015
4	พนักงานคลังพัสดุโทรแจ้งผู้เข้าศูนย์เขตใดที่มีพัสดุที่ต้องการ เพื่อให้ผู้ใช้ติดต่อกับศูนย์เขตนั้นโดยตรง	-	-	ตามข้อมูลใน I-จบ-.วสท.0015
5	ดำเนินการตาม I-จบ.วสท.-0005 การโอนพัสดุในระบบ SAP ECC 6.0	-	-	ตามข้อมูลใน I-จบ-.วสท.0015

การดำเนินการเมื่อเหตุการณ์กลับสู่ปกติ				
ลำดับ	ขั้นตอนการดำเนินงาน	หน่วยงาน		ผู้ดำเนินงาน
		ต้นทาง	ปลายทาง	
1	แจ้งหน่วยงานผู้ใช้ ให้ติดต่อที่ OC ตามปกติ	ผจ.จบ.	หน่วยงานผู้ใช้	ผจ.จบ.

กระบวนการทางธุรกิจที่สำคัญ	CBF5 : การตรวจสอบพัสดุที่คลังพัสดุ OC
----------------------------	---------------------------------------

การดำเนินการเมื่อมีการประกาศใช้แผน BCP			
ลำดับ	ขั้นตอนการดำเนินงาน	หน่วยงาน	ผู้ดำเนินงาน

P-ผทก.-0013 ประกาศใช้ครั้งที่ 5

เอกสารนี้เป็นเอกสารควบคุมเมื่อเปิดอ่านบนระบบควบคุมเอกสารเท่านั้น

		ต้นทาง	ปลายทาง	
	ไม่มีขั้นตอนการดำเนินงานในช่วงนี้			

การดำเนินการเมื่อเหตุการณ์กลับสู่ปกติ				
ลำดับ	ขั้นตอนการดำเนินงาน	หน่วยงาน		ผู้ดำเนินงาน
		ต้นทาง	ปลายทาง	
1	ตรวจสอบความเสียหายของพัสดุที่เก็บอยู่ใน OC	-	-	ตามข้อมูลใน I-จบ-.วสท.0015
2	รายงานสรุปผลความเสียหายให้ ผจ.จบ. รับทราบ	-	-	ตามข้อมูลใน I-จบ-.วสท.0015
3	จัดหาพัสดุเพื่อทดแทนพัสดุที่เสียหาย (ประมูล, คลองราคา, พิเศษ)	-	-	ตามข้อมูลใน I-จบ-.วสท.0015

หน่วยงาน : ส่วนควบคุมระบบท่อส่งก๊าซ (คช.)			
ลำดับ	กระบวนการทางธุรกิจที่สำคัญ	คำอธิบาย	RTO
CBF1	ทีมควบคุมการจัดส่งก๊าซฯ สำรอง	<ul style="list-style-type: none"> สามารถควบคุมการจัดส่งก๊าซฯ ได้ที่ Backup Site ตรวจสอบความถูกต้องของระบบ SCADA ที่ Backup Site และย้ายการควบคุมการส่งก๊าซฯ มาที่ Backup Site 	4 ชม.

กระบวนการทางธุรกิจที่สำคัญ	CBF1 : ทีมควบคุมการจัดส่งก๊าซฯ สำรอง
----------------------------	--------------------------------------

การดำเนินการเมื่อมีการประกาศใช้แผน BCP				
ลำดับ	ขั้นตอนการดำเนินงาน	หน่วยงาน		ผู้ดำเนินงาน
		ต้นทาง	ปลายทาง	
1	SMS แจ้งพนักงาน คช. และหน่วยงานภายในองค์กร	-	-	คช.
2	พนักงาน คช. ตรวจสอบความถูกต้องของระบบ SCADA ที่ Backup Site	-	-	คช.
3	ประสานงานแจ้ง PTT Rep. ที่ ERW, Bongkot, South Bongkot, BECPP, Arthit, TTM ทราบ	คช.	ทผ.	ทผ.
4	แจ้ง RPLF ทราบ เพื่อควบคุมปริมาณและคุณภาพที่ระของให้คงที่	คช.	ปก.	ปก.
5	แจ้งศูนย์ NCC ควบคุมการใช้ก๊าซให้คงที่	คช.	กฟผ.	กฟผ.
6	แจ้ง RCS , SCS ทราบ เพื่อคงสภาพการ Run Compressor	คช.	ปท.8	ปท.8
7	แจ้ง BVW1 ทราบ เพื่อควบคุมคุณภาพฝั่งตะวันตก	คช.	ปท.8	ปท.8

การดำเนินการเมื่อมีการประกาศใช้แผน BCP				
ลำดับ	ขั้นตอนการดำเนินงาน	หน่วยงาน		ผู้ดำเนินงาน
		ต้นทาง	ปลายทาง	
8	แจ้ง RY, BV6, BV12, WN ทราบ	คช.	ปท.1,ปท.2,ปท.3,ปท.6	ปท.1,ปท.2,ปท.3,ปท.6

การดำเนินการเมื่อเหตุการณ์กลับสู่ปกติ				
ลำดับ	ขั้นตอนการดำเนินงาน	หน่วยงาน		ผู้ดำเนินงาน
		ต้นทาง	ปลายทาง	
1	SMS แจ้งพนักงาน คช. และ หน่วยงานภายในองค์กร	-	-	คช.
2	พนักงาน คช. ตรวจสอบความถูกต้องของระบบ SCADA ที่ศูนย์ควบคุมหลัก	-	-	คช.
3	ประสานงานแจ้ง PTT Rep. ที่ ERW, Bongkot, South Bongkot, BECPP, Arthit, TTM ทราบ	คช.	ทผ.	ทผ.
4	แจ้ง RPLF ทราบ เพื่อควบคุมปริมาณและคุณภาพที่ระของให้คงที่	คช.	ปก.	ปก.
5	แจ้งศูนย์ NCC ควบคุมการใช้ก๊าซให้คงที่	คช.	กฟผ.	กฟผ.
6	แจ้ง RCS , SCS ทราบ เพื่อคงสภาพการ Run Compressor	คช.	ปท.8	ปท.8
7	แจ้ง BVW1 ทราบ เพื่อควบคุมคุณภาพฝั่งตะวันตก	คช.	ปท.8	ปท.8
8	แจ้ง RY, BV6, BV12, WN ทราบ	คช.	ปท.1,ปท.2,ปท.3,ปท.6	ปท.1,ปท.2,ปท.3,ปท.6

หน่วยงาน : ส่วนระบบควบคุมอัตโนมัติและระบบปฏิบัติการ (คป.)			
ลำดับ	กระบวนการทางธุรกิจที่สำคัญ	คำอธิบาย	RTO
CBF1	ทีมพื้นฟูอุปกรณ์ส่งก๊าซฯ (RTU, อุปกรณ์สื่อสาร, SCADA Workstation)	ตรวจสอบการทำงาน และแก้ไข RTU, อุปกรณ์สื่อสาร, SCADA Workstation ที่สถานีต่างๆ ให้สามารถกลับมาใช้งานได้ตามปกติ	N/A
CBF2	ทีมพื้นฟูระบบ SCADA	ตรวจสอบการทำงานของระบบ SCADA และระบบสื่อสาร ที่ O/Cให้อยู่ในสภาพพร้อมใช้งาน 100%	N/A
CBF3	ทีม Startup SCADA Backup Site	Startup ระบบ SCADA และระบบสื่อสาร ที่ศูนย์ฯสำรองให้สามารถใช้งานควบคุมการ รับ-ส่ง ก๊าซฯ ได้แทนศูนย์ควบคุมหลัก	45 นาที

หน่วยงาน : ส่วนระบบควบคุมอัตโนมัติและระบบปฏิบัติการ (คป.)			
ลำดับ	กระบวนการทางธุรกิจที่สำคัญ	คำอธิบาย	RTO
CBF4	ดูแล และ ให้บริการข้อมูลสำหรับผู้บริหาร ผ่านระบบ PMID (Web, Smart Phone, Tablet)	ให้บริการข้อมูลจาก SCADA ผ่านทางระบบ PMID ในรูปแบบของ Web App หรือ Mobile App เพื่อให้ผู้บริหารสามารถติดตามข้อมูลของก๊าซได้ พร้อมทั้งบำรุงรักษาระบบ PMID ไม่ให้เกิดปัญหา	4-12 ชม.
CBF5	กำกับดูแลการให้บริการระบบ CCTV สายงานระบบท่อส่งก๊าซศูนย์ปฏิบัติการชลบุรี	ดูแลและให้บริการ CCTV แก่สายงานระบบท่อ	12-24 ชม.
CBF6	ดูแล และ ให้บริการระบบ AMR (Automatic Meter Reading) ผ่าน AMR Server ศูนย์ปฏิบัติการชลบุรี	ให้บริการระบบ AMR แก่หน่วยงาน Billing	4-12 ชม.
CBF7	ดูแล และ บำรุงรักษาระบบ UPS สำหรับอุปกรณ์ระบบ SCADA, PMID, AMRและอุปกรณ์ Network ศูนย์ปฏิบัติการชลบุรี	ดูแลและบำรุงรักษาระบบ UPS สำหรับ SCADA, PMID, AMRและอุปกรณ์ Network อื่นๆ เพื่อให้เป็นแหล่งพลังงานสำรองในกรณีไฟฟ้าจากการไฟฟ้าเกิดปัญหา	1-4 ชม.
CBF8	ควบคุม กำกับดูแล การให้บริการระบบสื่อสารสำหรับสายงานท่อส่งก๊าซเช่น ระบบโทรศัพท์, อีเมล, Hotline, VDO Conference ฯลฯ	ดูแลระบบสื่อสารพื้นฐาน เช่น โทรศัพท์, อีเมล, Hotline, VDO Conference ฯลฯ แก่สายงานท่อส่งก๊าซให้พร้อมใช้งานตลอดเวลา	1-4 ชม.

กระบวนการทางธุรกิจที่สำคัญ	CBF1 : ทีมฟื้นฟูอุปกรณ์ส่งก๊าซฯ (RTU, อุปกรณ์สื่อสาร, SCADA Workstation)
----------------------------	--

การดำเนินการเมื่อมีการประกาศใช้แผน BCP			
ลำดับ	ขั้นตอนการดำเนินงาน	หน่วยงาน ต้นทาง ปลายทาง	ผู้ดำเนินงาน
	ไม่มีขั้นตอนการดำเนินงานในช่วงนี้		

การดำเนินการเมื่อเหตุการณ์กลับสู่ปกติ				
ลำดับ	ขั้นตอนการดำเนินงาน	หน่วยงาน		ผู้ดำเนินงาน
		ต้นทาง	ปลายทาง	
1	ตรวจสอบการทำงานของ SCADA Workstation และ Remote Workstation ทุกเครื่องให้สามารถใช้งานได้ตามปกติ	-	-	ตามข้อมูลใน I-คป-บคก.1049

การดำเนินการเมื่อเหตุการณ์กลับสู่ปกติ				
ลำดับ	ขั้นตอนการดำเนินงาน	หน่วยงาน		ผู้ดำเนินงาน
		ต้นทาง	ปลายทาง	
2	ตรวจสอบระบบสื่อสารข้อมูลไปที่สถานีก๊าซให้สามารถใช้งานได้ตามปกติในกรณีที่ระบบขัดข้องประสานงานแจ้ง PTTICT	คป	PTTICT	ตามข้อมูลใน I-คป-.บคก.1049
3	ตรวจสอบการทำงานของ RTU ให้สามารถทำการส่งข้อมูลมาที่ระบบ SCADA ได้ตามปกติ	-	-	ตามข้อมูลใน I-คป-.บคก.1049

กระบวนการทางธุรกิจที่สำคัญ	CBF2 : ทีมฟื้นฟูระบบ SCADA
----------------------------	----------------------------

การดำเนินการเมื่อมีการประกาศใช้แผน BCP				
ลำดับ	ขั้นตอนการดำเนินงาน	หน่วยงาน		ผู้ดำเนินงาน
		ต้นทาง	ปลายทาง	
1	ตรวจสอบหาสาเหตุระบบ SCADA ขัดข้องเบื้องต้น และประเมินความเสี่ยงหาผลกระทบ และระยะเวลาการนำระบบคืนสู่สภาวะปกติ	-	-	ตามข้อมูลใน I-คป-.บคก.1049
2	แก้ไขและประสานงานแจ้งผู้รับเหมา MA ระบบ SCADA เพื่อสนับสนุนการแก้ไขให้ระบบกลับสู่สภาวะปกติ และรายงาน ผจ.คป.	คป.	บริษัท Prompt	ตามข้อมูลใน I-คป-.บคก.1049
3	รายงานความคืบหน้าการแก้ไขปัญหาให้กับศูนย์ควบคุมเหตุฉุกเฉินฯ	คป.	ศูนย์ควบคุมเหตุฉุกเฉินฯ	ผจ.คป.
4	แก้ไขปัญหาแล้วเสร็จ และตรวจสอบฟังก์ชันการทำงานของระบบ SCADA ให้อยู่ในสภาพปกติ พร้อมใช้งานทุกฟังก์ชัน รายงาน ผจ.คป และ ผจ.คป รายงานศูนย์ควบคุมเหตุฉุกเฉินฯ	คป.	ศูนย์ควบคุมเหตุฉุกเฉินฯ	ผจ.คป./ ตามข้อมูลใน I-คป-.บคก.1049

การดำเนินการเมื่อเหตุการณ์กลับสู่ปกติ				
ลำดับ	ขั้นตอนการดำเนินงาน	หน่วยงาน		ผู้ดำเนินงาน
		ต้นทาง	ปลายทาง	
1	ตรวจสอบการทำงานของระบบ SCADA ให้อยู่ในสภาพพร้อมใช้งาน 100%	-	-	ตามข้อมูลใน I-คป-.บคก.1049

กระบวนการทางธุรกิจที่สำคัญ	CBF3 : ทีม Startup SCADA Backup Site
----------------------------	--------------------------------------

การดำเนินการเมื่อมีการประกาศใช้แผน BCP			
ลำดับ	ขั้นตอนการดำเนินงาน	หน่วยงาน	ผู้ดำเนินงาน

		ต้นทาง	ปลายทาง	
1	(กรณี Gas Control แจ้งย้ายศูนย์ฯ) เดินทางไป Backup Site ทำการ Start-up ระบบ SCADA ตาม I-คป.บกก.-1034	-	-	ทีม Start-up SCADA Backup Site
2	เชื่อมต่อข้อมูลจากระบบ SCADA Backup site ไปยังระบบ PMID ที่ OC (กรณีระบบ PMID สามารถใช้งานได้)	-	-	ทีม Start-up SCADA Backup Site

การดำเนินการเมื่อเหตุการณ์กลับสู่ปกติ				
ลำดับ	ขั้นตอนการดำเนินงาน	หน่วยงาน		ผู้ดำเนินงาน
		ต้นทาง	ปลายทาง	
	ไม่มีขั้นตอนการดำเนินงานในช่วงนี้			

กระบวนการทางธุรกิจที่สำคัญ	CBF4 : ดูแล และ ให้บริการข้อมูลสำหรับผู้บริหาร ผ่านระบบ PMID (Web, Smart Phone, Tablet)
----------------------------	---

การดำเนินการเมื่อมีการประกาศใช้แผน BCP				
ลำดับ	ขั้นตอนการดำเนินงาน	หน่วยงาน		ผู้ดำเนินงาน
		ต้นทาง	ปลายทาง	
1	ดำเนินการตรวจสอบวิเคราะห์และแก้ไขปัญหา Software กรณีที่ไม่สามารถเข้าพื้นที่ได้ – Remote ตรวจสอบการทำงานของระบบ PMID ผ่าน PTTNET	-	-	ตามข้อมูลใน I-คป-.บกก.1049

การดำเนินการเมื่อเหตุการณ์กลับสู่ปกติ				
ลำดับ	ขั้นตอนการดำเนินงาน	หน่วยงาน		ผู้ดำเนินงาน
		ต้นทาง	ปลายทาง	
1	ตรวจสอบการทำงานของระบบ PMID กรณีที่อุปกรณ์ Hardware ขัดข้อง คป. แจ้งผู้รับเหมา MA Server ระบบ PMID เพื่อเข้าร่วมแก้ไขปัญหา	-	บริษัท G-Able	ตามข้อมูลใน I-คป-.บกก.1049
2	แก้ไขปัญหาแล้วเสร็จ และตรวจสอบฟังก์ชันการทำงานของระบบ PMID ให้อยู่ในสภาพปกติ พร้อมใช้งานทุกฟังก์ชัน	-	-	ตามข้อมูลใน I-คป-.บกก.1049

กระบวนการทางธุรกิจที่สำคัญ	CBF5 : กำกับดูแลการให้บริการระบบ CCTV สายงานระบบท่อส่งก๊าซศูนย์ปฏิบัติการชลบุรี
----------------------------	---

การดำเนินการเมื่อมีการประกาศใช้แผน BCP			
ลำดับ	ขั้นตอนการดำเนินงาน	หน่วยงาน	ผู้ดำเนินงาน

		ต้นทาง	ปลายทาง	
1	ดำเนินการตรวจสอบวิเคราะห์และแก้ไขปัญหา กรณีที่ไม่สามารถเข้าพื้นที่ได้ – Remote ตรวจสอบการทำงานของระบบ CCTV ผ่าน PTTNET	-	-	ตามข้อมูลใน I-คป-.บกก.1049
2	คป. แจ้งและติดตามการแก้ไขปัญหากับผู้รับเหมา MA ระบบ CCTV บริษัท ชิสเต็ม โซลูชั่น เซ็นเตอร์ และรายงาน ผจ.คป.	คป.	บริษัท ชิสเต็ม โซลูชั่น เซ็นเตอร์	ตามข้อมูลใน I-คป-.บกก.1049
3	ถ้าระบบขัดข้องนานกว่า 4 ชม. แจ้ง ผจ.บล. และ ผจ.ปท.X ให้เฝ้าระวังสถานการณ์	คป.	ผจ.บล., ผจ.ปท.X	ผจ.คป.

การดำเนินการเมื่อเหตุการณ์กลับสู่ปกติ				
ลำดับ	ขั้นตอนการดำเนินงาน	หน่วยงาน		ผู้ดำเนินงาน
		ต้นทาง	ปลายทาง	
1	ตรวจสอบการทำงานของระบบ CCTV ให้อยู่ในสภาพพร้อมใช้งานทุกฟังก์ชัน กรณีระบบขัดข้องแจ้งและติดตามการแก้ไขปัญหา บริษัท ชิสเต็ม โซลูชั่น เซ็นเตอร์ จำกัด	-	-	ตามข้อมูลใน I-คป-.บกก.1049

กระบวนการทางธุรกิจที่สำคัญ	CBF6 : ดูแล และ ให้บริการระบบ AMR (Automatic Meter Reading) ผ่าน AMR Server ศูนย์ปฏิบัติการชลบุรี
----------------------------	---

การดำเนินการเมื่อมีการประกาศใช้แผน BCP				
ลำดับ	ขั้นตอนการดำเนินงาน	หน่วยงาน		ผู้ดำเนินงาน
		ต้นทาง	ปลายทาง	
1	ดำเนินการตรวจสอบวิเคราะห์และแก้ไขปัญหา กรณีที่ไม่สามารถเข้าพื้นที่ได้ – Remote ตรวจสอบการทำงานของระบบ AMR ผ่าน AMR-VPN network	-	-	ตามข้อมูลใน I-คป-.บกก.1049
2	กรณีที่ระบบขัดข้องนานกว่า 1 วัน คป. แจ้ง ปร. เพื่อเตรียมประสานงานเขตฯ เข้าดำเนินการตัดออกจากโรงงานลูกค้า และรายงาน ผจ.คป.	คป.	ปร.	ตามข้อมูลใน I-คป-.บกก.1049
3	แก้ไขปัญหาแล้วเสร็จ และตรวจสอบฟังก์ชันการทำงานของระบบ AMR ให้อยู่ในสภาพปกติ พร้อมใช้งานทุกฟังก์ชัน	-	-	ตามข้อมูลใน I-คป-.บกก.1049

การดำเนินการเมื่อเหตุการณ์กลับสู่ปกติ			
ลำดับ	ขั้นตอนการดำเนินงาน	หน่วยงาน	ผู้ดำเนินงาน

		ต้นทาง	ปลายทาง	
1	ตรวจสอบการทำงานของระบบ AMRให้อยู่ในสภาพปกติ พร้อมใช้งานทุกฟังก์ชันกรณีระบบขัดข้องแจ้งดำเนินการแก้ไขให้ระบบสามารถใช้งานได้ตามปกติ	-	-	ตามข้อมูลใน I-คป-.บกก.1049

กระบวนการทางธุรกิจที่สำคัญ	CBF7 : ดูแล และ บำรุงรักษาระบบ UPS สำหรับอุปกรณ์ระบบ SCADA, PMID, AMRและอุปกรณ์ Network ศูนย์ปฏิบัติการชลบุรี
----------------------------	---

การดำเนินการเมื่อมีการประกาศใช้แผน BCP				
ลำดับ	ขั้นตอนการดำเนินงาน	หน่วยงาน		ผู้ดำเนินงาน
		ต้นทาง	ปลายทาง	
1	ประสานงานแจ้งหน่วยงาน บล. ให้ระบบไฟฟ้าและระบบทำความเย็น Chiller ทำงานปกติสำหรับห้อง UPS และห้อง SCADA Server	คป.	บล.	ตามข้อมูลใน I-คป-.บกก.1049
2	กรณี UPS ขัดข้องดำเนินการตรวจสอบวิเคราะห์และแก้ไขปัญหา	-	-	ตามข้อมูลใน I-คป-.บกก.1049
3	แก้ไขและประสานงานแจ้งผู้รับเหมา MA ระบบUPSหรือผู้ที่เกี่ยวข้องเพื่อสนับสนุนการแก้ไข	คป.	ผู้รับเหมา	ตามข้อมูลใน I-คป-.บกก.1049
4	กรณีที่ระบบ UPS ขัดข้องนานกว่า 4 ชม. คป.รายงานปัญหาแก่ ผจ.คป. และเตรียมทำการ Shutdown ระบบ SCADA, AMR, PMID และระบบ Network ภายในห้อง SCADA Server	-	-	ตามข้อมูลใน I-คป-.บกก.1049

การดำเนินการเมื่อเหตุการณ์กลับสู่ปกติ				
ลำดับ	ขั้นตอนการดำเนินงาน	หน่วยงาน		ผู้ดำเนินงาน
		ต้นทาง	ปลายทาง	
1	ตรวจสอบฟังก์ชันการทำงานของระบบ UPSให้อยู่ในสภาพปกติ พร้อมใช้งานทุกฟังก์ชันกรณี UPS ขัดข้องดำเนินการตรวจสอบวิเคราะห์และแก้ไขปัญหาให้แล้วเสร็จก่อนทำการย้ายศูนย์ควบคุมการส่งก๊าซกลับมาที่ศูนย์ควบคุมหลัก	-	-	ตามข้อมูลใน I-คป-.บกก.1049

กระบวนการทางธุรกิจที่สำคัญ	CBF8 : ควบคุม กำกับดูแล การให้บริการระบบสื่อสารสำหรับสายงานห้องส่งก๊าซเช่น ระบบโทรศัพท์, อีเมล, Hotline, VDO Conference ฯลฯ
----------------------------	---

การดำเนินการเมื่อมีการประกาศใช้แผน BCP
--

ลำดับ	ขั้นตอนการดำเนินงาน	หน่วยงาน		ผู้ดำเนินงาน
		ต้นทาง	ปลายทาง	
1	แจ้ง และติดตามการแก้ปัญหา กับ ทสย. และรายงานผู้บริหาร	-	ทสย.	ตามข้อมูลใน I-คป-.บกก.1049
2	ประสานงาน ทสย. เพื่อจัดเตรียมอุปกรณ์ทดแทนสำหรับการสื่อสารเช่น โทรศัพท์, Hotline, VDO Conference เป็นต้น	-	ทสย.	ตามข้อมูลใน I-คป-.บกก.1049
3	แก้ไขปัญหาแล้วเสร็จ และตรวจสอบฟังก์ชันการทำงานของระบบสื่อสารให้อยู่ในสภาพปกติ พร้อมใช้งานทุกฟังก์ชัน	-	-	ตามข้อมูลใน I-คป-.บกก.1049

การดำเนินการเมื่อเหตุการณ์กลับสู่ปกติ				
ลำดับ	ขั้นตอนการดำเนินงาน	หน่วยงาน		ผู้ดำเนินงาน
		ต้นทาง	ปลายทาง	
1	ตรวจสอบการทำงานของระบบสื่อสารสายงานระบบห้องส่งก๊าซฯ ให้พร้อมใช้งานทุกระบบ กรณีระบบขัดข้อง-แจ้งและติดตามการแก้ปัญหา กับ ทสย. และรายงาน ผจ.คป.	-	-	ตามข้อมูลใน I-คป-.บกก.1049

หน่วยงาน : ส่วนวัดและควบคุมปริมาณก๊าซ (ปร.)			
ลำดับ	กระบวนการทางธุรกิจที่สำคัญ	คำอธิบาย	RTO
CBF1	ตรวจสอบความถูกต้องของปริมาณก๊าซจากผู้ผลิต	ตรวจสอบความถูกต้องของปริมาณก๊าซที่รับจากผู้ผลิตเพื่อส่งให้หน่วยงาน จหก.	1 วัน
CBF2	ตรวจสอบและคำนวณปริมาณก๊าซที่ส่งให้ลูกค้า	ตรวจสอบความถูกต้องและคำนวณปริมาณก๊าซที่ส่งให้ทางลูกค้า <ul style="list-style-type: none"> - กลุ่มลูกค้ารายย่อย (IND, NGV) - กลุ่มผู้ผลิตไฟฟ้ารายย่อย (SPP, NGD) - กลุ่มผู้ผลิตไฟฟ้ารายใหญ่ (EGAT, IPP) - กลุ่มลูกค้าภายใน (GSP,FUEL) 	1 วัน

กระบวนการทางธุรกิจที่สำคัญ	CBF1 : ตรวจสอบความถูกต้องของปริมาณก๊าซจากผู้ผลิต
----------------------------	--

การดำเนินการเมื่อมีการประกาศใช้แผน BCP				
ลำดับ	ขั้นตอนการดำเนินงาน	หน่วยงาน		ผู้ดำเนินงาน
		ต้นทาง	ปลายทาง	
1	รับ Daily report จากทางผู้ผลิต	ผู้ผลิตก๊าซ	ปร.	ทีมปฏิบัติงานหลัก

การดำเนินการเมื่อมีการประกาศใช้แผน BCP				
ลำดับ	ขั้นตอนการดำเนินงาน	หน่วยงาน		ผู้ดำเนินงาน
		ต้นทาง	ปลายทาง	
2	ตรวจสอบความถูกต้องของปริมาณก๊าซ จากปริมาณก๊าซ Nomination, ค่า Pressure, Diff-pressure, Temperature, ค่าความร้อนของก๊าซและประวัติการใช้งานที่ผ่านมา	-	-	ทีมปฏิบัติงานหลัก
3	รับทราบผลการตรวจสอบข้อมูลเชิงคุณภาพจาก คก.	คก.	ปร.	ทีมปฏิบัติงานหลัก
4	รับรองปริมาณก๊าซที่รับจากทางผู้ผลิต	ปร.	จกก.	ทีมปฏิบัติงานหลัก

การดำเนินการเมื่อเหตุการณ์กลับสู่ปกติ				
ลำดับ	ขั้นตอนการดำเนินงาน	หน่วยงาน		ผู้ดำเนินงาน
		ต้นทาง	ปลายทาง	
1	รวบรวมเอกสารที่เกี่ยวข้องกับกระบวนการ Billing ทั้งหมดเข้าจัดเก็บที่สำนักงาน	-	-	ทีมปฏิบัติงานหลัก

กระบวนการทางธุรกิจที่สำคัญ	CBF2 : ตรวจสอบและคำนวณปริมาณก๊าซที่ส่งให้ลูกค้า
----------------------------	---

การดำเนินการเมื่อมีการประกาศใช้แผน BCP				
ลำดับ	ขั้นตอนการดำเนินงาน	หน่วยงาน		ผู้ดำเนินงาน
		ต้นทาง	ปลายทาง	
1	แจ้ง ปท.X – สถานที่ส่งเอกสาร, เบอร์โทรติดต่อ	ปร.	ปท.X	ผจ.ปร./ ตามข้อมูลใน I-ปร-, บคก. 0009
2	รับข้อมูลจากเขตปฏิบัติการส่งข้อมูลปริมาณก๊าซ	ปท.X	ปร.	ทีมปฏิบัติงานหลัก
3	รับข้อมูลเชิงคุณภาพก๊าซจากทาง คก.	คก.	ปร.	ทีมปฏิบัติงานหลัก
4	ทำการตรวจสอบและคำนวณปริมาณก๊าซโดยใช้ระบบ NG Billing	-	-	ทีมปฏิบัติงานหลัก
5	ส่ง Statement of Gas delivered + Export ข้อมูลเข้าระบบ SAP ให้ทาง บข.ดจก., ดธ.ดสก.	ปร.	บข.ดจก., ดธ.ดสก.	ทีมปฏิบัติงานหลัก

การดำเนินการเมื่อเหตุการณ์กลับสู่ปกติ				
ลำดับ	ขั้นตอนการดำเนินงาน	หน่วยงาน		ผู้ดำเนินงาน
		ต้นทาง	ปลายทาง	
1	รวบรวมเอกสารที่เกี่ยวข้องกับกระบวนการ Billing ทั้งหมดเข้าจัดเก็บที่สำนักงาน	-	-	ทีมปฏิบัติงานหลัก

หน่วยงาน : ส่วนวัดและควบคุมคุณภาพก๊าซ (คก.)			
ลำดับ	กระบวนการทางธุรกิจที่สำคัญ	คำอธิบาย	RTO
CBF1	การวิเคราะห์คุณภาพก๊าซของลูกค้า เพื่อการ Billing	วิเคราะห์คุณภาพก๊าซเพื่อการ Billing และ Monitoring	1 วัน
CBF2	แก้ไขปัญหา Analyzer เนื่องจากอุปกรณ์ชำรุดหยุดการใช้งาน	แก้ไขปัญหากรณีเครื่อง Analyzer เกิดข้อบกพร่อง	3 วัน

กระบวนการทางธุรกิจที่สำคัญ	CBF1 : การวิเคราะห์คุณภาพก๊าซของลูกค้าเพื่อการ Billing
----------------------------	--

การดำเนินการเมื่อมีการประกาศใช้แผน BCP				
ลำดับ	ขั้นตอนการดำเนินงาน	หน่วยงาน		ผู้ดำเนินงาน
		ต้นทาง	ปลายทาง	
1	กรณีไม่มีปัญหาการรับ-ส่งข้อมูลแบบ Online – ใช้ Notebook ที่ลงโปรแกรม MON และ GQMS ในการเรียกข้อมูล	-	-	ตามข้อมูลใน I-คก-บคก.0033
2	กรณีมีปัญหการรับ-ส่งข้อมูลแบบ Online – แจ้งให้เขตจัดส่งข้อมูลจาก Analyzer ที่ Site แบบ Manual ให้	ปท.X-2	คก.	ตามข้อมูลใน I-คก-บคก.0033
3	ตรวจสอบความถูกต้องของข้อมูล	-	-	ตามข้อมูลใน I-คก-บคก.0033
4	จัดทำรายงานและนำข้อมูลที่ใช้ในการ Billing ลงในระบบ GQMS	คก.	ปร.	ตามข้อมูลใน I-คก-บคก.0033

การดำเนินการเมื่อเหตุการณ์กลับสู่ปกติ				
ลำดับ	ขั้นตอนการดำเนินงาน	หน่วยงาน		ผู้ดำเนินงาน
		ต้นทาง	ปลายทาง	
	ไม่มีขั้นตอนการดำเนินงานในช่วงนี้			

กระบวนการทางธุรกิจที่สำคัญ	CBF2 : แก้ไขปัญหา Analyzer เนื่องจากอุปกรณ์ชำรุดหยุดการใช้งาน
----------------------------	---

การดำเนินการเมื่อมีการประกาศใช้แผน BCP				
ลำดับ	ขั้นตอนการดำเนินงาน	หน่วยงาน		ผู้ดำเนินงาน
		ต้นทาง	ปลายทาง	

การดำเนินการเมื่อมีการประกาศใช้แผน BCP				
ลำดับ	ขั้นตอนการดำเนินงาน	หน่วยงาน		ผู้ดำเนินงาน
		ต้นทาง	ปลายทาง	
1	ทำการตรวจสอบความคิดปรกติ โดยการใช้โปรแกรม MON ผ่าน N_Port หรือ GSM modem กรณีที่ทั้งใช้งานไม่ได้ หากไม่สามารถทำได้ ให้ติดต่อสอบถามและประสานงานกับพนักงานเขต เพื่อทำการแก้ไข	คก.	ปท.X-2	ตามข้อมูลใน I-คก-.บกก.0033
2	กรณีไม่สามารถแก้ไขได้ด้วยเขต จะแจ้ง รอ. เพื่อดำเนินการซ่อม	คก.	รอ.	ตามข้อมูลใน I-คก-.บกก.0033
3	จัดทำรายงานและหาคำมาทดแทนในช่วงที่เครื่องหยุดทำงาน และแจ้งให้ ผจ.ปร. ทราบ	คก.	ปร.	ตามข้อมูลใน I-คก-.บกก.0033
4	ตรวจสอบผลการซ่อมให้กลับมาใช้งานได้ 100%	-	-	ตามข้อมูลใน I-คก-.บกก.0033

การดำเนินการเมื่อเหตุการณ์กลับสู่ปกติ				
ลำดับ	ขั้นตอนการดำเนินงาน	หน่วยงาน		ผู้ดำเนินงาน
		ต้นทาง	ปลายทาง	
	ไม่มีขั้นตอนการดำเนินงานในช่วงนี้			

6.6.3 สถานการณ์ระบบ SCADA ชัดข้อง (SCADA fail)

6.6.3.1 รายละเอียดขั้นตอนแผนการจัดการอุบัติการณ์ (Incident Management Plan : IMP)

เหตุการณ์ระดับที่ 1				
ลำดับ	ผู้ดำเนินงาน	ขั้นตอนการดำเนินงาน	หมายเหตุ	
1	ผู้พบเห็นเหตุการณ์/ผู้ประสบเหตุ	<ul style="list-style-type: none"> กรณีเป็น Gas Control : ประสานงานแจ้งหน่วยงาน คป.บกก. ทำการตรวจสอบระบบ SCADA และรายงานต่อผู้บังคับบัญชา กรณีเป็นหน่วยงาน คป.บกก. : ประสานงานแจ้งหน่วยงาน Gas Control ถึงสาเหตุเบื้องต้น และรายงานต่อผู้บังคับบัญชา 	ใช้เวลาไม่เกิน 4 ชม.	
2	คป.บกก.	ตรวจสอบหาสาเหตุระบบ SCADA ชัดข้องเบื้องต้น และประเมินความเสี่ยงผลกระทบ และระยะเวลาการนำระบบคืนสู่สภาวะปกติ		
3	คป.บกก.	<ul style="list-style-type: none"> แก้ไขและประสานงานแจ้งผู้รับเหมา MA ระบบ SCADA หรือผู้ที่เกี่ยวข้อง เพื่อสนับสนุนการแก้ไขให้ระบบกลับสู่สภาวะปกติภายในระยะเวลาไม่เกิน 4 ชม. พร้อมทั้งรายงานความคืบหน้าการแก้ไขปัญหากับหน่วยงาน Gas Control ทุก 30 นาที 		
4	คช.บกก.	<ul style="list-style-type: none"> พิจารณาประสานงานแจ้ง ปท.X เข้าประจำควบคุมการรับ-จ่าย ก๊าซฯ ที่สำคัญ ได้แก่ BCS, BV6, BV16, BV12-SBMR, WNMR, WK5, BVW1, SCs, RCS, RY2 และรายงานข้อมูล Pressure & Flow กลับมายัง Gas Control ทุก ชั่วโมง หากมีเหตุผิดปกติให้แจ้งกลับทันที 		
5	คป.บกก./คช.บกก.	<ul style="list-style-type: none"> กรณีที่การแก้ไขไม่สามารถดำเนินการให้แล้วเสร็จได้ภายใน 4 ชม. ให้เตรียม Stand-by ทีมงานตามแผน BCP กรณีระบบ SCADA ชัดข้อง 		
6	ผจ.บกก.	<ul style="list-style-type: none"> ผจ.บกก หรือผู้ที่ได้รับมอบหมาย ประกาศแผนฉุกเฉินระดับ 2 ประกาศย้ายห้องควบคุมการส่งก๊าซฯ ไปศูนย์สำรอง (Backup Site) 		

เหตุฉุกเฉินระดับที่ 2			
ลำดับ	ผู้ดำเนินงาน	ขั้นตอนการดำเนินงาน	หมายเหตุ
1	ทีมควบคุมการจัดส่งก๊าซฯ สำรอง และทีมStart-up SCADA Backup Site	<ul style="list-style-type: none"> ทีมควบคุมการจัดส่งก๊าซฯ สำรอง และทีม Start-up SCADA Backup Site เดินทางไป Backup Site ทีม Start-up SCADA Backup Site : ทำการ Start-up ระบบ SCADA ตาม I-คป.บกก.-1034 ทีมควบคุมการจัดส่งก๊าซฯ สำรอง : ตรวจสอบความพร้อม และความถูกต้องของระบบ SCADA Backup site ตาม I-คช.บกก.0009 ทีมควบคุมการจัดส่งก๊าซฯ สำรอง : ประกาศใช้ “ศูนย์ควบคุมการส่งก๊าซฯ สำรอง” เป็นศูนย์ควบคุมหลักและแจ้งผู้ที่เกี่ยวข้อง ตาม I-คช.บกก.0009 	ใช้ระยะเวลาไม่เกิน 45 นาที
2	ทีมฟื้นฟูระบบ SCADA	<ul style="list-style-type: none"> ดำเนินการแก้ไขระบบ SCADA ที่ศูนย์ควบคุมการส่งก๊าซฯ หลักให้กลับสู่สภาพปกติพร้อมใช้งาน ตามแผน BCP กรณีระบบ SCADA ขัดข้อง 	

6.6.3.2 รายละเอียดขั้นตอนแผนการดำเนินธุรกิจอย่างต่อเนื่อง (Business Continuity Plan : BCP)

หน่วยงาน : ส่วนควบคุมระบบท่อส่งก๊าซ (คช.)			
ลำดับ	กระบวนการทางธุรกิจที่สำคัญ	คำอธิบาย	RTO
CBF1	ทีมควบคุมการจัดส่งก๊าซฯ สำรอง	<ul style="list-style-type: none"> สามารถควบคุมการจัดส่งก๊าซฯ ได้ที่ Backup Site ตรวจสอบความถูกต้องของระบบ SCADA ที่ Backup Site และย้ายการควบคุมการส่งก๊าซฯ มาที่ Backup Site 	4 ชม.

กระบวนการทางธุรกิจที่สำคัญ	CBF1 : ทีมควบคุมการจัดส่งก๊าซฯ สำรอง
----------------------------	--------------------------------------

การดำเนินการเมื่อมีการประกาศใช้แผน BCP				
ลำดับ	ขั้นตอนการดำเนินงาน	หน่วยงาน		ผู้ดำเนินงาน
		ต้นทาง	ปลายทาง	
1	SMS แจ้งพนักงาน คช. และหน่วยงานภายในองค์กร	-	-	คช.
2	พนักงาน คช. ตรวจสอบความถูกต้องของระบบ SCADA ที่ Backup Site	-	-	คช.
3	ประสานงานแจ้ง PTT Rep. ที่ ERW, Bongkot, South Bongkot, BECPP, Arhit, TTM ทราบ	คช.	ทผ.	ทผ.
4	แจ้ง RPLF ทราบ เพื่อควบคุมปริมาณและคุณภาพที่ระยองให้คงที่	คช.	ปก.	ปก.
5	แจ้งศูนย์ NCC ควบคุมการใช้ก๊าซให้คงที่	คช.	กฟผ.	กฟผ.
6	แจ้ง RCS , SCS ทราบ เพื่อคงสภาพการ Run Compressor	คช.	ปท.8	ปท.8
7	แจ้ง BVW1 ทราบ เพื่อควบคุมคุณภาพฝั่งตะวันตก	คช.	ปท.8	ปท.8
8	แจ้ง RY, BV6, BV12, WN ทราบ	คช.	ปท.1,ปท.2, ปท.3,ปท.6	ปท.1,ปท.2,ปท.3, ปท.6

การดำเนินการเมื่อเหตุการณ์กลับสู่ปกติ				
ลำดับ	ขั้นตอนการดำเนินงาน	หน่วยงาน		ผู้ดำเนินงาน
		ต้นทาง	ปลายทาง	
1	SMS แจ้งพนักงาน คช. และ หน่วยงานภายในองค์กร	-	-	คช.
2	พนักงาน คช. ตรวจสอบความถูกต้องของระบบ SCADA ที่ศูนย์ควบคุมหลัก	-	-	คช.
3	ประสานงานแจ้ง PTT Rep. ที่ ERW, Bongkot, South Bongkot, BECPP, Arhit, TTM ทราบ	คช.	ทผ.	ทผ.

การดำเนินการเมื่อเหตุการณ์กลับสู่ปกติ				
ลำดับ	ขั้นตอนการดำเนินงาน	หน่วยงาน		ผู้ดำเนินงาน
		ต้นทาง	ปลายทาง	
4	แจ้ง RPLF ทราบ เพื่อควบคุมปริมาณและคุณภาพที่ระขของให้คงที่	คช.	ปก.	ปก.
5	แจ้งศูนย์ NCC ควบคุมการใช้ก๊าซให้คงที่	คช.	กฟผ.	กฟผ.
6	แจ้ง RCS , SCS ทราบ เพื่อคงสภาพการ Run Compressor	คช.	ปท.8	ปท.8
7	แจ้ง BVW1 ทราบ เพื่อควบคุมคุณภาพสิ่งระวันดก	คช.	ปท.8	ปท.8
8	แจ้ง RY, BV6, BV12, WN ทราบ	คช.	ปท.1,ปท.2, ปท.3,ปท.6	ปท.1,ปท.2,ปท.3, ปท.6

หน่วยงาน : ส่วนระบบควบคุมอัตโนมัติและระบบปฏิบัติการ (คป.)			
ลำดับ	กระบวนการทางธุรกิจที่สำคัญ	คำอธิบาย	RTO
CBF1	ทีมพื้นฟูระบบ SCADA	ตรวจสอบการทำงานและแก้ไขปัญหาของระบบ SCADA และระบบสื่อสาร ที่ OCให้อยู่ในสภาพพร้อมใช้งาน 100%	4 ชม.
CBF2	ทีม Startup SCADA Backup Site	Startup ระบบ SCADA และระบบสื่อสาร ที่ ศูนย์สำรองให้สามารถใช้งานควบคุมการ รับ-ส่ง ก๊าซฯ ได้แทนศูนย์ควบคุมหลัก	4 ชม.

กระบวนการทางธุรกิจที่สำคัญ	CBF1 : ทีมพื้นฟูระบบ SCADA
----------------------------	----------------------------

การดำเนินการเมื่อมีการประกาศใช้แผน BCP				
ลำดับ	ขั้นตอนการดำเนินงาน	หน่วยงาน		ผู้ดำเนินงาน
		ต้นทาง	ปลายทาง	
1	ติดตามการแก้ไขปัญหาระบบ SCADA กับผู้รับเหมาดูแลบำรุงรักษา MA ระบบ SCADA หรือผู้เกี่ยวข้อง และรายงานผู้บริหาร กรณีดำเนินการแก้ไขปัญหาแล้วเสร็จ- รายงาน Gas Control และผู้บริหาร	-	-	ตามข้อมูลใน I-คป-.บกก.1049

การดำเนินการเมื่อเหตุการณ์กลับสู่ปกติ				
ลำดับ	ขั้นตอนการดำเนินงาน	หน่วยงาน		ผู้ดำเนินงาน
		ต้นทาง	ปลายทาง	

การดำเนินการเมื่อเหตุการณ์กลับสู่ปกติ				
ลำดับ	ขั้นตอนการดำเนินงาน	หน่วยงาน		ผู้ดำเนินงาน
		ต้นทาง	ปลายทาง	
1	ทำการตรวจสอบการทำงานของระบบ SCADA ให้อยู่ในสภาพพร้อมใช้งานทุกฟังก์ชั่น	-	-	ตามข้อมูลใน I-คป-.บกก.1049
2	ตรวจสอบการทำงานของ RTU ให้สามารถทำการส่งข้อมูลมาที่ระบบ SCADA ได้ตามปกติ	-	-	ตามข้อมูลใน I-คป-.บกก.1049
3	ตรวจสอบระบบสื่อสารไปที่สถานีก๊าซให้สามารถใช้งานได้ตามปกติในกรณีทีระบบขัดข้องประสานงานแจ้ง PTTICT	คป.	PTTICT	ตามข้อมูลใน I-คป-.บกก.1049
4	ตรวจสอบการทำงานของ SCADA Workstation ทุกเครื่องให้สามารถใช้งานได้ตามปกติ	-	-	ตามข้อมูลใน I-คป-.บกก.1049

กระบวนการทางธุรกิจที่สำคัญ	CBF2 : ทีม Startup SCADA Backup Site
----------------------------	--------------------------------------

การดำเนินการเมื่อมีการประกาศใช้แผน BCP				
ลำดับ	ขั้นตอนการดำเนินงาน	หน่วยงาน		ผู้ดำเนินงาน
		ต้นทาง	ปลายทาง	
1	(กรณี Gas Control แจ้งย้ายศูนย์ฯ) เดินทางไป Backup Site ทำการ Start-up ระบบ SCADA ตาม I-คป.บกก.-1034	-	-	ทีม Start-up SCADA Backup Site
2	เชื่อมต่อข้อมูลจากระบบ SCADA Backup site ไปยังระบบ PMID ที่ OC (กรณีระบบ PMID สามารถใช้งานได้)	-	-	ทีม Start-up SCADA Backup Site

การดำเนินการเมื่อเหตุการณ์กลับสู่ปกติ				
ลำดับ	ขั้นตอนการดำเนินงาน	หน่วยงาน		ผู้ดำเนินงาน
		ต้นทาง	ปลายทาง	
1	ทำการ Off-Polling ระบบ SCADA ศูนย์สำรองตาม I-คป.บกก.-1034	-	-	ทีม Start-up SCADA Backup Site

ส่วนที่ 7 ตัวชี้วัด (Key Performance Indicator : KPI) ของกระบวนการทำงานที่สำคัญ (Core Process)

ตัววัดความสำเร็จ (KPI)	ค่าเป้าหมาย (Target)
ผู้บริหารและพนักงานมีความรู้และเข้าใจสามารถดำเนินงานได้ตามแผนการจัดการเหตุฉุกเฉินในภาวะวิกฤติกำหนดและบรรลุตาม RTO ที่ตั้งไว้	100%

ส่วนที่ 8 ภาคผนวก

8.1 รายละเอียดขั้นตอนการปฏิบัติหน้าที่ของทีมปฏิบัติการฉุกเฉิน และทีมสนับสนุนฉุกเฉิน

ทีมดับเพลิง

ผู้ดำเนินงาน	ขั้นตอนการดำเนินงาน
ผู้สั่งการจุดเกิดเหตุ ผู้ช่วยผู้สั่งการ และ หัวหน้าทีมดับเพลิง	1. ประเมินสถานการณ์จากเหตุการณ์ฉุกเฉิน เพื่อวางแผน กำหนดเทคนิค และวิธีในการควบคุมการลุกไหม้ หรือพยายามหล่อเย็นเพื่อลดปริมาณความร้อน (Cool Down) ที่จุดเกิดเหตุ
ผู้สั่งการจุดเกิดเหตุ ผู้ช่วยผู้สั่งการและ หัวหน้าทีมดับเพลิง	2. ประสานงานกับผู้นำการอพยพเพลิง ของหน่วยงานอื่นๆ ประเมินสถานการณ์จากเหตุการณ์ฉุกเฉิน เพื่อวางแผน กำหนดเทคนิค และวิธีในการควบคุมการลุกไหม้ หรือพยายามหล่อเย็นเพื่อลดปริมาณความร้อน (Cool Down) ที่จุดเกิดเหตุ กรณีเมื่อเกิดเหตุการณ์ที่ต้องการประสานงานร่วมมือระงับยับยั้งเหตุกับหน่วยงานอื่นๆ ตามแผนป้องกันภัยฝ่ายพลเรือน
ทีมดับเพลิง	3. ทีมดับเพลิง ของ ปตท. เดินทางไปที่เกิดเหตุ ระหว่างเดินทางให้รายงานให้ศูนย์ประสานงานเขต หรือที่ห้องควบคุมการรับ-ส่งก๊าซชลบุรี และผู้สั่งการที่เกิดเหตุเป็นระยะ • เมื่อถึงที่เกิดเหตุให้ออกระดับเพลิงทิศทางเหนือลม • ไปรายงานตัวต่อผู้สั่งการที่เกิดเหตุ • ทีมดับเพลิง จากหน่วยงานอื่นๆ เดินทางไปที่เกิดเหตุ ระหว่างเดินทางให้รายงานผู้อำนวยการป้องกันภัยจังหวัดหรือเขตท้องที่เป็นระยะ
ทีมดับเพลิง	4. ตรวจสอบการตัดกระแสไฟฟ้าในบริเวณที่เกิดเหตุ จากผู้สั่งการที่เกิดเหตุ หรือการไฟฟ้าในท้องที่เกิดเหตุ
ทีมดับเพลิง	5. ตรวจสอบทิศทางและกระแสลมบริเวณที่เกิดเหตุ
ทีมดับเพลิง	6. ค่อยสายน้ำดับเพลิง และหัวฉีดดับเพลิง พร้อมเข้าผจญเพลิงตามคำสั่งการของผู้สั่งการที่เกิดเหตุ หรือผู้นำการอพยพเพลิงของของหน่วยงานอื่นที่ทีมดับเพลิงสังกัด
ทีมดับเพลิง	7. ควบคุมเพลิงที่เกิดเหตุ หากมีความจำเป็นต้องขอคำสั่งจากทางราชการ ให้รายงานผู้สั่งการที่เกิดเหตุพิจารณา แจ้งขอการ สนับสนุนจากผู้อำนวยการป้องกันภัยฝ่ายพลเรือนจังหวัดหรือเขตท้องที่

ทีมปิดกั้นบริเวณ

ผู้ดำเนินงาน	ขั้นตอนการดำเนินงาน
ผู้สั่งการจุดเกิดเหตุ ผู้ช่วยผู้สั่งการ และ หัวหน้าทีมปิดกั้น บริเวณ	1. พิจารณาขอบเขตบริเวณที่อาจได้รับผลกระทบจากเหตุการณ์ฉุกเฉิน สั่งการปิดกั้นบริเวณและควบคุมการจราจรบริเวณที่เกิดเหตุ
ผู้สั่งการจุดเกิดเหตุ ผู้ช่วยผู้สั่งการ และ หัวหน้าทีมปิดกั้น บริเวณ	2. ประสานงานกับผู้อำนวยการป้องกันภัยฝ่ายพลเรือนจังหวัดหรือเขตท้องที่ ในการพิจารณาขอบเขตบริเวณที่อาจได้รับผลกระทบจากเหตุการณ์ฉุกเฉิน และสั่งการปิดกั้นบริเวณและควบคุมการจราจรบริเวณที่เกิดเหตุ เมื่อเกิดเหตุการณ์ที่ต้องการประสานงานร่วมมือระงับยับยั้งเหตุ กับหน่วยงานอื่นๆ ตามแผนป้องกันภัยฝ่ายพลเรือน
ทีมปิดกั้นบริเวณ	3. เดินทางไปที่เกิดเหตุ ระหว่างเดินทางให้รายงานให้ศูนย์ประสานงานเขต หรือที่ห้องควบคุมการรับ-ส่งก๊าซชลบุรี และผู้สั่งการที่เกิดเหตุเป็นระยะ เมื่อถึงที่เกิดเหตุเข้าไปรายงานตัวต่อผู้สั่งการที่เกิดเหตุ
ทีมปิดกั้นบริเวณ	4. ตรวจสอบปริมาณความเข้มข้นของก๊าซที่อาจมีเปอร์เซ็นต์ลุกติดไฟ หรืออาจเกิดการระเบิด โดยมีกำหนดเวลา ความถี่ และระยะห่างจากที่เกิดเหตุ ด้วยเครื่องมือตรวจวัดปริมาณก๊าซ ซึ่งผู้สั่งการที่เกิดเหตุมอบหมาย
ทีมปิดกั้นบริเวณ	5. ตรวจสอบผู้ที่ไม่มีความเกี่ยวข้องกับเหตุให้ออกนอกที่เกิดเหตุ
ทีมปิดกั้นบริเวณ	6. ควบคุมพื้นที่ ปิดกั้นพื้นที่เกิดเหตุตามความจำเป็น หากมีความจำเป็นต้องขอคำสั่งจากทางราชการ ให้รายงานผู้สั่งการที่เกิดเหตุพิจารณาประสานงานควบคุมการจราจรในถนนและรอบๆ บริเวณที่เกิดเหตุ และกำหนดจุดจุดตรวจของทีมปฏิบัติการต่างๆ
ทีมปิดกั้นบริเวณ	7. รายงานสถานการณ์ การตรวจสอบปริมาณความเข้มข้นของก๊าซ ให้ผู้สั่งการที่เกิดเหตุทราบเป็นระยะ
ทีมปิดกั้นบริเวณ	8. ประสานงานเจ้าหน้าที่ตำรวจ/ทหาร ในการรักษาความปลอดภัยพื้นที่เกิดเหตุ จัดระบบการจราจร และปิดกั้นถนน
ทีมปิดกั้นบริเวณ	9. ทำหน้าที่สื่อความเหตุการณ์เบื้องต้นให้กับผู้ที่อยู่ในบริเวณจุดเกิดเหตุ หลังจากดำเนินการปิดกั้นบริเวณเรียบร้อยแล้ว

หมายเหตุ

การกั้นบริเวณของทีมกั้นบริเวณพื้นที่เกิดเหตุแบ่งความอันตรายเป็น 3 ระดับดังนี้

- เขตอันตราย (Hot Zone) เป็นเขตอันตรายมากเป็นพื้นที่ของบริเวณที่มีก๊าซตลอดเวลา หรือต่อเนื่อง มีความเข้มข้นพอที่จะเกิดการรั่ว, การลุกติดไฟ, การระเบิดได้ การกำหนดพื้นที่เขตอันตราย (Hot Zone) ขึ้นอยู่กับ
 - ปริมาณความเข้มข้นของก๊าซหรือสารอันตรายที่ตรวจพบ จะต้องกำหนดเขตอันตรายให้ครอบคลุมพื้นที่ที่มีความเข้มข้นของก๊าซหรือสารอันตราย
 - ปริมาณแรงดัน ในท่อส่งก๊าซที่มีการตรวจวัดได้จากมาตรวัดแรงดัน โดยยึดหลักการแรงดัน (Pressure) ของก๊าซธรรมชาติในระบบท่อและอุปกรณ์ แรงดันมากะยะห่างเพื่อความปลอดภัยจะต้องกำหนดออกไปมากด้วย

- อาคาร/สถานที่บริเวณใกล้เคียงที่มีความเสี่ยงต่อการเกิด, การลัดวงจรไฟ, การระเบิดต้องกำหนดเขตอันตรายให้ครอบคลุมอาคาร/สถานที่บริเวณดังกล่าวด้วย
- เขตอันตราย (Warm Zone) เป็นเขตอันตรายน้อย อยู่ติดกับเขตอันตราย จะเป็นที่พักของของทีม Standby เป็นพื้นที่ของบริเวณที่มีก๊าซ หรือสารอันตรายที่ตรวจพบในปริมาณ ไม่มาก จะมีบุคลากรและอุปกรณ์ในการระงับเหตุ และหน่วยงานสนับสนุนการระงับเหตุในเขตอันตราย (Hot Zone) ในเขตอันตราย (Warm Zone) จะรวมถึงจุดควบคุมเส้นทางการเข้า-ออก และช่วยเหลือ/บรรเทาความรุนแรงของเหตุการณ์
- เขตที่ไม่อันตราย (Clod Zone) เป็นเขตที่อันตรายน้อยที่สุด หรือเกือบปลอดภัย จะเป็นจุดรวมพล, จุดบัญชาการระงับเหตุ เป็นพื้นที่บริเวณที่ไม่มีก๊าซ หรือสารอันตรายที่ตรวจด้วยเครื่องตรวจวัด และไม่พบปริมาณความเข้มข้นพอที่จะเกิดอันตราย

ทีมคัดแยกระบบ

ผู้ดำเนินงาน	ขั้นตอนการดำเนินงาน
ผู้สั่งการจุดเกิดเหตุ ผู้ช่วยผู้สั่งการ และ หัวหน้าทีมคัดแยก ระบบ	1. พิจารณาผลกระทบจากเหตุการณ์ฉุกเฉิน เพื่อสั่งการปิดกั้นสกัดกั้นการรั่วไหล หรือควบคุมการรั่วไหล หรือลดปริมาณ ความเข้มข้นของปริมาณก๊าซ /สาร ไวไฟ ที่จุดเกิดเหตุ
ทีมคัดแยกระบบ	2. เดินทางไปที่เกิดเหตุ ระหว่างเดินทางให้รายงานให้ศูนย์ประสานงานเขต หรือที่ห้องควบคุมการรับ-ส่งก๊าซชลบุรี และผู้สั่งการที่เกิดเหตุเป็นระยะ เมื่อถึงที่เกิดเหตุเข้าไปรายงานตัวต่อผู้สั่งการที่เกิดเหตุ
ทีมคัดแยกระบบ	3. ตรวจสอบการจ่ายกระแสไฟฟ้าในบริเวณที่เกิดเหตุ และต้องรายงานให้ผู้สั่งการที่เกิดเหตุแจ้งศูนย์ประสานงานเขต/ห้องควบคุมการรับ-ส่งก๊าซชลบุรี ขอความร่วมมือการไฟฟ้าในท้องที่เกิดเหตุตัดกระแสไฟฟ้า
ทีมคัดแยกระบบ	4. ดำเนินการคัดแยกระบบและอุปกรณ์อื่นๆ ที่ส่งผลกระทบต่อการระงับเหตุฉุกเฉิน เช่น การปิด Valve เชื้อเพลิง,Pnematic system และ Chemical system

ทีมปฐมพยาบาล

ผู้ดำเนินงาน	ขั้นตอนการดำเนินงาน
ทีมปฐมพยาบาล	1. เดินทางไปที่เกิดเหตุ ระหว่างเดินทางให้รายงานให้ศูนย์ประสานงานเขต หรือที่ห้องควบคุมการรับ-ส่งก๊าซชลบุรี และผู้สั่งการที่เกิดเหตุเป็นระยะ
ทีมปฐมพยาบาล	2. รายงานตัวต่อผู้สั่งการที่เกิดเหตุ
ทีมปฐมพยาบาล	3. กรณีมีผู้บาดเจ็บ ให้ทำการปฐมพยาบาลช่วยเหลือผู้บาดเจ็บ/นำผู้บาดเจ็บส่งโรงพยาบาล
ทีมปฐมพยาบาล	4. กรณีเกิดเหตุการณ์ที่ต้องการประสานงานร่วมมือระงับยังเหตุกับหน่วยงานอื่นๆ ตามแผนป้องกันภัยฝ่ายพลเรือน การขอรับการสนับสนุนด้านการรักษาพยาบาลอยู่ภายใต้การสั่งการของผู้อำนวยการป้องกันภัยฝ่ายพลเรือนจังหวัดหรือเขตท้องที่ เพื่อประสานขอรับการสนับสนุนจากสาธารณสุขจังหวัดหรือหน่วยงานที่สังกัดในเขตท้องที่

ทีมอพยพ

ผู้ดำเนินงาน	ขั้นตอนการดำเนินงาน
ทีมอพยพ	1. รายงานตัวต่อผู้สั่งการศูนย์ประสานงาน กรณีเกิดเหตุในระบบท่อแต่ละเขต หรือแจ้ง Gas Control หรือศูนย์ควบคุมเหตุฉุกเฉินกรณีเกิดเหตุในระบบท่อเขต 1
ทีมอพยพ	2. เดินทางไปที่เกิดเหตุเมื่อมีการร้องขอ หรือสั่งการ
ทีมอพยพ	3. รายงานตัวต่อผู้สั่งการที่เกิดเหตุ
ทีมอพยพ	4. ตรวจสอบรายชื่อก่อนการอพยพเคลื่อนย้ายบุคคล หรือเอกสารให้ไปอยู่ในสถานที่ที่ปลอดภัย หรือตามจุดรวมพลซึ่งพื้นที่ศูนย์ปฏิบัติการกำหนดไว้
ทีมอพยพ	5. กรณีเกิดเหตุการณ์ที่ต้องการประสานงานร่วมมือระงับยังเหตุกับหน่วยงานอื่นๆ ตามแผนป้องกันภัยฝ่ายพลเรือน การอพยพประชาชนอยู่ภายใต้การสั่งการของผู้อำนวยการป้องกันภัยฝ่ายพลเรือนจังหวัดหรือเขตท้องที่ โดยการประสานขอรับการสนับสนุนจากผู้สั่งการที่เกิดเหตุสนับสนุนจากสาธารณสุขจังหวัดหรือหน่วยงานที่สังกัดในเขตท้องที่

ทีมสื่อความ

ผู้ดำเนินงาน	ขั้นตอนการดำเนินงาน
ทีมสื่อความ	1. รายงานตัวต่อผู้สั่งการศูนย์ประสานงาน กรณีเกิดเหตุในระบบท่อแต่ละเขต หรือแจ้ง Gas Control หรือศูนย์ควบคุมเหตุฉุกเฉินกรณีเกิดเหตุในระบบท่อเขต 1
ทีมสื่อความ	2. เดินทางไปที่เกิดเหตุพร้อมผู้อำนวยการจุดเกิดเหตุ หรือเมื่อได้รับคำสั่งจาก ผู้สั่งการศูนย์ประสานงานเขต
ทีมสื่อความ	3. รายงานตัวต่อผู้อำนวยการจุดเกิดเหตุที่เกิดเหตุ
ทีมสื่อความ	4. ให้การต้อนรับเจ้าหน้าที่จากทางราชการที่เดินทางไปจุดเกิดเหตุ
ทีมสื่อความ	5. รวบรวมเรียบเรียงข้อมูลข่าวสารเท่าที่จะทำได้ในขณะนั้น โดยยึดหลัก ใคร? ทำอะไร? ที่ไหน? เมื่อไร? อย่างไร?
ทีมสื่อความ	6. รายงานสิ่งที่จัดทำในข้อ 4. ให้ผู้อำนวยการจุดเกิดเหตุ (ผจ.ส่วน เจ้าของพื้นที่เกิดเหตุ) ทราบ
ผทก.	7. ทำหน้าที่แถลงข่าวกับสื่อมวลชนภายนอก ณ จุดเกิดเหตุ ตาม Press release จาก สกญ. กรณี ผทก. ไม่สะดวกให้สัมภาษณ์ สามารถมอบหมายผู้ทำหน้าที่แทน

ทีมประสานงาน

ผู้ดำเนินงาน	ขั้นตอนการดำเนินงาน
ทีมประสานงาน	1. ไปที่ศูนย์ประสานงาน รายงานตัวต่อผู้สั่งการศูนย์ประสานงาน กรณีเกิดเหตุในระบบท่อแต่ละเขต หรือแจ้ง Gas Control หรือศูนย์ควบคุมเหตุฉุกเฉินกรณีเกิดเหตุในระบบท่อเขต 1

ผู้ดำเนินงาน	ขั้นตอนการดำเนินงาน
ทีมประสานงาน	2. เดินทางไปที่เกิดเหตุเมื่อมีการร้องขอ หรือสั่งการ
ทีมประสานงาน	3. รายงานตัวต่อผู้สั่งการที่เกิดเหตุ
ทีมประสานงาน	4. ประสานงานเจ้าหน้าที่จากทางราชการ ในการให้ข้อมูลเบื้องต้น
ทีมประสานงาน	5. ประสานงานเจ้าหน้าที่จากหน่วยงานราชการ และหน่วยงานภายใน ปตท. ในการขอรับความช่วยเหลือ
ทีมประสานงาน	6. รายงานการปฏิบัติงานที่ในการประสานงานกับเจ้าหน้าที่จากทางราชการให้ผู้สั่งการที่จุดเกิดเหตุ หรือผู้สั่งการที่ศูนย์ประสานงานเขต หรือกรณีเกิดเหตุในพื้นที่ระบบท่อเขต 1 รายงานไปที่ศูนย์ควบคุมเหตุฉุกเฉิน
ทีมประสานงาน	7. รายงานสถานการณ์การระงับเหตุฉุกเฉินไปยังศูนย์ควบคุมเหตุฉุกเฉินเป็นระยะๆ

ทีมบริการ

ผู้ดำเนินงาน	ขั้นตอนการดำเนินงาน
ทีมบริการ	1. รายงานตัวต่อผู้สั่งการศูนย์ประสานงาน กรณีเกิดเหตุในระบบท่อแต่ละเขต หรือแจ้ง Gas Control หรือศูนย์ควบคุมเหตุฉุกเฉินกรณีเกิดเหตุในระบบท่อเขต 1
ทีมบริการ	2. เดินทางไปที่เกิดเหตุเมื่อมีการร้องขอ หรือสั่งการ
ทีมบริการ	3. รายงานตัวต่อผู้สั่งการที่เกิดเหตุ
ทีมบริการ	4. จัดเตรียมวัสดุ/อุปกรณ์ในการสนับสนุนระงับเหตุให้พร้อม จัดส่งไปยังพื้นที่ตามการร้องขอ
ทีมบริการ	5. ให้การบริการรถยนต์ตามที่ร้องขอ ช่วยสนับสนุนรถบริการด้านขนส่งหรือขนย้ายต่างๆ